LA NACION

Año LXXVI — Núm. 26.664 — BUENOS AIRES, SÁBADO 8 DE SEPTIEMBRE DE 1945 — San Martín 344|60 - Florida 337|47

BRADEN HABLÓ DE SU CONVERSACIÓN CON EL CANCILLER

Refirióse al restablecimiento de la democracia en la Argentina

Informamos en nuestra edición anterior acerca de la entrevista que el jueves había mantenido el embajador de los Estados Unidos, Sr. Braden, con el ministro de Relaciones Exteriores, Dr. Cooke. Ayer el representante de la Unión tuvo oportunidad de referirse a esa conferencia en unas declaraciones que formuló a los corresponsales norteamericanos que actúan en Buenos Aires, a quienes dijo substancialmente lo que sigue:

"Como declaré el Dr. Cooke en su conferencia de prensa de ayer por la tarde, nuestra conversación fué sumamente cordial en todo su transcurso. Efectivamente, en muchos sentidos, fué la conversación más constructiva que he sostenido desde mi llegada a Buenos Aires. El ministro se mostró consciente por completo de los peligros que para todo el hemisferio encierran las actividades nazis, política, económicamente y en todo otro sentido. Sobre este particular, me aseguró, en términos muy positivos, su decisión de llevar a efecto las resoluciones de México por medio de prontas y efectivas medidas para extirpar todas las influencias y actividades nazis en la Argentina.

"El Dr. Cooke comprendió perfectamente y simpatizó con el legítimo interés de las demás repúblicas americanas, incluso los Estados Unidos, en el establecimiento, de acuerdo con los convenios de México, de una democracia representativa constitucional en la Argentina. Asimismo, comprendió que no bien el pueblo argentino se convenza de que obtenido tal gobierno, su confianza se reflejará automáticamente en el pueblo de los Estados Unidos, creando así una verdadera y sólida base para las más amistosas relaciones en todo sentido entre nuestros dos países".

El embajador en el Uruguay renunció el miércoles

Ayer se anunció de un modo extraoficial que el embajador en el Uruguay, Dr. Alberto Uriburu, no había concretado su anunciada renuncia. Tal versión fué rectificada por el citado diplomático —que, luego de permanecer en esta capital algunas horas, regresó por la tarde a Montevideo— con la entrega del texto de su propia renuncia, que está fechada el 5 del actual, y redactada en los siguientes términos:

"Cuando el Excmo. señor presidente de la Nación, general don Edelmiro J. Farrell, asumió el poder, elevé mi renuncia del cargo de embajador extraordinario y plenipotenciario que entonces desempeñaba ante el gobierno del Perú para facilitarle, como correspondía, el desenvolvimiento de su gestión de gobierno.

"Igual actitud asumí ante el presidente general Ramírez cuando se produjo la revolución del 4 de junio de 1943.

"El señor presidente Ramírez me ratificó su confianza, y lo mismo hizo el señor presidente Farrell, trasmitiéndome este último, por intermedio de su canciller, su deseo de que continuase prestando al país "los altos y patrióticos servicios importantes" tantos que le han valido el reconocimiento de la Nación y de este gobierno".

"El ministro de Relaciones Exteriores agregó en esa oportunidad que le era especialmente grato transmitir "estas expresiones con las que doy por retirada su "renuncia".

"Este antecedente de mi breve paso por la diplomacia, que me violenta mencionar, alguna expresiva felicitación especial que me hizo llegar la Cancillería, y las palabras de categórica aprobación que mis gestiones merecieron de cinco ministros sucesivos de Relaciones Exteriores, me hacían creer que era acreedor a la consideración personal del señor presidente de la República, y también de V. E., aunque no haya tenido oportunidad de conocerlo; y que si razones de gobierno o de mejor servicio, que no puedo juzgar porque no las conozco, aconsejaban mi retiro del cargo que desempeño en la actualidad, se me hubiera hecho, como es usual hacerlo con cualquier embajador, y mucho más con quien está tan cerca, para comunicarme la decisión antes de dar la noticia a la prensa.

"V. E. no ha tenido para conmigo esa cortesía, y ni siquiera me ha dirigido, con la anticipación debida, el escueto aviso oficial, llegado recién a mis manos seis horas y media después que la Cancillería había informado a los periodistas sobre mi pase a la disponibilidad.

"Debo suponer, por lo tanto, que V. E. ha querido provocar mi renuncia, que no he reiterado antes porque no deseaba sumarme, aunque fuera en apariencia, a los que anteponían, en un momento de tremenda confusión, ideas, intereses o pasiones, muchas veces respetables, a los sagrados intereses de la patria.

"Entendía, y sigo entendiendo, que en horas como las que vivimos, esos sagrados intereses exigen hasta el sacrificio silencioso de puntos de vista, o aun de convicciones, si ello es necesario, para que la Nación pueda encontrar el derrotero de su destino glorioso y contrarrestar los peligros que se ciernen sobre un mundo ensangrentado por la terrible calamidad que acaba de padecer.

"La circunstancia que dejo referida me obliga, sin embargo, a presentar ahora la renuncia del cargo, que he desempeñado con decoro y dignidad, expresando las razones formales que la determinan, lo que hubiera deseado evitar.

"Quiera, en consecuencia, el señor ministro, elevar al Excmo. señor presidente de la Nación mi renuncia indeclinable del cargo de embajador extraordinario y plenipotenciario de la República Argentina, y hacerle llegar, al mismo tiempo, una vez más, mi reconocimiento por la generosidad con que apreció no hace mucho tiempo "los altos y patrióticos servicios importantes" que, según él, me habrían valido "el reconocimiento de la Nación y de este gobierno".

Para Washington partirá D. Luis S. Luti

Para hacerse cargo de la embajada argentina en Washington, donde actuará como encargado de negocios, partirá en avión el 16 del actual el ministro D. Luis S. Luti. El citado diplomático, que permanecerá al frente de la Embajada hasta tanto el gobierno argentino nombre al reemplazante del embajador D. Oscar Ibarra García, actuó anteriormente en los Estados Unidos como secretario de la representación de nuestro país.

La esposa del Sr. Luti, Da. Crucita Maytorena, se ausentará con destino a la Unión en el vapor Río Jáchal, que saldrá de Buenos Aires a mediados del presente mes.

El embajador en Canadá

En el Río Jáchal se ausentará, también con destino a los Estados Unidos, el Dr. Honorio Leguizamón Pondal, que ha sido designado embajador en Canadá. Desde la Unión el doctor Leguizamón Pondal continuará viaje hasta Otawa, a fin de asumir esas funciones.

Viaje de otros representantes en el exterior

En la misma unidad de la Flota Mercante del Estado partirán el cónsul general en México, D. Francisco Pizza; el agregado a la embajada en Washington, D. Francisco de Posada, y el cónsul D. Fernando Errecart, quien actuará en el consulado general en Nueva York.

El nuevo embajador en el Uruguay

Córdoba, 7.—Esta noche salió por tren para esa capital el Dr. Gregorio

(Continúa en la 2a. pág., 3a. col.)

EL CUMPLIMIENTO DE NUESTROS COMPROMISOS TRATARÁ EL GOBIERNO

Es probable que el Poder Ejecutivo considere hoy, en acuerdo general de ministros, un documento preparado por el Ministerio de Relaciones Exteriores y Culto, en el que se informará sobre la manera de cómo cumplió la Argentina sus compromisos internacionales.

En la Cancillería se prepara otro documento para ratificar la Carta de San Francisco.

HONRÓSE A BRASIL EN LA FECHA DE SU EMANCIPACIÓN

Autoridades, instituciones y pueblo se adhirieron a las numerosas ceremonias

En el día de ayer culminaron los actos dedicados a evocar la independencia del Brasil, un nuevo aniversario del despertar del país hermano a la vida libre, adquiriendo todas las ceremonias, organizadas por entidades vinculadas a la vida brasileña, destacado relieve.

En la embajada del Brasil fué descubierto un retrato del Gral. Justo

El embajador del Brasil, Dr. Juan Bautista Lusardo, recibió en los salones de la representación diplomática el saludo de sus compatriotas, desfilando durante la recepción destacadas personas de la colectividad brasileña.

Durante la ceremonia fué descubierto un retrato del general Agustín P. Justo, como gratitud, según se expresó, a quien fué siempre un leal y decidido amigo de la república hermana. El cuadro ha quedado incorporado a la galería de la Embajada, en la que se honra la memoria de aquellos mandatarios que se destacaron por su obra de gobierno en beneficio de la confraternidad con el Brasil, por su labor para el acercamiento e intensificación de los lazos espirituales, de los vínculos de amistad.

La ceremonia adquirió destacado relieve, y estuvieron presentes en la misma, en torno al embajador del Brasil, los ex ministros que colaboraron con el general Justo en su función gubernamental, parientes especialmente invitados y amigos del ex primer mandatario, cuya obra fué recordada en la reunión.

El embajador del Brasil hizo uso de la palabra, señalando que había elegido el 7 de septiembre, precisamente, para recordar al general Justo porque, aunque ha desaparecido, pervive en el corazón y en la memoria de todos los brasileños. Expresó que al asumir el cargo visitó la galería de retratos de la Embajada, manifestando:

"En este día, en el que Brasil celebra el acontecimiento histórico que lo incorporó al concierto de las naciones libres del mundo, nos sentimos doblemente jubilosos, pues se ha aclarado el cielo ensombrecido durante tantos años por la horrenda tragedia. Nuestra juventud, cumpliendo los sagrados compromisos contraídos con las naciones que defendieron en los campos de batalla la causa de la libertad y de la dignidad del hombre, luchó en los teatros de guerra europeos con los ojos puestos en el porvenir, alentando en su corazón el recuerdo de la patria lejana. Hoy han vuelto victoriosos. Sus cantos de libertad han resonado nuevamente en América, trayendo al mundo el mensaje fraternal de los hombres libres que saben luchar y morir por una causa noble y digna. En esta hora jubilosa, no hemos olvidado a los amigos del Brasil, y menos a los pueblos de América, nuestros hermanos, que nos acompañan en la celebración, y por eso hemos querido rendir también homenaje a la fraternal unión con los argentinos, recordando al general Justo, que, en una hora de prueba para la humanidad, ofreció su espada en un día como el de hoy, el 7 de septiembre, para combatir al enemigo común.

"Todos unidos, hemos de trabajar por el porvenir de América. El Uruguay sólo será físicamente al Brasil y la Argentina, pero, en realidad, hace más fuerte sus vínculos, que se materializarán cuando quede definitivamente habilitada la puente internacional, que una a Uruguayana y Paso de los Libres, obra en la que colaboró ese país hermano. Así, hombro con hombro, los ciudadanos de América bregarán por su grandeza, hacia la conquista de sus grandes destinos".

Seguidamente, entre calurosos aplausos, el embajador del Brasil procedió a descubrir el retrato del general Justo, que se hallaba cubierto con las banderas brasileña y argentina, y al aparecer la efigie del estadista, resonó en la galería una larga ovación.

A continuación el teniente primero Miguel J. Rojas, pronunció un discurso, manifestando, entre otros conceptos:

"Las palabras que acaba de pronunciar el excelentísimo señor embajador de los Estados Unidos del Brasil, dichas con calidad, precisión, justicia y esa elocuencia de la que saben hacer gala los hombres de su tierra, no son otras que las que pueden salir de un corazón hermano.

"Esta ceremonia, iniciativa exclusiva del excelentísimo señor embajador Lusardo, que quiso dejar en esta sala —en este pedazo de tierra brasileña— la figura de quien tanto contribuyó a afianzar la amistad entre nuestros países, merece no sólo el aplauso caluroso que habéis escuchado de los presentes, sino también el de todo el pueblo brasileño y argentino, en su actual y futuras generaciones.

"Así, recordando y venerando a los hombres que se han esforzado en procura del bienestar de sus pueblos, buscando el recíproco y buen entendimiento con sus hermanos, en una política de concordia, sembrando de afectos el no siempre fácil camino de la armonía y de la paz, así es como se realiza obra efectiva y constructiva".

El teniente primero Rojas, que fué muy aplaudido, dijo al final de su discurso:

"Brasil está hoy de fiesta, con motivo de cumplirse un año más de su gran fecha de partida, y vos, señor, habéis querido unir a vuestras alegrías esta nota tan emotiva para nosotros, recordándonos la figura ilustre de nuestro grande amigo, el general Justo, que también fuera vuestro general y que, como tal, supo presentarse para ocupar su puesto cuando Brasil sintió tocada su soberanía por actos de atropello incalificables".

Adhesión del ejército

De acuerdo con lo dispuesto oportunamente por el Ministerio de Guerra, en un acto que contó con la presencia de delegaciones de jefes y oficiales de las unidades con asiento en la guarnición de Buenos Aires, el comandante en jefe del ejército depositó ayer por la mañana una ofrenda floral al pie del monumento erigido al prócer brasileño Tiradentes. Además, y también como

(Continúa en la 5a. pág., 3a. col.)

TRÁTASE DE PONER PRONTO EN ACCIÓN AL ÓRGANO DE PAZ

Mr. Stettinius presentó un plan a la comisión de las Naciones Unidas

LONDRES, 7 (AP). — Los Estados Unidos han tomado la iniciativa para poner a mediados de noviembre en funcionamiento, por lo menos parcial, la organización de paz y seguridad de las Naciones Unidas. Mr. Edward Stettinius, representante norteamericano, ha presentado al Comité Ejecutivo de la Comisión Preparatoria de las Naciones Unidas un amplio programa de organización, que incluye el establecimiento de una Asamblea Constituyente Mundial y la elección de los miembros de los diversos consejos que han de velar por el mantenimiento de la paz internacional. Al mismo tiempo, ha instado a sus colegas a aceptar pronto este programa, "a fin de evitar el peligro de que la organización de las Naciones Unidas sea olvidada o eclipsada por otros acontecimientos o por la creación de organismos ad hoc que traten de cuestiones transitorias sobre bases provisionales".

Conforme al plan presentado por Mr. Stettinius, la Asamblea Constituyente Mundial se encargaría de preparar lo que el ex secretario de Estado de la Unión denomina "primer gran cabildo del mundo", el cual podría reunirse el 25 de abril de 1946, aniversario de la inauguración de la Conferencia de San Francisco.

La propuesta que los Estados Unidos han sometido a la deliberación del Comité Ejecutivo incluye los siguientes puntos:

1o.—Establecimiento para mediados de noviembre de una Asamblea Constituyente de las Naciones Unidas. Este organismo sólo podrá constituirse cuando la Carta haya sido ratificada por 29 de las naciones participantes en la Conferencia de San Francisco. Mr. Stettinius declaró que el documento ya ha sido ratificado formalmente por 18 naciones y que esperaba que por lo menos otras doce —las que proporcionarían la mayoría necesaria para la efectividad de los acuerdos— lo ratificarían en las próximas tres semanas. Señaló, por otra parte, que la organización de las Naciones Unidas no podrá funcionar hasta que la asamblea proyectada elija a los miembros de una serie de organismos.

2o.—La Asamblea Constituyente elegiría a los seis miembros no permanentes del Consejo de Seguridad, a los miembros del Consejo Económico y Social y al secretario general.

Mr. Stettinius pidió al Comité Ejecutivo que señale como finalidad la reunión del pleno de la Comisión Preparatoria, con asistencia de los representantes de las 50 naciones, para mediados de octubre y la convocatoria a Asamblea Constituyente para mediados de noviembre. Manifestó que ambas reuniones se celebrarían en Londres y serían de dos a tres semanas de duración. "La Asamblea —agregó—, sería de carácter constituyente y de organización, pero, si se juzgara conveniente, podría pedírsele que estudiara temas que requirieran acción por parte del Consejo Económico y Social y la Secretaría General".

También propuso Mr. Stettinius que se recomiende a la Asamblea Constituyente que convoque a la primera reunión regular anual de la Asamblea General de las Naciones Unidas para el 25 de abril de 1946. Dijo, además, que, si los diversos consejos, como el de Seguridad y el Económico y Social, eran elegidos este otoño, podrían entrar en receso al terminar sus sesiones la Asamblea Constituyente y volver a reunirse en enero, en el lugar que fuera designado como sede permanente de la organización de las Naciones Unidas. "Mi opinión —dijo—, es que, a partir de enero, estos organismos deberían estar en sesión permanente hasta la reunión de primavera de la Asamblea General. Este período proporcionaría también a la Secretaría la oportunidad y el tiempo para organizarse y prepararse con minuciosidad y cuidado, trabajando intensamente para la primera reunión de dicha asamblea".

Mr. Philip Noel Baker, ministro de Estado y delegado británico en el Comité Ejecutivo, declaró en conferencia de prensa que Mr. Stettinius expuso su plan en un "importante discurso" que pronunció en la sesión matutina de dicho organismo. Agregó Mr. Baker que, en el caso de que se vaya a la integración de la Asamblea Constituyente, ésta tendrá que examinar probablemente los problemas políticos urgentes de Europa y el problema general de los refugiados. El subcomité sobre la Asamblea General, del que es presidente el delegado británico, estudia actualmente si la Comisión Preparatoria tiene la facultad de proponer candidatos a jueces del Tribunal Internacional. En caso afirmativo, las propuestas serían presentadas para su aprobación a la Asamblea Constituyente.

Ratificación australiana

LONDRES, 7 (AP).—La estación radiotransmisora de Melbourne informó que el Parlamento australiano aprobó por unanimidad la Carta de las Naciones Unidas.

EL MARTES SE HARÁ LA REUNIÓN DE CANCILLERES

LONDRES, 7 (AP). — El Consejo de Ministros de Relaciones Exteriores de las cinco grandes potencias aplazó hasta el martes 11 la ruenión que debían efectuar el lunes 10, debido a la demora que ha sufrido en la travesía del Atlántico el Queen Elizabeth, que conduce al secretario de Estado de la Unión, Mr. James Byrnes.

Gestiones italianas

ROMA, 7 (INS).—El gobierno italiano presentará en la conferencia de ministros de Relaciones Exteriores de las Naciones Unidas dos extensos memorándum, uno de los cuales trata de la situación de la Venecia Julia, y otro, más amplio, de las mejoras que introdujo Italia en Etiopía, Libia, Cirenaica, Albania islas del Dodecaneso, Eritrea y la Somalia italiana. También proyectaría pedir que las colonias y territorios perdidos —Albania, el Dodecaneso y Etiopía— le sean computados como reparaciones de guerra.

HECHOS SALIENTES DE AYER

Viernes 7 de septiembre de 1945

	Pág.
Las fuerzas norteamericanas entraron en Tokio	1
LAS TROPAS JAPONESAS EN CHINA SE RENDIRÁN MAÑANA	1
Mr. STETTINIUS PRESENTÓ UN PLAN RESPECTO A LA PAZ	1
Quedó pendiente del fallo del tribunal el juicio contra Quisling	2
Zhukov presidió el desfile de la victoria en la capital alemana	3
Numerosos homenajes se tributaron a Brasil en el aniversario	1
El embajador de la Unión habló de su conversación con el canciller	1

EL TIEMPO Pronóstico del Serv. Met. Nac.

HOY: Bueno. Temperatura en leve descenso. Otras informaciones en la página 12

Ayer: Temp. máx., 17.9; mín., 7.6.

Sol: saldrá hoy a las 7.4; se pondrá a las 18.40, hora oficial

TRUMAN PROSEGUIRA EN LA PAZ LAS REFORMAS DE SU ANTECESOR

(Especial de LA NACION)

WASHINGTON, 7.—Aunque nos guste poco la palabreja, tendremos que hablar mucho de "reconversión", término gramatical de ida y vuelta, pues se trata del proceso contrario al que trajo la guerra cuando se hablaba tanto de "conversión", o sea de convertir la industria de paz en industria de guerra. Sería más correcto decir readaptación o reajuste para definir esta etapa del retorno al automóvil, a la heladera, a la plancha eléctrica; etapa a la que el presidente Truman dedica la mayor parte de su primer mensaje al Congreso. El documento abarca más de veinte temas de interés nacional e internacional, y se comprende su extensión, puesto que el repentino fin de la guerra en el Pacífico viene a cambiar de la noche a la mañana todo el panorama legislativo.

La parte doméstica del programa presidencial comprende dos series de medidas: las destinadas a hacer frente a los problemas de emergencia creados automáticamente por el fin de la contienda, y las encaminadas a proseguir el desarrollo del plan de reformas sociales iniciado por Roosevelt e interrumpido por las hostilidades. En este segundo punto, el presidente Truman sigue la tradición de su gran antecesor y demuestra haber aprendido su lección: que un gran país no tiene nada que temer de los experimentos sociales más audaces, que un gobierno democrático puede afrontar serenamente todos los problemas económicos, que un pueblo próspero no debe acostumbrarse a su prosperidad como si fuese un don del cielo, sino vivir alerta y al ritmo del tiempo. Si esta nación organizó tan fácilmente su economía para la guerra, ¿cómo no ha de reorganizarla ahora para la paz? El presidente Truman, que no es un visionario, sino un hombre con los pies bien plantados en la tierra, expresa en su mensaje al Congreso un optimismo rezonable. La etapa de reconversión no traerá convulsiones ni trastornos, sino, al contrario, una vida mejor, más segura, más próspera para el trabajador.

El primer magistrado acuerda prioridad al problema inmediato de velar por los obreros que pierdan su trabajo en el inevitable período de cambiar el paso industrial de la guerra a la paz, y enumera los medios adecuados para la organización de la ayuda al desocupado. También expone el documento un plan de acción para ir suprimiendo paulatinamente la política de tasas y de regulación de precios, prometiendo acelerar el restablecimiento del mercado libre. Recomienda el presidente al Congreso toda una serie de medidas de orden económico, que, a su juicio, garantizan "una transición suave y ordenada a la economía de paz", medidas que aquél parece dispuesto a sancionar, si no en bloque, a lo menos en sus principios generales. En todo caso, algunas de ellas —como la ley de subsidios al agricultor— cuentan previamente con la aprobación de ambos partidos.

En el dominio de la política exterior, el mensaje del presidente mantiene fidelidad a los principios de cooperación internacional que ha sostenido durante sus cinco meses de gobierno. Encarece que la ley de préstamos y arriendos se liquide de modo que no cree perturbaciones económicas, sino, al contrario, que facilite, "junto con la paz internacional, nuestra propia economía". Mr. Truman reconoce la necesidad de que este país siga prestando dinero, "a fin de asegurar una rápida y venturosa transición hacia el intercambio mundial". Pero en este capítulo el presidente de los Estados Unidos no les parece suficientemente claro a los ingleses, puesto que la prensa de Londres se pregunta hoy qué quiere decir exactamente Mr. Truman, y "The Times", reconociendo la noble preocupación presidencial ante las apremiantes necesidades de otras naciones, se pregunta si el Congreso norteamericano demostrará en los próximos meses "una visión tan ancha del futuro". El órgano de la City concluye que los signos no parecen propicios, si bien espera que la opinión pública comprenda aquí que sólo así, siendo generoso con el prójimo, podría este país prosperar y ayudar al mundo pacíficamente.

En el capítulo final del mensaje, el jefe del Estado habla de la seguridad nacional y anuncia que someterá brevemente al Congreso un proyecto de ley adecuada, "incluyendo un programa de instrucción militar obligatoria, de unificación de las fuerzas armadas y del uso o control de la bomba atómica".

* * *

Aunque en el deplorable estado de nuestras relaciones oficiales con Washington la persona misma del embajador es de importancia secundaria, nadie acierta a explicarse aquí, en los mentideros diplomáticos latinoamericanos, la medida adoptada respecto al Dr. Ibarra García a raíz del discurso pronunciado por Nelson Rockefeller en Boston el 24 del mes pasado, ante la Sociedad Panamericana de Massachusetts. Ni el embajador saliente ni ningún otro podrán evitar estas manifestaciones oratorias, como son inevitables también los ásperos comentarios de la prensa sobre la situación política argentina, que esta misma semana es objeto de tres notas en otros tantos semanarios: "The Nation", "Time" y "Newsweek", este último reproduciendo, junto el retrato de Mr. Braden, uno de los chocantes carteles alusivos a ese diplomático. Tampoco han producido aquí la menor impresión en los medios oficiales las medidas con que el nuevo canciller argentino intenta ganar el tiempo perdido. El cumplimiento de ciertos compromisos internacionales tenía mucha importancia durante la guerra, pero la tiene menos ahora —aunque la tan aplazada "depuración" nazi siempre sería bienvenida—, y, en cambio, tiene importancia mayor cada día el cumplimiento de ciertos compromisos de orden doméstico, sin lo cual resultan vanos los esfuerzos de acercamiento, porque este país no quiere "dar por moralmente perdida la guerra que con tanto esfuerzo ha ganado".

Fernando Ortiz Echagüe

LAS FUERZAS DE LOS ESTADOS UNIDOS ENTRARON EN LA CAPITAL DEL JAPÓN

Después de desfilar ante el palacio de Hirohito y el edificio de la Dieta, se dirigieron a la embajada norteamericana, donde el general MacArthur ordenó que se izara la bandera de su país

TOKIO, 8 (AP).—El paso rítmico de fuerzas enemigas en formación de batalla resonó hoy en esta capital por primera vez en la historia, a medida que la primera división de caballería norteamericana ocupaba sus posiciones en Tokio y escoltaba a su comandante supremo, el general Douglas MacArthur, hasta el edificio de la embajada norteamericana, donde a las 11 de la mañana (23 del viernes, hora argentina) se izó la bandera que ondeaba en la Casa Blanca de Washington el histórico día 7 de diciembre de 1941.

Las primeras fuerzas de la Unión, pertenecientes al segundo escuadrón del séptimo regimiento de la primera división y a una agrupación de reconocimiento, integrada por alrededor de 300 hombres, entraron en la ciudad a las 6 (18 de Buenos Aires), y 25 minutos más tarde llegaban al palacio de Hirohito, portadoras de la bandera del cuerpo y con sus estandartes desplegados al viento. Desfilaron luego frente al edificio de la Dieta y se estacionaron en el distrito comercial de Marinuchi, adonde llegó el general MacArthur, acompañado del jefe de su estado mayor, teniente general Richard Sutherland; su edecán, el general de brigada Bonner Feller; su médico, el coronel Roger Egebert, y el teniente general Robert Eichelberg, del octavo ejército norteamericano de ocupación. Rodeado por hombres que combatieron a su lado desde los trágicos días de Bataán, el supremo comandante aliado, que pocas horas antes había rechazado el ofrecimiento del gobierno japonés de colocar guardias a lo largo de su ruta, como se hizo siempre con el Emperador, se dirigió al edificio de la Embajada. Allí vió la hermosa construcción de piedra blanca, de estilo griego, que no sufrió daños durante los intensos ataques aéreos. No ocurrió lo mismo con el ala derecha de la cancillería norteamericana, vinculada al otro edificio por magníficos jardines, ya que fué alcanzada por una bomba incendiaria en la incursión del 25 de mayo último.

A la llegada a la Embajada rindieron honores fuerzas de la Unión y luego el general MacArthur pronunció una breve alocución, en la que dijo: "Izad nuestra bandera para que ondee en el sol de Tokio con toda su gloria, como símbolo de esperanza para los oprimidos y expresión de la victoria del bien". Inmediatamente se procedió a izar el pabellón, mientras la banda de la primera división ejecutaba "La Bandera de Barras y Estrellas", himno nacional de los Estados Unidos. Terminada la emocionante ceremonia, un capellán del ejército bendijo el edificio y luego el comandante supremo inició una breve inspección de aquél, que será utilizado como sede de su cuartel general.

Detalles de la ceremonia

TOKIO, 8 (R).—La bandera norteamericana flamea de nuevo en la parte superior del elevado edificio de la embajada norteamericana. Fué izada en una sencilla pero impresionante ceremonia, en presencia del general Douglas MacArthur, inmediatamente después de la entrada de las fuerzas norteamericanas en esta capital, en la mañana de hoy.

La bandera que flameó sobre la Casa Blanca en Washington el día en que los japoneses atacaron Pearl Harbor, y sucesivamente en Casablanca, Roma y Berlín, y en el acorazado Missouri el domingo pasado, se ve desde varios kilómetros a través de la arrasada ciudad.

De pie junto a un estanque de lirios en el jardín de la Embajada, el general MacArthur transmitió sus órdenes al teniente general Robert Eichelberger, comandante del octavo ejército.

El general MacArthur, su jefe de estado mayor, general Sutherland, y los miembros de su séquito entraron en Tokio poco después de las 10, hora local, en dos automóviles escoltados.

El ofrecimiento japonés de alinear gendarmes y soldados a lo largo del camino, como hiciera para la visita del emperador Hirohito a la Dieta, fué rechazado por el general MacArthur.

La ocupación de las bases del norte de Honshu

YOKOHAMA, 7 (AP). — Con las fuerzas de ocupación dominando ya todos los puntos estratégicos situados en el territorio comprendido entre el extremo sur de la isla de Kyushu y la ciudad de Tokio, situada en la zona central de la isla de Honshu, se están llevando a cabo conversaciones entre altos jefes navales norteamericanos y japoneses, a fin de proceder a la ocupación de las bases japonesas situadas en el extremo septentrional de Honshu.

Poco después de las 9, el contraalmirante Kanome, jefe del estado mayor de la base naval japonesa de Ominato, se presentó, acompañado de los delegados japoneses, a bordo del Panamint, barco insignia del vicealmirante Frank Jack Fletcher, anclado en un punto situado al norte de la isla de Honshu. Inmediatamente se iniciaron las conversaciones entre los delegados de ambos países a fin de llegar a un acuerdo sobre la forma en que se hará entrega de dicha base naval japonesa al vicealmirante Fletcher. De acuerdo con los planes que se han trazado, fuerzas de ocupación norteamericanas ocuparán Sendai, situada a 304 kilómetros al norte de la ciudad de Tokio; Naigata, a doscientos cincuenta y seis kilómetros al noroeste de la capital japonesa, y Aomoro, situada en el extremo opuesto a Ominato, en la bahía de Mutsu.

La ocupación de dichas zonas quedará concluida dentro de dos semanas, aproximadamente.

La ocupación de Singapur

SINGAPUR, 7 (AP). — Se informa que la ocupación de Singapur por las fuerzas aliadas se está llevando a cabo de acuerdo con los planes preestablecidos. En fuentes bien informadas se manifiesta que hasta ahora sólo se ha registrado un caso de saqueo y un incidente, en que fué necesario hacer uso de armas de fuego. Las fuerzas de ocupación hicieron algunos disparos anoche contra un grupo de desconocidos que permanecían en un sector cuya evacuación había sido ordenada por las autoridades británicas.

Las tropas japonesas se están retirando ordenadamente, congestionando los caminos que conducen a Johore, y se espera que antes de la llegada de Lord Louis Mountbatten para proceder a la rendición oficial, más de 60.000 japoneses habrán abandonado la ciudad. La primera bandera blanca que se vió en la ciudad la enarbolaba un automóvil civil, que atravesó a toda velocidad la parte central de Singapur. Se ignora quiénes ocupaban el automóvil.

La rendición en diversas islas

CANBERRA, 7 (AP).—El ministro de Defensa de Australia, Mr. Beasley, informó a la Cámara de Representantes que el comando australiano, en representación del comando del sudeste de Asia, a cargo del almirante Lord Louis Mountbatten, aceptará la rendición de las fuerzas japonesas en Borneo, la Nueva Guinea Holandesa, las Célebes, Halmahera, Timor, Ambon e islas adyacentes.

Expresó que se habían ya concluído los arreglos para aceptar la rendición de los japoneses que están en la región holandesa de Timor, mientras que los arreglos para la zona portuguesa de la isla se realizarán en colaboración con el gobierno de Lisboa.

En Luzón se rindieron 10.000 japoneses

MANILA, 7 (AP).—Se informó que 10.000 japoneses que operaban en el valle de Cagayan, en Luzón septentrional, depusieron las armas y se rindieron a 1000 soldados norteamericanos el miércoles último, dos días después de que el general Yamashita firmó la rendición formal del Japón.

El trato a los prisioneros aliados

YOKOHAMA, 7 (AP). — Se anunció que las autoridades norteamericanas han iniciado una investigación formal del trato acordado a los prisioneros aliados en los campamentos japoneses. A cada grupo que se envíe para libertar a los prisioneros se adscribirá un oficial y especialistas que tendrán a su cargo investigar las acusaciones que formulen los prisioneros contra los oficiales y soldados que los custodiaban.

La Unión Soviética aspira, según parece, a fiscalizar el Danubio

VIENA, 7 ("The New York Times").—En esta capital se tiene entendido que detrás del anuncio de que en la reunión de ministros de Relaciones Exteriores que comenzará el lunes en Londres ha de tratarse "la fiscalización de las vías de agua interiores de Europa", se oculta, entre otras cosas, la pretensión de Rusia a la fiscalización del Danubio desde la frontera bávara hasta su desembocadura en el Mar Negro. Al parecer, Rusia fundará su demanda en el hecho de que su influencia es suprema en todos los países que se extienden sobre la ribera oriental de ese gran río internacional: Checoslovaquia, la parte oriental de Austria, Hungría, Yugoeslavia y Rumania. Este sería su fundamento para oponerse a la tesis anglo-norteamericana, según la cual el Danubio debe ser internacionalizado. Con esta reclamación rusa se vincula, pues, toda la cuestión del futuro de Checoslovaquia, Austria, Hungría y los Balcanes, para no hablar de los Dardanelos.

En Viena se cree que Rusia, al pretender el dominio de la ribera oriental del Danubio, se funda en razones militares más bien que políticas. Los rusos sostienen que el Danubio, mejor que las montañas del Sudeten, constituye la frontera estratégica de Checoslovaquia, país que es uno de los pilares principales de su "zona de amortiguación" formada por Estados amigos. Debe recordarse que todos los anuncios relativos a los planes originarios para la ocupación de Austria por las cuatro grandes potencias expresaban que a Rusia le correspondería Austria inferior, Burgenland y el Steiermark septentrional, mientras que la zona norteamericana abarcaría toda el Austria superior. Pero los rusos, cuando salieron por fin de Steiermark para permitir que los británicos entrasen en su zona, ocuparon, ante la sorpresa general, más o menos una cuarta parte del Austria superior, sobre la margen oriental del Danubio. Aunque nunca se dió una explicación oficial de esta aparente modificación de los planes originarios, en general se cree que los rusos insistieron en ocupar toda la ribera oriental del Danubio hasta el punto en que el río penetra en la zona norteamericana de Baviera, y que su pretensión fué consentida. Desde que se hicieron cargo de este territorio, corren rumores de que comenzaron a fortificarlo, pero estas versiones no tuvieron ninguna confirmación, y bien pueden basarse en malas interpretaciones sobre los propósitos de otras obras relacionadas con la ocupación soviética. Se duda de que los Estados Unidos o Gran Bretaña accedan a ninguna pretensión soviética que permita a Moscú amenazar la yugular de la Europa Central, por la cual corre el torrente vital de la economía de siete países europeos. Austria ya comprende lo que significaría ese dominio, pues los rusos, al ocupar la ribera oriental del Danubio, se apoderaron de todas las embarcaciones de la Compañía Naviera del Danubio que se encontraban al sur de Linz.

En esta parte de Europa se ha advertido que Rusia se inclina a dar una interpretación muy amplia a cualquier concesión que se le otorgue. La Conferencia de Potsdam reconoció su derecho a incautarse de los bienes de Alemania en la región oriental de Austria como parte de las reparaciones por los daños sufridos por la acción de los germanos. Esta medida se interpretó al principio en Austria como una legalización "ex post facto" de la remoción de las instalaciones industriales de Austria Oriental, que incluyó más o menos un setenta por ciento de su maquinaria. Pero se sabe en Viena de fuente muy digna de confianza que Rusia, invocando esa cláusula, reclama también toda la producción austriaca de petróleo de Zisterdorf, cuyos yacimientos, bajo el régimen germano, producían 1.200.000 toneladas por año, es decir, más o menos la cuarta parte de la producción de los yacimientos rumanos. Los rusos también reclaman la parte austriaca del sistema de oleoductos que los alemanes habían proyectado extender hasta el Cáucaso, para llevar el petróleo desde los pozos rusos hasta Hamburgo, vía Danubio. Asimismo pretenden la parte de la importante industria del hierro y del acero de Montangesellschaft que se encuentra dentro de su zona. Afirma Moscú que la industria pesada de Austria fué muy desarrollada por los alemanes y, por consiguiente, forma parte de los bienes de éstos. Pero lo que interesa a los austríacos es que esas industrias se encuentran en su territorio y utilizan materias primas nacionales, de modo que cualquiera que sea el derecho de los rusos sobre ellas, conforme a los acuerdos de Potsdam, el pueblo de Austria resultará perjudicado.

VARIOS JAPONESES QUISIERON EVITAR LA CAPITULACIÓN

Apelaron a la violencia para secuestrar la proclama del Emperador

TOKIO, 7 (AP).—En fuentes fidedignas de esta capital, se hizo un relato dramático de los desesperados intentos que realizaron los sectores fanáticos de la oficialidad japonesa para evitar la capitulación de su país y que el anuncio de rendición del emperador Hirohito llegara al conocimiento del pueblo. Estos intentos culminaron el 14 de agosto, día en que fué asesinado el general Mori, y dieron ocasión a más de un trágico episodio. Numerosos pilotos "kamikaze" se suicidaron arrojándose con sus aparatos a las aguas de la bahía de Tokio y otros amenazaron con dar muerte a los delegados que el Emperador pensaba enviar a Manila. Sin embargo, el Gobierno había previsto la situación tensa que se iba a crear y las medidas tomadas para reprimir cualquier acto de insubordinación en el ejército impidieron que los desórdenes alcanzaran grandes proporciones.

Según dichas fuentes, las primeras conversaciones entre los militares sobre la conveniencia de la rendición se realizaron en febrero, después de las incursiones contra Tokio por las fuerzas aéreas norteamericanas de las flotas de portaaviones. En marzo, el Emperador efectuó un infructuoso esfuerzo para obtener consejo sobre la capitulación. Antes de decidirse a la entrega incondicional, los japoneses ofrecieron oficialmente a Rusia la cesión de Manchuria y el norte de China a cambio de la neutralidad soviética. Esta oferta fué rechazada.

La histórica orden del Emperador sobre la rendición fué finalmente grabada en un disco el 14 de agosto, con la intención de que fuera difundida por radio al día siguiente. Un grupo de jóvenes oficiales se

SEGÚN SHIGEMITSU, NO HABRÁ GOBIERNO MILITAR EN JAPÓN

SAN FRANCISCO, 7 (AP).—De acuerdo con una información proporcionada por la Agencia Domei, el ministro de Relaciones Exteriores del Japón, Sr. Mamoru Shigemitsu, declaró que los aliados permitirán "el restablecimiento en gran escala de las industrias pacíficas" del Japón, particularmente aquellas que son indispensables "para aumentar la producción de alimentos".

La Agencia Domei agregó que el ministro Shigemitsu trató los problemas de la reconversión, así como el cumplimiento de las condiciones de la Conferencia de Potsdam, en una conferencia que sostuvo con el general MacArthur y su jefe de estado mayor, teniente general Richard Sutherland, durante dos días. Según declaró el ministro durante una conferencia de prensa, "no habrá gobierno militar en el Japón"; en vez de ello, los aliados presentarán todas sus demandas por conducto del gobierno japonés. Dichas demandas serán cumplidas al pie de la letra".

Fué disuelta la sociedad del Dragón Negro

TOKIO, 7 (AP).—En fuentes de esta capital se informó que la famosa sociedad del Dragón Negro fué disuelta a fines de agosto, indicándose que el Sr. Yoshihisa Kuzuo, uno de los dos principales organizadores de la sociedad a fines del siglo pasado, era el jefe ejecutivo de la misma al ser formalmente suprimida después de la rendición del Japón.

El Sr. Kuzuo, que cuenta 70 años, partió luego para su residencia de campo. Su amigo Mitsuru Toyama había sido desde hace mucho tiempo presidente de la sociedad hasta su muerte, ocurrida en 1944 a los 80 años.

Suspenden la congelación de créditos extranjeros

SAN FRANCISCO, 7 (AP).—La Agencia Domei anunció por radiotelefonía desde Tokio que el Ministerio de Hacienda del Japón, suspendió el 31 de agosto la reglamentación que establecía la congelación de los créditos y bienes extranjeros.

La producción de hierro y acero

LONDRES, 7 (R).—La agencia oficial japonesa informó hoy que la producción de hierro y acero del Japón, base principal de su potencial industrial bélico, se redujo en dos millones de toneladas entre 1944 y 1945.

El rendimiento normal anual, de 4 millones de toneladas, quedó reducido a 2.700.000 toneladas en dichos años.

"En el primer trimestre de este año —agregó dicha agencia—, la cifra correspondiente descendió a 250.000 toneladas, debido a la intensificación de los "raids" aéreos norteamericanos sobre el Japón. La producción de aluminio, material esencial para la producción aeronáutica, descendió de 140.000 toneladas en 1941 a 100.000 toneladas en 1944, y en el primer trimestre de este año se redujo a 6500 toneladas. La producción de maquinarias - herramientas y automóviles se redujo a la mitad del rendimiento de preguerra".

Declaraciones del Sr. Saburu Kurusu

SAN FRANCISCO, 7 (AP). — Saburu Kurusu, enviado especial japonés que se hallaba discutiendo la paz en Washington en momentos en que se produjo el ataque a Pearl Harbor, declaró, según se informa, que "no sabía absolutamente nada sobre los planes de dicho ataque y que se siente profundamente herido por la acusación norteamericana de que él fué la carnada de la trampa".

Frederick Opper, corresponsal de la Northamerican Broadcasting Company, reprodujo una declaración de Kurusu, en el sentido de que "antes de partir de Tokio para Washington no sabía nada sobre proyecto alguno de ataque contra Pearl Harbor. Es más: antes de partir, el primer ministro Tojo me manifestó que era completamente optimista sobre las probabilidades que yo encontraría para mantener la paz. Le dije que, a mi juicio, la situación del Pacífico era muy precaria, y cuando, poco después, conferenciéé con el presidente Roosevelt, repetí esa apreciación, diciéndole que la más insignificante chispa podría hacer estallar la guerra en el Pacífico".

LA INVESTIGACIÓN POR LO DE PEARL HARBOR

WASHINGTON, 7 (AP).—En círculos bien informados se dice que la "política" gira en torno de la investigación que llevará a cabo el Congreso acerca del desastre de Pearl Harbor. Sin embargo, no se ha revelado el nombre de las personas interesadas en dicha política.

El Senado aprobó unánimemente en el día de ayer una resolución en la que se estipula que la investigación se llevará a cabo por una comisión mixta de ambas cámaras compuesta de cinco representantes y cinco senadores (tres demócratas y dos republicanos de cada rama). Tanto los republicanos como los demócratas darán su apoyo a dicha resolución cuando la misma sea presentada en la Cámara de Representantes el próximo lunes. Sin embargo, los republicanos insisten en que el comité investigador deberá estar integrado por igual número de representantes de ambos partidos.

En una conferencia de prensa que se llevó a cabo posteriormente, el presidente Truman manifestó que su único interés en la investigación consiste en que se diga "la verdad, toda la verdad y nada más que la verdad". En respuesta a una pregunta que le hizo uno de los periodistas, el presidente Truman declaró que él se había mostrado satisfecho con las recientes declaraciones hechas por las autoridades del ejército y de la armada, pero que, por lo visto, no han sido suficientes para complacer a muchas personas. El presidente agregó que el comité del Congreso tendrá acceso a toda la documentación oficial respecto al asunto.

Piden una investigación sobre la caída de Singapur

LONDRES, 7 (AP).—Inspirado por la investigación norteamericana del desastre de Pearl Harbor, el "Daily Mail" hace un llamamiento al gobierno británico para que ordene "una investigación oficial completa" de la caída de Singapur y Málaca. El citado periódico arguye: "Debemos saber las razones de nuestro fracaso, no en un esfuerzo para hallar la víctima propiciatoria, sino como una lección para lo futuro".

Según la mejor información que ha podido lograrse, parece poco probable que la campaña del "Daily Mail" logre buen éxito con el gobierno de Mr. Attlee. Se ha sabido en forma definitiva que el gobierno británico no contempla la posibilidad de iniciar tal investigación. De acuerdo con algunos círculos, el Gobierno no cree que tal investigación sea ahora de particular beneficio.

El fallecimiento del vicealmirante McCain

SAN DIEGO, California, 7 (AP).—En general el pesar por la muerte del vicealmirante John Sidney McCain, comandante de la famosa fuerza operativa de portaaviones número 38. Los médicos que lo atendieron manifestaron que la muerte se debió al agotamiento provocado por tres meses de casi constantes incursiones contra los japoneses. Los aviones del vicealmirante McCain destruyeron durante ese período 6000 aviones japoneses y dos millones de toneladas de navegación de los mismos, incluso cien buques de guerra. En esos tres meses, McCain estuvo sometido asimismo a los ataques de los aeroplanos japoneses con pilotos suicidas.

El vicealmirante McCain tuvo, empero, la satisfacción de presenciar la capitulación del Japón, a la que tanto contribuyó con su intensa acción bélica. Estuvo a bordo del superacorazado Missouri durante la ceremonia de la rendición formal y había regresado a su hogar, aquí, el miércoles. McCain detestaba a los japoneses, y en esto coincidía con su jefe, el almirante William Halsey, comandante de la tercera flota de los Estados Unidos. Al llegar a esta ciudad, McCain declaró: "Los belicistas japoneses no han sido suficientemente castigados aún. La repugnancia fué superior a mi voluntad y no pude mirar a los ojos de los firmantes de la rendición". Se proponía ir a Washington después de una corta permanencia junto a su esposa.

Pondrán en libertad a 30.000 prisioneros austríacos

NUEVA YORK, 7 (INS).—La radio de Moscú dijo hoy que el gobierno soviético pondría en libertad próximamente a 30.000 prisioneros de guerra austríacos.

La Unión estudia el empleo de la fuerza en defensa de América

WASHINGTON, 7 ("The New York Times").—El Gobierno decidirá la próxima semana si desea o no comprometerse por adelantado a dar su consentimiento para el empleo de la fuerza en favor del sistema de seguridad colectiva en el hemisferio occidental. La cuestión que actualmente es objetó de estudio por parte del Departamento de Estado y del presidente es la siguiente: si los Estados Unidos apoyarán en la próxima conferencia interamericana de Río de Janeiro, que se efectuará el 20 de octubre, la propuesta de comprometerse por adelantado a unirse con las demás naciones americanas para emplear la fuerza contra cualquier futuro agresor en este hemisferio, o si se comprometerán tan sólo a "realizar consultas con las demás naciones americanas sobre las medidas que se adoptarán en caso de agresión". Esta cuestión surge ahora debido a la convocación de la conferencia de Río de Janeiro, cuyo fin será decidir sobre el futuro del Acta de Chapultepec, que termina con la conclusión de la guerra. Esta acta se dividía en tres partes: la primera obligaba a las naciones americanas a realizar consultas entre sí en caso de agresión en este hemisferio durante la guerra; la segunda las comprometía a "considerar" la prórroga del acta una vez finalizada la guerra, y la tercera obligaba a las naciones firmantes a que cualquier tratado regional que se firmase en lo futuro estuviese de acuerdo con los principios y propósitos de la organización de seguridad de las naciones unidas. La primera parte del acta terminaba con la guerra mundial. Entre la firma del acta en el mes de marzo de este año en la capital de México y la derrota del Japón no surgió ocasión alguna que hiciese efectiva esta obligación de mantener consultas en caso de agresión en el hemisferio. Pero ahora la administración deberá decidir sobre el futuro del acta, y ha surgido la cuestión sobre si debería fortalecerse la forma original de la misma mediante un pacto de ayuda mutua por el cual los Estados Unidos se comprometerían por primera vez en la historia a emplear sus fuerzas armadas junto con las de los demás países americanos contra cualquier agresor en el hemisferio, fuere o no americano.

No existe ninguna duda de que el Gobierno está preparado para hacer uso de la fuerza a fin de poder hacer efectiva la doctrina de Monroe en caso de estar resuelto a comprometerse a utilizar las fuerzas del país como parte de las generales del hemisferio contra cualquier agresor. Este punto de vista, apoyado por varios funcionarios norteamericanos, es rechazado por otros, que se basan en que el Senado no aprobaría un compromiso por parte de los Estados Unidos de emplear sus fuerzas para resolver ciertos casos sin conocer las causas en cada uno de los casos. Los que sostienen esta última opinión, y que posiblemente sean los que predominen, arguyen que los Estados Unidos harían exactamente lo que hicieron de acuerdo con el Acta de Chapultepec y la Carta de Seguridad de las Naciones Unidas: dejar claramente sentado que están preparados para hacer uso de la fuerza contra cualquier agresor, pero que se reservan el derecho de decidir cada caso en mérito a los antecedentes y condiciones que prevalezcan al tiempo de la agresión.

La primera parte del Acta de Chapultepec establecía el principio de que cualquier acto de agresión contra un Estado americano es un acto de agresión contra todos los demás, sin tener en cuenta el origen de la agresión, sea ésta interna o externa al hemisferio. Este principio es aún aceptado por el Gobierno, y el Departamento de Estado estudia probablemente la forma de complementarlo con un tratado escrito y firmado durante la próxima Conferencia de Río de Janeiro. La cuestión es simplemente si este principio puede o no ser complementado mediante un acuerdo de "celebrar consultas" con otras naciones americanas cuando tenga lugar la agresión, o si los Estados Unidos deberían decir por adelantado que si dicha acción tiene lugar el país empleará la fuerza si fuera necesario para repeler al agresor. La tendencia actual es resolver una fórmula para tratar esta cuestión de acuerdo con las cláusulas de la organización de seguridad de las Naciones Unidas que fué votada en la Conferencia de San Francisco, y ratificada por el Senado de los Estados Unidos. Esta carta reconoce el derecho de las naciones americanas a combinarse para repeler cualquier agresión "hasta que el Consejo de Seguridad haya tomado las medidas necesarias para mantener la paz y la seguridad internacional". Pero también obliga a las naciones americanas a trabajar juntamente con el Consejo de Seguridad en cualquier situación que amenace la paz y la seguridad, y el Departamento de Estado, al prepararse para la Conferencia de Río de Janeiro y para la extensión del Acta de Chapultepec, bosqueja un tratado panamericano teniendo en cuenta claramente esta obligación.

BRADEN HABLÓ DE SU CONVERSACIÓN CON EL CANCILLER

(Continuación de la 1a. pág., 1a. col.)

M. Martínez, quien será embajador en el Uruguay. Fué despedido por un numeroso grupo de amigos personales.

El Dr. Martínez presentó la renuncia a su cargo de delegado de la Facultad de Medicina ante el Consejo Superior Universitario, función que desempeñaba desde que fué devuelta la autonomía a esta casa de estudios. Además, solicitó licencia en su calidad de profesor de clínica médica en la facultad local.

Las declaraciones del canciller argentino

WASHINGTON, 7 (INS). — En los círculos diplomáticos de ésta se han considerado las declaraciones del ministro de Relaciones Exteriores de la Argentina como un gesto de conciliación, creyéndose que existe verdadero deseo, por parte de ese ministro, de mejorar las relaciones entre los Estados Unidos y la Argentina, como lo demuestra el hecho de que se haya llamado a Buenos Aires al embajador argentino en Madrid, Dr. Felipe Espil, quien durante muchos años representó a la Argentina en Washington y goza de alto prestigio en todos los círculos de esta capital.

A pesar de todo esto, no se cree que los Estados Unidos abandonen su actual política de alentar a los elementos auténticamente democráticos para que se abran paso hasta el Gobierno.

Tanto los Estados Unidos como otras repúblicas americanas estudian con atención la rapidez y el celo con que la Argentina cumple las obligaciones contraídas en Chapultepec, tanto más cuanto que en la próxima reunión de cancilleres, a celebrarse en Río de Janeiro en el mes próximo, se procurará adaptar el acuerdo de Chapultepec a las necesidades de la paz.

El Dr. Ibarra García se despedirá el lunes

WASHINGTON, 7 (AP). — El doctor Oscar Ibarra García, embajador argentino que ha sido llamado a Buenos Aires, realizará su visita de despedida al presidente Truman el lunes a las 11. Mr. Truman recibió anteriormente a dicho diplomático cuando presentó sus credenciales, el 8 de mayo del año actual.

El embajador declaró que todavía ignora a punto fijo cuándo partirá para Buenos Aires, pero agregó que será dentro de las próximas tres semanas.

Mientras tanto, la declaración formulada por el nuevo secretario ayudante de Estado, Mr. Braden, sobre su entrevista con el canciller argentino, Dr. Cooke, en el sentido de que ésta fué la conversación más constructiva desde su llegada a Buenos Aires, ha sido recibida en las esferas diplomáticas de esta capital como indicación de que por fin se adoptarán en la Argentina medidas efectivas contra las actividades del Eje.

El Departamento de Estado se negó a comentar la declaración de Mr. Braden. En esferas argentinas se acogieron con alegría las palabras del embajador norteamericano en Buenos Aires, especialmente las que se refieren a que el canciller argentino "está decididamente convencido de los peligros que encierra las actividades nazis para el hemisferio occidental".

Las conjeturas procedentes de Buenos Aires sobre la posibilidad de que se designe al Dr. Miguel Angel Cárcano, embajador de la Argentina en Londres, para reemplazar al Sr. Ibarra García, son consideradas en los círculos argentinos de Washington, donde se expresó la creencia de que el próximo enviado argentino a los Estados Unidos será un hombre dotado de experiencia respecto a los países anglo-sajones.

Manifestaciones de Harry Hopkins

NUEVA YORK, 7 (AP).—Mr. Harry Hopkins, que fué uno de los consejeros más allegados del extinto presidente Roosevelt en cuestiones de política internacional, expresó en un discurso que los Estados Unidos deben hacer todo lo que esté dentro de su capacidad diplomática para patrocinar el establecimiento de gobiernos democráticos en todo el mundo. Agregó que "Mr. Truman tiene razón en lo que ha manifestado respecto a Franco. El mundo occidental no es lo suficientemente amplio para dar cabida a los Estados Unidos y a Franco. Es éste el hombre que abiertamente prestó apoyo a nuestros enemigos y cuyo único pesar es que Hitler no haya ganado la guerra". Señaló luego que no podía comprender "por qué las democracias del occidente europeo y de los Estados Unidos deben prestar apoyo a una familia decadente, cuyo único derecho a alcanzar la fama es el haberse arrastrado ignominiosamente a los pies de Mussolini. Y, naturalmente, mi sentir es similar acerca del presidente del gobierno argentino".

Sobre el presunto traslado del doctor Espil

WASHINGTON, 7 (INS).—Las noticias recibidas en esta capital dando cuenta de que el Dr. Espil podría ser repuesto en su cargo de embajador argentino en los Estados Unidos, han sido recibidas con marcado pesimismo en los círculos diplomáticos. En general, se cree que el Dr. Espil no aceptará su nombramiento, pues su intervención ante la Secretaría de Estado estaría destinada al fracaso.

El Dr. Espil cuenta con un prestigio muy sólido en los círculos diplomáticos norteamericanos y por ello se considera que es el primer interesado en no desmerecerlo aceptando una gestión cuyo éxito no depende de su capacidad, sino del cambio radical en la política interna e internacional que debe realizar el gobierno argentino.

Impresión española

SAN SEBASTIAN, 7 (AP).—La agencia española de noticias Cifra informa que no ha habido confirmación de la noticia de que el embajador argentino, Dr. Espil, será transferido a Washington y que en los círculos diplomáticos se cree que continuará por ahora en España al frente de la representación argentina.

Relaciones comerciales con los Estados Unidos

WASHINGTON, 7 (INS).—Las autoridades norteamericanas consideran que las relaciones comerciales con la Argentina en la postguerra, tendrían perspectivas optimistas si se lograra establecer las siguientes bases: 1º relaciones diplomáticas normales entre ambos países, una vez que el pueblo argentino efectúe la depuración de los elementos partidarios del Eje; 2º gradual ampliación de la economía mundial, y 3º tratados de reciprocidad comercial, de conformidad con los lineamientos fijados por el Sr. Cordell Hull.

La embajada argentina y funcionarios del gobierno norteamericano estuvieron de acuerdo en que es posible un amplio programa comercial entre los dos países, si bien se admite que contra estas intenciones conspiraría la existencia en Buenos Aires de un régimen autoritario, que no cumpliese con las obligaciones que ponen en práctica las demás naciones del continente de conformidad con los acuerdos internacionales.

Las exportaciones argentinas a los Estados Unidos aumentaron entre 1930 y 1944. En los primeros seis meses del año de mayor exportación argentina a la Unión —1944—, ésta importó por 1.186.091.000 dólares.

La proporción del gradual aumento observado este año se demuestra al comparar el valor de las importaciones argentinas en enero —casi 147 millones de dólares— con el monto de las de junio de 1945, que suman más de 220 millones de dólares.

INVESTIGAN EL TRATO A LOS PRISIONEROS

SINGAPUR, 7 (AP).—Personal administrativo se ocupa en estos momentos de reunir antecedentes acerca de atrocidades cometidas por los japoneses contra los prisioneros aliados y una larga lista de crímenes, entre ellos la muerte de muchos de ellos en forma brutal, ha sido documentada con nombres, fechas y otros detalles para el procesamiento de súbditos japoneses.

Una de las acusaciones se refiere a un supuesto "complot de espionaje" dentro de un campamento de prisioneros. Los nipones acostumbraban a castigar a los cautivos y algunos fueron quemados vivos, indicándose que doce de un contingente de 57 prisioneros murieron a consecuencia de los malos tratos, siendo uno de ellos ejecutado. Otros tres fallecieron en total aislamiento, sin que se les prestase atención médica.

Prisioneros liberados en Formosa

GUAM, 7 (AP).—El comando de la marina informó que una fuerza operativa entró en aguas de Formosa, los días 5 y 6, y rescató a más de 1200 ciudadanos aliados que eran cautivos de los japoneses.

Desapareció el primer ministro de Birmania

NUEVA YORK, 7 (AP).—Según la agencia Domei, el embajador japonés en Siam notificó al Ministerio de Relaciones Exteriores de Tokio, que el primer ministro de Birmania, Dr. B. A. Maw, desapareció a mediados de agosto, después de haber partido de su país con destino a Indochina para visitar a su familia.

EL ECUADOR INVITÓ A Mr. SPRUILLE BRADEN

QUITO, 7 (AP). — El gobierno del Ecuador, sumándose a las invitaciones formuladas por Chile y el Perú, ha invitado a Mr. Spruille Braden para que, en ocasión de su viaje de regreso a los Estados Unidos, se detenga en el Ecuador para recibir el saludo oficial del gobierno y del pueblo ecuatorianos. La invitación fué formulada por la Cancillería ante el Departamento de Estado.

LA MEDIDA SUECA SOBRE EL COMERCIO CON LA ARGENTINA

WASHINGTON, 7 (AP).—El reciente paso tomado por los suecos de reabrir parte del comercio con la Argentina bloqueado por la guerra ha motivado comentarios adversos en los editoriales de los diarios norteamericanos, pero los funcionarios del gobierno no parecen no preocuparse mayormente del asunto.

Suecia ha sido sometida recientemente a ataques editoriales al cambiar notas con el gobierno militar argentino. Esas notas sólo informaban que los dos países otorgarían licencias de exportación para productos necesarios a los dos países y abrían camino para la expansión de sus comercios. Sin embargo, en los últimos días los corresponsales de diarios suecos en los Estados Unidos enviaron gran cantidad de despachos a Estocolmo con los comentarios editoriales, dando a entender en el exterior que los Estados Unidos piensan que Suecia estaba "interfiriendo" el comercio norteamericano con la América del Sur en general, y con la Argentina en particular.

Los peritos suecos de la Oficina del Comercio Exterior temen haber tocado el punto neurálgico de los Estados Unidos, y se muestran perplejos debido a que, según dicen, todo el mundo, incluso este país, sabía que Suecia ha mantenido durante largo tiempo el comercio con la América Latina, y se preguntan a qué se debe ese furor. Un funcionario norteamericano dió la siguiente respuesta: "Políticamente, el cambio de notas se realizó en un momento inoportuno, o sea en circunstancias en que los Estados Unidos se esforzaban en hacer que el gobierno argentino cumpliera sus promesas para controlar las actividades de los países del Eje. El gobierno argentino la usó con fines de propaganda, y la publicó en los diarios como una forma astuta de decir a los Estados Unidos que podría obtener en Suecia cuanto material industrial necesitara, si los Estados Unidos no podían proporcionarlo. En realidad, todo lo que Suecia pueda enviar a la Argentina o a cualquier país de la América del Sur es una gota de agua comparado con lo que la Unión puede vender allí".

Agregó el citado funcionario que "las exportaciones suecas a la Argentina, de 1930 a 1939, no sumaron el dos por ciento de las importaciones argentinas, y, por lo tanto, no hay de que preocuparse. Además, los principales exportadores de Suecia las constituyen la pulpa de madera y el papel, que también exportan los Estados Unidos, y el hierro y el acero".

En círculos comerciales suecos de esta capital se señaló que Suecia no trata de invadir ningún mercado norteamericano, haciendo notar en primer lugar que Suecia tiene compromisos de postguerra que alcanzan a más de 450.000.000 de dólares en créditos de exportación sólo para países vecinos y los que han sido afectados por la guerra, y en segundo término, que la grave escasez de carbón sueco dificulta las exportaciones. Ambas partes, los suecos y norteamericanos, han comprendido que la campaña periodística es innecesaria, aunque los funcionarios norteamericanos estiman que Suecia debería tomar en cuenta la situación política antes de realizar cambios de notas.

COMENTARIOS SOBRE LA ECONOMÍA ARGENTINA

NUEVA YORK, 7 (R). — Algunos banqueros opinan que la Argentina tiene el mercado monetario más estable de la América del Sur, debido a los enormes recursos nacionales, que pueden ser explotados, comercializados y exportados a precios de competencia mundial. Añaden que el presupuesto argentino, desequilibrado desde hace alrededor de tres años como consecuencia de la parcial creación de una industria de guerra, volverá probablemente a equilibrarse pronto, una vez estabilizada la política interna.

La inflación es en la Argentina inferior a la de cualquier otro país sudamericano, porque las importaciones fueron en su mayor parte artículos suntuarios, y la Argentina está en condiciones de importar los productos básicos y fundamentales necesarios para el sostén de la vida, que tendrán buena demanda internacional durante algunos años. Cuanto necesita la Argentina es que la favorezca el tiempo durante un año para gozar de una economía ideal.

TEXTILES BRITÁNICOS EN LA ARGENTINA

LONDRES, 7 (R).—El "Manchester Guardian" comenta la información según la cual la pequeñez del mercado argentino impidió a dicho país producir una gran cantidad de diseños textiles, motivo por el cual la escasez de abastecimientos británicos se sintió más intensamente en estos artículos, especialmente en casimires.

Al respecto dice el citado diario que con frecuencia se sostiene que las exportaciones textiles británicas alcanzarían un mejor nivel de competencia si se redujera la cantidad de renglones; sin embargo, la experiencia argentina indica que cualquier reducción en la amplitud de elección ofrecida a los compradores podría tener un efecto contraproducente.

La pérdida del suministro de los baratos tejidos japoneses no solamente estimuló la fabricación en la Argentina, sino que también aumentó las importaciones de productos brasileños, al extremo de que los tejidos de algodón no representaron menos de la tercera parte de los apreciables saldos en divisas extranjeras acumulados por el Brasil desde 1942.

Las manufacturas algodoneras brasileñas obtuvieron grandes beneficios y el Gobierno desea que dediquen estas sumas a modernizar sus establecimientos y ponerlos en condiciones de competir mejor después de la guerra.

Si se impone una mejora en calidad y en diseño (que no es imposible si aumenta el volumen del mercado local), dicha industria podría resultar a la larga una seria amenaza para el mercado británico de exportaciones textiles. En el período inmediato, los adelantos hechos en la América del Sur durante la guerra han contribuído en mucho a reemplazar las anteriores importaciones de artículos de algodón japoneses, de bajo precio.

Al respecto, dice el "Manchester Guardian" que ello quizás encierra una lección de moral para el Stock Exchange. Los títulos japoneses registraron un aumento en las últimas semanas por anticiparse, sin duda, la reanudación de las exportaciones japonesas en un futuro no muy distante, y creerse que su producto se destinaría quizás a atender el servicio de la reducida deuda externa japonesa, pero como lo sucedido en la América del Sur puede tal vez haberse producido en otros países, es posible que tales previsiones no se realicen totalmente.

Inmigrantes para la Argentina

LONDRES, 7 (R). — El consulado argentino en Londres resulta pequeño para contener a todos los posibles inmigrantes que acuden todas las mañanas, preguntando detalles sobre la posibilidad de instalarse en la Argentina. Tal es la demanda, que el cónsul general, Sr. Bernardo S. Vilela, se ha visto obligado a clausurar sus oficinas por la tarde, a fin de poder despachar el trabajo normal, que con la atención del público, quedaba demorado.

"La única respuesta que puedo dar a los solicitantes —expresó— es que todavía no se han recibido instrucciones, pero que se las espera tan pronto como la comisión especial que ha sido creada en la Argentina para estudiar el problema de la inmigración haya dado su informe".

La Embajada también está tratando los problemas de la inmigración, a tal punto que han sido destinados dos funcionarios exclusivamente a esa tarea.

"Los solicitantes" —según fué informado el corresponsal— son en su mayoría obreros especializados y expertos, trabajadores de las industrias textiles, metalúrgicas y químicas y agrarios.

Ofertas colectivas están llegando, especialmente de gentes de origen holandés y polaco, lo mismo que de nativos de los países Bálticos, lituanos y estonios, de la zona alemana actualmente ocupada por los británicos y americanos.

Las solicitudes a menudo proceden de familias enteras que emigran por razones políticas.

A estos pedidos deben agregarse los de ex voluntarios argentinos que se incorporaron a los ejércitos aliados y que están siendo ahora licenciados. Entre éstos se incluye a nativos como a ex residentes extranjeros.

RECLAMACIONES DE LOS COMUNISTAS ITALIANOS

ROMA, 7 (R).—Las actividades actuales de los hombres de negocios extranjeros en las esferas industriales han causado cierta irritación en el sector comunista italiano.

El diario del Partido "Unitá", en su editorial de ayer, dice que todos los obreros italianos lucharán hasta el último momento para que se den a la publicidad todas las gestiones emprendidas por compañías o grupos de intereses extranjeros para quedarse con los establecimientos industriales del país. En su editorial se refiere también a la supuesta compra de la gigantesca fábrica de la empresa Fiat por la firma norteamericana General Motors. Esta adquisición, que repercutió en las acciones de la Fiat, que subieron últimamente más de 600 puntos, ha sido negada en los círculos oficiales, pero el diario comunista insiste en pedir una declaración pública sobre el asunto. Agrega el diario que hay mucha diferencia entre el apoyo honesto y bien intencionado de los extranjeros para salvar la industria italiana y el simple hecho de quedarse con las fábricas y establecimientos por medio de adquisiciones secretas hechas por monopolios foráneos.

Hasta ahora las fábricas italianas están siendo administradas por comisionados del Gobierno con la participación de los consejos obreros, pues los propietarios legales han sido descartados por los sindicatos de trabajadores, por haber colaborado con el fascismo. Es decir, que el obrerismo italiano marcha en camino del socialismo. Las fábricas comienzan ya a revivir y pronto estarán en plena producción, debido al aumento en las importaciones de carbón. Están en viaje cerca de doce mil toneladas de algodón procedentes de los Estados Unidos y una cantidad igual de lana enviada desde Gran Bretaña. Este renacimiento de la industria italiana atrae a muchos hombres de negocios de los países aliados, especialmente de importantes firmas norteamericanas, que desean hacer interesantes proposiciones a los italianos en la esfera del comercio internacional.

El Papa recibió al Sr. Reale

CIUDAD DEL VATICANO, 7 (AP). —Monseñor Enrico Pucci informó que el Papa recibió en audiencia privada al Sr. Eugenio Reale, de tendencia comunista, y que recientemente fué designado embajador de Italia ante el gobierno polaco. El Sr. Reale partirá en breve para Varsovia para hacerse cargo de sus funciones.

En Yugoeslavia piden la República

LONDRES, 7 (AP).—Una radioemisora suiza, citando informaciones de una agencia noticiosa yugoeslava, anunció que "en Eslovenia el pueblo pide que se juzgue al rey Pedro como criminal de guerra". Agregó que con motivo de las próximas elecciones "el pueblo de Servia, Croacia y Eslovenia pide unánimemente el establecimiento de la República".

BÉLGICA CONDECORÓ AL GENERAL EISENHOWER

BRUSELAS, 7 (AP).—El general Eisenhower fué condecorado con el más alto honor que concede Bélgica: el Gran Cordón de la Orden de Leopoldo, que le entregó el ministro de Defensa, M. Leo Mundeleer, por encargo del Regente, príncipe Carlos, quien se encuentra enfermo.

Hablando en inglés, el general Eisenhower expresó su pesar por el hecho de que el regente Carlos no pudiera hallarse presente, y al referirse a la participación de Bélgica en la guerra, dijo: "Todos los belgas —hombres, mujeres y niños— pueden señalar con orgullo la participación que tuvieron en esta gran victoria. Hemos formado un gran conjunto aliado".

TRATAN DE APRESURAR EL PROCESO DE LAVAL

PARIS, 7 (AP).—La comisión examinadora del alto tribunal de justicia resolvió terminar los interrogatorios preliminares de Pierre Laval para que el proceso al jefe del gobierno de Vichy pueda comenzar a principios de octubre.

Al mismo tiempo la comisión resolvió abandonar las acusaciones contra Robert Schumann y Albert Rivière, quienes fueron miembros del primer gabinete del mariscal Pétain en 1940, pero que posteriormente se plegaron al movimiento de resistencia.

Pierre Laval fué trasladado anoche de la prisión de Fresnes al Palacio de Justicia para ser sometido a un interrogatorio de cinco horas y media sobre la venta de las acciones francesas de las minas de cobre de Bor, en Yugoeslavia, a los germanos, en la primera época del régimen de Vichy. Acompañado por sus abogados, Laval dijo que tales acusaciones eran sólo calumnias, pues él no había hecho fortuna con la venta de las acciones de la Bor, ya que había vendido a 800 francos a los germanos cada acción de 3000 francos. Afirmó después que la venta fué hecha sólo porque "era imposible resistirse a las exigencias alemanas", agregando que obtuvo importantes concesiones por parte de las autoridades de ocupación con motivo de esas ventas. Negó que el negocio de las acciones de Bor hubiera sido una de las razones por las que Pétain lo hubiera hecho arrestar en diciembre de 1940, añadiendo que "la operación había sido autorizada por Pétain y el Gabinete. El arresto nada tuvo que ver con ese hecho". Este interrogatorio forma parte de la serie que tendrá efecto antes de que Laval se presente a juicio.

SÓLO FALTA DAR EL FALLO EN EL JUICIO CONTRA V. QUISLING

OSLO, 7 (AP).—En el segundo día de su alegato ante el tribunal que lo juzga por traición, el mayor Vidkung Quisling trató de explicar el sentido de sus relaciones con los jefes nazis. Afirmó que los dirigentes del Tercer Reich sabían más que los propios militares noruegos de la defensa de Noruega y dijo que Hitler le mostró siempre una gran simpatía y quiso confiarle diversas misiones en Europa. Agregó que procuró en todo momento utilizar esta simpatía en beneficio de su país.

Relató a continuación una entrevista que celebró con Hitler en diciembre de 1939, pocos meses antes de la invasión de Noruega. En esta ocasión, Hitler le manifestó que deseaba mantener relaciones pacíficas con Noruega, pero que no vacilaría en invadir el país si observaba que éste no se atenía a una neutralidad estricta. "Hitler me respetaba —añadió el procesado—, porque veía que yo era un defensor de los intereses de mi pueblo. Jamás conspiré para entregar mi patria a los nazis. En tal caso, nunca hubiera merecido el respeto que los nazis me significaban. La acusación de que facilité informes militares secretos a los alemanes es completamente fantástica".

Quisling reconoció que se había entrevistado antes de la invasión de Noruega con el jefe de la marina alemana, almirante Erich Raeder, pero afirmó que fué "una conversación inocente, ajena por completo a los planes de invasión". Explicó sus relaciones de amistad con Alfred Rosenberg diciendo que este dirigente nazi sostuvo siempre que debía darse a Noruega un trato cordial y se enfrentó varias veces por este motivo con Josef Terboven, comisionado nazi en el país. Volviendo a sus alusiones a Rusia, Quisling añadió: "Yo me apoyaba en los alemanes para proteger a Noruega contra las ambiciones rusas. Puede estar justificado que Rusia se haya apoderado de la zona oriental de Polonia, poblada de rusos, pero el trágico destino de Polonia es un ejemplo de lo que pudo ocurrir a Noruega. Yo sabía que los rusos querían apoderarse de la zona septentrional de nuestro país".

El procesado se refirió después al período de la invasión y dijo con amargura: "Yo voy a ser el condenado, pero el culpable es el pueblo noruego. Carecíamos de toda defensa. Las disposiciones que se tomaron a raíz de la invasión fueron una pura insensatez. Nuestro gobierno pretendía realizar la movilización con el enemigo en casa. Pretender resistir en estas condiciones era absurdo". Sostuvo seguidamente que organizó su gobierno durante la ocupación como una medida de emergencia que había de beneficiar a Noruega. "Niego terminantemente —agregó—, que sea un traidor o haya colaborado con Alemania. Yo no organicé nada hasta que me dí cuenta del caos que reinaba en mi país. Esto me permitió salvar la vida de muchos noruegos e impedir que Suecia fuera destruída".

Afirmó Quisling que sus relaciones con los alemanes durante la ocupación distaron mucho de ser cordiales. "La actitud de los alemanes respecto a los noruegos —dijo—, era de apartamiento. Conmigo procedieron en idéntica forma. Eramos tratados con desdén. La hermandad racial y el socialismo internacional eran para ellos simples teorías". El procesado atacó a continuación a los dirigentes políticos noruegos que habían quedado en el país y que trataron de llegar a un entendimiento con los alemanes. "Esta servil actitud —declaró—, hizo que los alemanes los despreciaran".

Después del breve receso del almuerzo, el procesado continuó su declaración y reveló que Hitler se proponía hacer a Gran Bretaña una propuesta de paz, después del derrumbamiento de Francia y del episodio de Dunquerke, aunque admitió que los términos hubieran resultado inaceptables para la "orgullosa Inglaterra". Añadió que Hitler le dió a conocer este propósito con ocasión de una entrevista motivada por ciertas medidas que tomó Josef Terboven y que eran dañosas para Noruega. "También en esta ocasión —dijo—, obré en defensa de mi país. Evité con esta entrevista que Noruega fuera administrada por los alemanes, lo que hubiera significado represalias y derramamientos de sangre. Sin mi intervención, nuestro destino hubiera sido terrible. No puedo comprender cómo un noruego puede ser acusado por haber defendido los intereses de su país contra los de Alemania".

Quisling rechazó toda responsabilidad en la deportación y ejecución de ciudadanos noruegos y afirmó que quedó "absolutamente esqueado" cuando se enteró por primera vez, durante el juicio, de la suerte corrida por más de un centenar de judíos noruegos que fueron enviados a Alemania y asesinados en las cámaras de gas. A continuación, manifestó: "El día de la capitulación alemana, hice un recorrido en automóvil. Observé las banderas que se izaban y la muy justificada alegría popular. Se me crea o no, fué uno de los días más felices de mi vida, aunque pueda parecer lo contrario".

Con acento apasionado, el procesado terminó su defensa en estos términos: "Cuando los acontecimientos se hallen más distantes, se verán las cosas con una luz diferente y entonces obtendré el reconocimiento de mis méritos. No me importa cómo van a ser interpretadas mis palabras; el juicio de la historia me compensará de todo, pues justificará plenamente la actitud que asumí el 9 de abril de 1940".

La vista ha terminado y el caso ha pasado a consideración del jurado, constituído por siete miembros. Se cree que el jurado no dará su veredicto hasta el 12 del corriente.

LA NACION

R. N. PROP. INTELECTUAL Nº 146.104

Precio del ejemplar . . . 10 centavos
Ediciones dominicales y extraordinarias . . . 15 „

TARIFA DE SUBSCRIPCIONES
Edición diaria

Capital, Interior, Toda América y España		Exterior
Un mes (*) . .	$ 3.—	—
Tres meses . . „	9.—	$ 25.—
Seis meses . . „	18.—	„ 50.—
Un año

ZHUKOV PRESIDIÓ UN DESFILE EN LA CAPITAL ALEMANA

BERLIN, 7 (AP).—El mariscal Zhukov, conquistador de Berlín, recibió el saludo de las tropas de las cuatro grandes potencias aliadas durante la celebración que se realizó en el Tiergarten para festejar la victoria en el Lejano Oriente. El desfile se realizó a lo largo de las calles destrozadas del centro de la ciudad y culminó con el paso de más de 50 tanques soviéticos de 65 toneladas.

El mariscal ruso pronunció un breve discurso leído de un manuscrito ante los batallones de infantería que se apoderaron del Reichstag. Declaró:

"Camaradas de armas. Hoy celebramos en Berlín la victoria del derecho sobre las obscuras fuerzas de la agresión en el Lejano Oriente. Cuatro meses después de la capitulación alemana, el Japón militarista reconoció su derrota deponiendo las armas. La segunda guerra mundial terminó con el triunfo final de las Naciones Unidas. Desde ahora en adelante los pueblos del mundo se verán libres del temor a la agresión germana en el Oeste y de la piratería japonesa en el Este".

Sobre la formación de un gobierno alemán en la zona rusa

LONDRES, 7 (R).—No se ha recibido hasta ahora en los círculos interesados de esta capital ninguna comunicación oficial directa ni por mediación de la comisión aliada de control, sobre el establecimiento por el mariscal Zhukov, de un gobierno alemán para toda la zona del Reich ocupada por los rusos.

En ausencia de tales comunicaciones, los círculos oficiales británicos no están en condiciones de juzgar si se trata de un nuevo cuerpo puramente administrativo, pero destacan que la posición de la comisión aliada de control como autoridad suprema en Alemania no ha de verse afectada por ninguna designación hecha en el terreno regional, sin previa consulta entre las potencias de ocupación.

Se opina en los mismos círculos que de cualquier forma, los miembros del nuevo gobierno, si lo hay, habrían sido elegidos entre los especializados en cuestiones administrativas de las provincias del este de Alemania. La designación de una administración regional, refleja las dificultades que encuentra la comisión aliada para cumplir las decisiones de Potsdam, en lo que respecta a la creación de secretariados para la unificación de la administración económica en Alemania. Una de las primeras tareas de la citada administración sería la reforma agraria, que resulta cada vez más urgente en vista de las dificultades que encarna el establecimiento de los refugiados alemanes.

Nuevas versiones sobre Hitler

HAMBURGO, 7 (AP).—La policía de seguridad británica está investigando desde hace seis semanas los fundamentos de versiones demasiado insistentes para ser descuidadas, en el sentido de que Hitler y su lugarteniente, Martín Borman, se encuentran en esta zona.

Los agentes de investigaciones están siguiendo la pista a un lujoso yate del registro de Hamburgo. En Glueckstadt se enteraron en los muelles de que ese yate, que tiene poderosos motores Diesel y desplaza 90 toneladas, partió de allí en una noche de los primeros días de mayo, después de haberse llevado a bordo una gran cantidad de equipos, inclusive dos transmisores inalámbricos.

La búsqueda del misterioso yate por todas las islas y ensenadas de la costa hasta Schleswig-Holstein ha sido infructuosa hasta ahora, pero continúa. Borman, que figura en la lista de criminales de guerra que serán juzgados en Nuremberg, se encontraba en Hamburgo durante la noche del 1 al 2 de mayo, y desde entonces no se ha sabido más de él.

Quitan a Goering el vicio de tomar drogas

LONDRES, 7 (R).—Los médicos han dictaminado que el mariscal Goering ya está curado del hábito de las drogas. Comprobaron la cura al administrarle una noche de la semana última una pastilla de menta y él quedó dormido creyendo que se trataba del sedante que se le daba normalmente.

Mr. Tom Blake, ayudante del miembro de la Corte Suprema de los Estados Unidos; Mr. Robert Jackson, quien integra la comisión aliada que procesará a los criminales de guerra, informó que cuando Goering fué detenido llevaba consigo una pequeña maleta con 20.000 tabletas de paracodeína, y que tomaba 40 de ellas por día. Los médicos aliados redujeron gradualmente la dosis y luego las cambiaron por un sedante más suave, que se le daba a la hora de acostarse.

Fué ejecutado J. Pfitzner

PRAGA, 7 (AP).—El tribunal del pueblo sentenció a muerte al Dr. Joseph Pfitzner, ex alcalde alemán de Praga, quien fué ahorcado ayer, sólo tres horas y media después de haber sido dictada la sentencia.

El tribunal ordenó que Pfitzner fuera ejecutado en público. Crecida cantidad de personas se congregó en la plaza frente a la prisión de Pankrac, donde se cumplió la ejecución.

Fin de la censura militar

BERLIN, 7 (AP).—La censura militar norteamericana para los despachos de prensa enviados desde esta capital ha terminado.

Procesarán a Schmeling

HAMBURGO, 7 (AP).—Las autoridades británicas informaron que el lunes se iniciará en esta ciudad el juicio contra el púgil Max Schmeling, acusado de violar "las disposiciones del gobierno militar".

Detuvieron a J. A. Meisinger

SAN FRANCISCO, 7 (AP). — El corresponsal de la Mutual Broadcasting, Bob Brumby, en una transmisión desde Tokio, informó que el dirigente nazi Joseph Albert Meisinger, apodado "el carnicero de Varsovia", fué apresado por cinco norteamericanos que realizaron un viaje de más de 100 kilómetros en territorio japonés, después de ser informados que Meisinger vivía con un centenar de alemanes refugiados.

El gobierno de Austria

VIENA, 7 (INS). — La primera reunión oficial de las cuatro potencias que ocupan a Viena será celebrada el próximo martes en esta capital. A raíz de esta conferencia se designará una comisión central que rija a toda Austria, y más tarde se elegirá de común acuerdo entre los aliados un nuevo gobierno austríaco.

BOTÓSE EN ESPAÑA EL PAQUETE EL ESCORIAL

BILBAO, 7 (AP).—Con asistencia del ministro de Marina, contraalmirante Francisco Regalado, se realizó la ceremonia de la botadura del paquete El Escorial, de 14.340 toneladas, construído en los astilleros de la Compañía El Cano. Inmediatamente se colocó la quilla a un buque gemelo del anterior, el Guadalupe.

Fué ejecutado J. Pfitzner

PRAGA, 7 (AP).—El tribunal del pueblo sentenció a muerte al Dr. Joseph Pfitzner, ex alcalde alemán de Praga, quien fué ahorcado ayer, sólo tres horas y media después de haber sido dictada la sentencia.

El tribunal ordenó que Pfitzner fuera ejecutado en público. Crecida cantidad de personas se congregó en la plaza frente a la prisión de Pankrac, donde se cumplió la ejecución.

Fin de la censura militar

BERLIN, 7 (AP).—La censura militar norteamericana para los despachos de prensa enviados desde esta capital ha terminado.

Procesarán a Schmeling

HAMBURGO, 7 (AP).—Las autoridades británicas informaron que el lunes se iniciará en esta ciudad el juicio contra el púgil Max Schmeling, acusado de violar "las disposiciones del gobierno militar".

Detuvieron a J. A. Meisinger

SAN FRANCISCO, 7 (AP). — El corresponsal de la Mutual Broadcasting, Bob Brumby, en una transmisión desde Tokio, informó que el dirigente nazi Joseph Albert Meisinger, apodado "el carnicero de Varsovia", fué apresado por cinco norteamericanos que realizaron un viaje de más de 100 kilómetros en territorio japonés, después de ser informados que Meisinger vivía con un centenar de alemanes refugiados.

El gobierno de Austria

VIENA, 7 (INS). — La primera reunión oficial de las cuatro potencias que ocupan a Viena será celebrada el próximo martes en esta capital. A raíz de esta conferencia se designará una comisión central que rija a toda Austria, y más tarde se elegirá de común acuerdo entre los aliados un nuevo gobierno austríaco.

EN TÁNGER HAY POCOS SOLDADOS ESPAÑOLES

MADRID, 7 (AP). — Ha trascendido hoy en esta ciudad que lo único que resta en Tánger de la dominación española son algunas tropas indígenas del califa, al mando de oficiales españoles; unos pocos soldados que prestan servicios especiales y varios sacerdotes. La evacuación de la zona internacional por las tropas regulares españolas comenzó antes de que se anunciara la nota anglo-francesa refiriéndose esa medida.

La cuestión legal que debe decidirse ahora es si las fuerzas que quedan en Tánger son tropas pertenecientes al califa de la zona española o bien al sultán de Marruecos. El califa de la zona española de Marruecos es Sidi Muley Hassan Ben El Mehedi. Oficialmente éste jura fidelidad y reconoce el poder del sultán del Imperio de Marruecos, Sidi Mohamed. En la realidad, el sultán siempre recibe órdenes de los franceses, en tanto que su califa las recibe de los españoles.

Sin embargo, puesto que el acuerdo de París ha refirmado los poderes del sultán y la independencia de Marruecos y puesto que los aliados, presumiblemente, prefieren tener algunas tropas en Tánger, por si acaeciera algún disturbio, se cree probable aquí que los aliados consideren que las tropas del califa y sus oficiales españoles pertenecen al sultán Sidi Mohamed, y están también a sus órdenes las tropas indígenas de la zona francesa, al mando de oficiales franceses.

CHILE

PRÓXIMO VIAJE DEL PRESIDENTE RÍOS

SANTIAGO, 7 (AP). — El presidente, Sr. Juan Antonio Ríos, dirigió un mensaje al Congreso solicitando autorización para ausentarse del país, a partir del 27 del mes actual, sin determinar la duración de su viaje.

En el mensaje se expresa que el presidente Ríos ha recibido invitaciones del presidente de los Estados Unidos, Mr. Truman, y de otros mandatarios americanos. Se espera que en el curso de la semana próxima se den a conocer los nombres de los integrantes de la comitiva que acompañará al presidente Ríos en su viaje.

El mercado de cambios

SANTIAGO, 7 (AP).—El directorio del Banco Central de Chile, después de discutir el proyecto de creación del fondo monetario internacional destinado a estabilizar los cambios, según los acuerdos de Bretton Woods, acordó por unanimidad recomendar al Gobierno la ratificación de los acuerdos, indicándole un tipo de 31 pesos chilenos por dólar como cambio internacional que debe fijar Chile al adherirse al fondo monetario.

Llegó Santiago la Sra. de Carrell

SANTIAGO, 7 (AP).—Llegó a esta capital Miame Alexis Carrell, viuda del famoso sabio francés, Mme. Carrell mañana saldrá viaje por vía aérea hacia Buenos Aires, donde pronunciará varias conferencias.

MÉXICO ENTREGARÁ FONDOS EN RESERVA AL GOBIERNO GIRAL

MEXICO, 7 (AP). — Por decreto del presidente Avila Camacho, los fondos de los republicanos españoles que retenía en depósito el gobierno mexicano serán entregados al gobierno español en el destierro, que preside el Sr. José Giral. Se trata de fondos traídos a México por dirigentes republicanos españoles y que se elevan a unos 2.600.000 dólares.

El presidente Diego Martínez Barrio y los miembros del gobierno español en el destierro que se hallan en ésta hicieron hoy una visita de cortesía al presidente Avila Camacho.

La devolución de los fondos republicanos se efectuará por la Nacional Financiera S. A., casa de banca del Gobierno, al representante que designe el gobierno del Sr. Giral y por mediación del Ministerio de Relaciones Exteriores mexicano. Gran parte de la cantidad está invertida en deuda pública mexicana. Originalmente el dinero estuvo administrado por una organización de republicanos españoles presidida por el Sr. Indalecio Prieto. En 1943 el gobierno mexicano se incautó de los fondos y creó para administrarlos una institución bancaria. Este año los fondos fueron transferidos a la Nacional Financiera. Se dice que los fondos republicanos depositados en otros sitios representan un total de 1.400.000 dólares. En su mayor parte se hallan en Gran Bretaña. Hay también algunos en Rusia.

El gobierno del Sr. Giral prosigue sus preparativos para la sesión de las Cortes republicanas españolas el 12 de octubre. Van a ser convocados los diputados que residen en Europa y en la América latina. Si las negociaciones tienen éxito, la reunión se celebrará en el edificio de la embajada española, actualmente vacante.

Convocación del Parlamento

MEXICO, 7 (AP).—El Parlamento español en el destierro ha sido convocado para el 12 de octubre próximo a fin de ratificar el gobierno del primer ministro, Sr. José Giral. La reunión se realizará en territorio mexicano en un lugar aun no indicado.

En esta oportunidad también será considerado lo estipulado por la Constitución en el sentido de que el presidente debe convocar a elecciones dentro de los sesenta días de la ratificación en su gobierno. Probablemente el Parlamento ha de relevar al presidente de esa responsabilidad en razón de las "circunstancias de emergencia".

El Sr. José de Benito, secretario del primer ministro Giral, pronosticó que 140 diputados han de concurrir a la reunión del Parlamento, de los cuales muchos vendrán desde Europa y América del Sur. El quórum reglamentario del Parlamento es de un centenar de sus miembros. Así también predijo que el gobierno de coalición del Sr. Giral, compuesto por los partidos republicanos, pero con la exclusión de los comunistas y del grupo socialista que responde al Sr. Juan Negrín, ha de obtener fácilmente el voto de confianza necesario para su ratificación.

El Sr. Benito anunció que mañana partirá en avión con destino a Guatemala, donde permanecerá dos días. De allí seguirá viaje a Costa Rica, donde estará uno o dos días. El 12 de septiembre se dirigirá a Cuba por vía aérea desde México. Su misión está relacionada con los intentos del gobierno republicano español en el destierro de obtener el reconocimiento por parte de los gobiernos latinoamericanos citados.

Gestiones de Hernández Sarabia

PARIS, 7 (AP).—Procedente de Marsella, donde residió desde su llegada a Francia, ha llegado a París el señor Juan Hernández Sarabia, ministro de Defensa Nacional de la República Española. Inmediatamente se entrevistó con los Sres. Manuel Torres Campana, ministro de la Gobernación, y Luis Nicolau d'Olwer, ministro sin cartera. Se espera la llegada a París del Sr. Trifón Gómez, ministro de Emigración. Todos ellos celebrarán varias reuniones aquí con el propósito de cambiar impresiones antes de su partida para México, del 15 al 20 del actual, con el propósito de establecer contacto con los restantes componentes del gobierno de la República Española que preside el señor Giral y presentarse en la reunión reglamentaria de las Cortes en octubre.

PARO DE OBREROS EN LOS ESTADOS UNIDOS

DETROIT, 7 (AP). — La Ford Motor Company anunció que se ha interrumpido la producción de automóviles particulares en los establecimientos que tiene en ocho ciudades, y que más de 30.000 obreros están paralizados como consecuencia de la huelga en la Wheel Company Kelsey-Hayes, de Detroit. La huelga ha tenido su origen en la negativa de dar nuevamente ocupación a tres empleados que habían sido despedidos.

Despido de obreros

WASHINGTON, 7 (INS).—El director de la comisión de mano de obra, Paul McNutt, declaró hoy que desde la capitulación del Japón fueron despedidos por la industria de guerra 2.100.000 obreros. Sólo en la semana que terminó el 31 de agosto quedaron cesantes 300.000. McNutt hizo notar que un número indeterminado de estos obreros ha sido ya absorbido por la industria civil.

La exportación de cubiertas para automóviles

WASHINGTON, 7 (AP).—Funcionarios de la Administración Económica para el Exterior declararon que la exportación de cubiertas para automóviles aun se hace de acuerdo con el sistema de cuotas y que esta forma subsistirá hasta que haya amplias existencias en el país.

Las cubiertas para automóviles y camiones, los artículos de cuero y otros que son considerados como escasos, son adjudicados a las naciones latinoamericanas para puedan mantener su economía básica.

Accidente aéreo

FLORENCE, Carolina del Sur, 7 (AP). —El diario "Florence News" anuncia que han sido encontrados a 20 kilómetros de ésta los restos de un avión de pasajeros que se precipitó a tierra. Agrega que han perdido la vida las 21 personas, entre pasajeros y tripulantes, que viajaban en el avión.

Entre los pasajeros figuraban el señor Oscar Figueredo y su esposa, procedentes de Caracas, sabiéndose que se embarcaron en el avión después de llegar por vía aérea desde Bermudas. El avión se había encontrado con mal tiempo y su piloto avisó radiotelegráficamente que se proponía descender en ésta o en los alrededores.

Preocupa en Gran Bretaña la cuestión de los víveres

(Especial de LA NACION)

LONDRES, 7.—Los víveres se han convertido en la prioridad primordial para Europa, y en muchos círculos causa serias preocupaciones el problema que se presenta para el próximo invierno. Inclusive para los británicos, hasta ahora relativamente favorecidos al respecto, el asunto también adquiere gravedad, aumentada por la declaración del presidente Truman sobre préstamo y arriendo, hecho que ha presentado en toda su crudeza a Gran Bretaña su dependencia de países de ultramar para conseguir los elementos básicos de su alimentación. El británico informado siempre ha estado enterado de este punto débil en la economía nacional, pero en el hombre medio el conocimiento crudo del hecho ha causado reacciones diferentes una vez terminada la guerra. Los ciudadanos británicos opinan que ha llegado el momento de que terminen las restricciones de guerra, parecer bien interpretado esta semana por Mr. C. W. Hewson, presidente de la Federación de Comerciantes en Carnes, que expresó a los delegados de la conferencia anual de Blackpool, realizada el lunes pasado, que "el público británico está cansado y harto de pasarse sin productos que necesita. Nada quiere oír sobre calorías ni vitaminas. Lo que hoy desea urgentemente es un aumento en sus raciones de carne. El aumento de la ración en un chelín y dos peniques no le basta. Ha llegado el momento de declarar que el pueblo no desea ser abastecido con carne de cerdo en verano y de cordero en invierno. En lugar de adaptarnos a toda suerte de escaseces, queremos un plan que aumente nuestros abastecimientos y volver a la normalidad".

Se requiere un sistema que haga comprender al ministerio cuáles son las necesidades de los carniceros y no uno por el cual el ministerio indique a los carniceros las necesidades oficiales. Por pesadas que sean las tareas actuales del gobierno, no deja de comprender que hay necesidad de una dieta más abundante y, al parecer, hay indicios de que el problema ha sido encarado en forma práctica. Sir Ben Smith, ministro de Alimentación, pudo anunciar esta semana que se obtendrá carnes en cantidades mayores de la América del Sur y Australia y que se destinarán todas las bodegas disponibles para su conducción a Gran Bretaña. No se espera tal vez un aumento en las raciones, pero en lugar de carne de cerdo, los consumidores podrán saborear sabrosas carnes ovinas de Australia y suculentas de novillos argentinos. Los servicios militares distribuyen actualmente dos libras y 10 onzas (aproximadamente 1200 gramos) por persona y semana, en comparación con media libra (aproximadamente 226 gramos) por semana y persona a los civiles; el ministerio considera que ahora la distribución debe ser pareja para toda la población. No cabe duda de que el hecho de que no se llegara a un acuerdo con los Estados Unidos sobre la suspensión del Préstamo y Arriendo aumentaría las dificultades británicas de postguerra. Desde luego, tal probabilidad es muy remota y es contraria a los deseos de ambos países, pero en el caso de que sucediera lo contrario, es seguro que los pueblos del Imperio Británico se ajustarían los cinturones con el mismo espíritu de solidaridad con que lo hicieron hace seis años y para la duración de toda la guerra.

Kenneth Everill

PARAGUAY

LOS AGASAJOS AL JEFE DE ESTADO DE BOLIVIA

ASUNCION, 7 (AP). — El Departamento Nacional de Propaganda dió a conocer el detalle de los agasajos que se preparan en el Paraguay con motivo de la visita del presidente de Bolivia, teniente coronel Villarroel. El texto del anuncio dado a publicidad es el siguiente:

"El lunes 10 del actual llegarán a esta ciudad el ilustre presidente de la República de Bolivia y su comitiva en una escuadrilla de aviones militares y aterrizarán en el aeródromo militar a las 9.30. En ese lugar aguardarán al ilustre visitante el presidente de la Nación, general Higinio Morínigo; los ministros de Estado y funcionarios públicos. El intendente municipal, Sr. Avila, pronunciará el discurso de bienvenida. Unidades militares rendirán los honores en el aeropuerto y a lo largo del trayecto desde Campo Grande hasta la residencia donde se alojará el presidente Villarroel, a cuyo llegarán a las 11.

"Programa general de agasajos durante la visita: Día 10, a las 16 visita del presidente de Bolivia al presidente del Paraguay en el Palacio de Gobierno. Presentación de las autoridades nacionales. A las 20 el presidente Villarroel depositará una ofrenda floral al soldado desconocido en el Panteón de los Héroes. A las 17, visita de los representantes de las fuerzas armadas bolivianas al comandante en jefe de las fuerzas armadas paraguayas, general Vicente Machuca, y al jefe del Estado Mayor, coronel Bernardo Aranda, en el gran cuartel general. A las 18, el presidente de la República de Bolivia recibirá en su residencia al cuerpo diplomático extranjero. A las 21, comida ofrecida por el presidente Morínigo y su esposa en el Palacio de Gobierno al presidente de Bolivia, teniente coronel Villarroel. Día 11, a las 10, canje de ratificación de los tratados subscriptos entre ambos países. Imposición de la orden Nacional del Mérito por el presidente Morínigo al presidente Villarroel y por el canciller Chiriani a los miembros de la comitiva. A las 12.30, almuerzo privado en la residencia del presidente Morínigo. A las 19, recepción en el Centro Militar y Naval en honor del presidente Villarroel. Día 12, desfile militar y exhibición de educación física en la Escuela Militar de 9 a 11. A las 17, saludos de la colectividad boliviana al presidente Villarroel. A las 22, recepción ofrecida por el presidente Morínigo y su esposa en honor del presidente Villarroel en el Palacio de Gobierno. Día 13, imposición de condecoraciones bolivianas a las 10.30. A las 12, almuerzo privado en la residencia del presidente Villarroel. A las 17, visita del presidente Villarroel a la Escuela No. 4 República de Bolivia. A las 22, recepción ofrecida por el presidente de Bolivia en honor del presidente Higinio Morínigo y su esposa. Día 14, partida del presidente Villarroel y su comitiva desde Campo Grande".

Libertad de obreros detenidos

ASUNCION, 7 (AP).—Se informa que con motivo de cumplir el quinto año de gobierno y como homenaje a la victoria de los países aliados, el presidente, general Morínigo, ha resuelto levantar el confinamiento de los responsables de la huelga obrera de enero pasado, que están en el Chaco.

LOS JUDÍOS AGRADECEN AL PAPA SUS AUXILIOS

CIUDAD DEL VATICANO, 7 (AP). "L'Observatore Romano" publica un resumen del mensaje enviado a los judíos italianos por el comisionado de la comunidad hebrea, quien elogia al Papa por la "inteligente ayuda" que prestó a los israelitas, "pero a los graves peligros a que se exponía y exponía al clero católico".

El mensaje agradece también la ayuda daba por las iglesias protestantes y exhorta a los judíos a hacer todo lo posible para auxiliar a los necesitados. Señala que los judíos están obligados a honrar a sus muertos "con el solemne juramento de reemplazar la intolerancia y la hostilidad por el buen entendimiento y la fraternidad".

Declaraciones del Dr. Goldstein

WASHINGTON, 7 (AP).—El Dr. Israel Goldstein, presidente de la Organización Sionista de los Estados Unidos, expresó que el gobierno británico es responsable por la muerte de "centenares de miles" de judíos en los campos de concentración alemanes. Indicó en una conferencia de prensa que los británicos, mediante la emisión de su Libro Blanco en 1939, "sofocaron moralmente" los intentos de los sionistas y de otras organizaciones hebreas para rescatar a los judíos alemanes. El citado Libro Blanco, que imponía restricciones para la inmigración judía a Palestina, ha dejado de estar en vigor en el corriente año.

Consulte usted a la gente de PAUL acerca de su jardín

INSTITUTO CIENTIFICO INDUSTRIAL Y COMERCIAL
PAUL Hnos. S. A.
Maipú 25 - Buenos Aires - 34-8491

URUGUAY

ABASTECIMIENTO DE CARNE A LA CAPITAL

MONTEVIDEO, 7 (Esp.). — El problema del abastecimiento de carne bovina a esta capital, creado por las grandes pérdidas que en los últimos años ha sufrido la ganadería a causa de la sequía y las enfermedades del ganado, se agravará la próxima semana como consecuencia de la decisión de los hacendados de no efectuar durante dos días envíos a Tablada, como acto de protesta contra algunas resoluciones del Gobierno relacionadas con las actividades rurales. Como los consumidores no pueden quedar sin carne, el Consejo de Ministros en su sesión especial de hoy, adoptó diversas providencias encaminadas a resolver favorablemente la situación que comenzarán con la libre entrada a Montevideo de carnes faenadas en los departamentos limítrofes e irá gradualmente en aumento a medida que lo exijan las necesidades.

El Gobierno espera restar gravedad al problema en esta forma, creyendo además que al finalizar, dentro de algunas semanas, el período de engorde de las haciendas, habrá de producirse un cambio en la política que vienen desarrollando los ganaderos. En cuanto a la salida de capones esquilados para el Brasil, se resolvió elevar la cuota de 70.000 unidades a 100.000 en vista de la importancia de los permisos de exportación presentados y la elevada existencia de capones en el país, que en ninguna forma podrá ser absorbida por el mercado interno.

La exportación de lana

MONTEVIDEO, 7 (Esp.).—Próximo a finalizar el período de exportación de lanas provenientes de la última producción, la estadística arroja cifras muy favorables para el país, pues en los once meses transcurridos se han embarcado con destino a Europa y los Estados Unidos 193.117 fardos contra 100.490 del año anterior. La Unión adquirió 170.246, Holanda 4717, Noruega 3844, Suecia 1940 y el resto varios países europeos. También se advierte gran demanda de pieles lanares, pues en el mes de agosto, primero del nuevo período, se han embarcado 1782 fardos, en su mayoría para los Estados Unidos, con 283 correspondientes a igual período del año anterior.

Medidas contra las firmas del Eje

MONTEVIDEO, 7 (Esp.).—Las medidas adoptadas contra las firmas comerciales vinculadas a los países del Eje fueron completadas hoy con una resolución por la cual se establece que todos los frutos del país existentes en su poder deben ser entregados al Banco de la República, a efecto de su venta. Los fondos provenientes de dichas operaciones quedarán bloqueados en la citada institución de crédito a nombre de la firma a que pertenezcan.

Llegada del Dr. Warren Andrew

MONTEVIDEO, 7 (Esp.). — Procedente de los Estados Unidos llegará mañana a esta capital el histólogo norteamericano Dr. Warren Andrew, profesor del Colegio Médico del Sudoeste de Dallas, Texas. Durante cuatro meses realizará trabajos de laboratorio en la Facultad de Medicina de esta ciudad, de acuerdo con una gestión iniciada en ese sentido por el gobierno uruguayo.

El jefe del estado mayor de Aeronáutica

MONTEVIDEO, 7 (Esp.). — Por el Ministerio de Defensa fué dictado un decreto por el que se designa jefe del estado mayor de la Aeronáutica, militar al coronel aviador Medardo R. Farías, quien regresó últimamente de los Estados Unidos, después de cumplir la misión que le fuera confiada por el Gobierno.

La cuestión de las incompatibilidades

MONTEVIDEO, 7 (Esp.).—La modificación de la legislación vigente respecto de las implicaciones de los gobernantes y funcionarios públicos, continúa siendo estudiada por la Comisión de Constitución de la Cámara de Diputados. Siendo varias las iniciativas que se hallan a estudio, la comisión decidió consultar a los partidos políticos acerca de si convenía redactar una ley constitucional que establezca todas las implicancias; reformar el Código Penal en el sentido indicado, o bien formular una declaración por parte de la Cámara, estimando inconveniente que los gobernantes ocupen puestos directivos en empresas particulares o, en su defecto, obligar a todas las personas que ocupen puestos públicos a formular una declaración previa de bienes. La discusión del asunto en comisión será reanudada tan pronto como se reciban las respuestas correspondientes.

Papas de la Argentina

MONTEVIDEO, 7 (R).—Procedentes de la Argentina llegaron varios barcos, transportando 2.666.060 kilogramos de papas.

BOLIVIA

LA CONFINACIÓN DE ALGUNOS POLÍTICOS

LA PAZ, 7 (AP).—Hoy concluyó el debate suscitado por la petición de informes presentada por el sector liberal de la Convención Nacional ante la decisión del Poder Ejecutivo de confinar algunos políticos y solicitar de la Argentina la dispersión de los señores Manuel Carrasco, Arturo Otero, Pedro Zilveti Arce y David Terrazas, que residen en Buenos Aires. El Gobierno aclaró que las gestiones ante la Argentina fueron suspendidas cuando se dictó la ley de amnistía, pero los ministros que concurrieron al recinto de la Cámara manifestaron que se desarrollan actividades subversivas para deponer a las autoridades. El ministro de Gobierno, mayor Edmundo Nogales, expresó en la última sesión: "Hay agitación y deseo prevenir que aun cuando no quiero derramamiento de sangre, sabré ser cumplidor de la ley". A su vez, el ministro de Defensa, teniente coronel José Pinto, manifestó que el ejército se limita a prepararse para la defensa del país. Los representantes liberales pidieron el respeto de las disposiciones constitucionales sobre garantías individuales, y con relación a las gestiones ante el gobierno argentino señalaron que eran contrarias al derecho de asilo, garantizado por tratados internacionales.

SE REFIRIÓ A LA PRÓXIMA ELECCIÓN GETULIO VARGAS

RIO DE JANEIRO, 7 (AP).—En el acostumbrado discurso del Día de la Independencia, el presidente Vargas aseguró que deseaba presidir las próximas elecciones del 2 de diciembre y no aspiraba "a nada más", pero dejó sin respuesta la cuestión de si aceptaría ser nombrado candidato como lo piden sus partidarios, a quienes se distingue con la denominación de "queremistas".

Dirigiéndose al numeroso público reunido en el estadio Vasco da Gama, el Sr. Vargas declaró que los ciudadanos "saben a quién quieren y tendrán que decidirlo en la hora del comicio". Ese pasaje del discurso provocó una gran ovación en un sector de las graderías, presumiblemente ocupado por partidarios de la continuación del presidente al frente de la Nación. Si bien se ha vencido el plazo para renunciar a todo cargo público antes de aceptar candidaturas a puestos electivos, los comunistas y los "queremistas" insisten en sus campañas que debe procederse el 2 de diciembre a elegir una Asamblea Constituyente. Los observadores indican asimismo que nada impide que los votantes incluyan el nombre de Vargas en las boletas electorales, con su consentimiento o sin el.

Al referirse a la situación política, el Sr. Vargas dijo textualmente así:

"De acuerdo con las reiteradas afirmaciones hechas públicas desde 1944, el Gobierno tomó las medidas necesarias para la restauración de las formas constitucionales del país. Se introdujo una reforma constitucional, se concedió una amnistía y se decretó la ley electoral. Existe una amplia libertad de expresión y de propaganda. Las corrientes de opinión se han organizado en partidos, el proceso de inscripción en los registros cívicos se acelera y la justicia electoral funciona ya en todo el territorio nacional. En un ambiente de verdaderas garantías, el país se prepara a elegir sus altos representantes y mandatarios. Los resultados de los comicios decidirán con carácter soberano los caminos de la reconstitución política. Como jefe del Gobierno prometo elecciones libres y honestas y deseo presidirlas con absoluta imparcialidad y seguridad. No busco nada más. He dicho esto ya en varias oportunidades y lo reafirmo ahora. El pueblo brasileño posee hoy una mentalidad política muy distinta a la que predominaba en las viejas campañas electorales. El sabe lo que quiere y deberá decidir por sí mismo en la hora de la elección. Para este acto no habrá falta de garantía y de libertad para elegir entre quienes puedan ser dignos de su confianza".

El presidente Vargas dedicó una buena parte de su discurso a elogiar la victoriosa actuación de las fuerzas expedicionarias brasileñas, muchos de cuyos integrantes regresaron recientemente al país. Sus palabras fueron coreadas con grandes aclamaciones, que se repitieron cuando el primer mandatario se refirió a la cooperación de los Estados Unidos, "tan importante para completar nuestra preparación material y técnica, y que merece los más señalados elogios".

"Es oportuno —agregó— destacar el verdadero espíritu de fraternidad en la lucha, que imperó durante toda nuestra participación en el conflicto. Y aun ahora, terminada ya la guerra, los Estados Unidos nos han entregado, sin que tuviésemos que dar nada en cambio, todas las bases navales y aéreas en cuya construcción invirtió muchos millones de dólares, con lo cual respondió noblemente a nuestra confianza al desautorizar los temores de algunos patriotas, quienes pronosticaron dificultades para la restitución de esas parcelas del territorio nacional".

No se cambiará la fecha de las elecciones

RIO DE JANEIRO, 7 (AP).—El Superior Tribunal Electoral y el ministro de Guerra, general Pedro Aurelio de Goes Monteiro, han renovado las seguridades de que la primera elección presidencial que tendrá el Brasil desde hace quince años se realizará, como está anunciado, el 2 de diciembre próximo. Esas manifestaciones representan un severo golpe para las esperanzas de los partidarios del Sr. Vargas y de los comunistas, a fin de que previamente se efectuasen elecciones para la formación de una asamblea constituyente antes que cualquier otro acto electoral.

El pronunciamiento del Tribunal, dado en forma de instrucciones oficiales a los tribunales regionales, imparte directivas a los mismos acerca de los procedimientos para "las elecciones para presidente de la República, Consejo Federal y Cámara de Diputados a realizarse el 2 de diciembre próximo".

La declaración del ministro de Guerra —publicada por intermedio de la secretaría de la Unión Nacional Democrática, que es la agrupación opositora— es categórica, expresando que "las fuerzas armadas no tienen candidatos", al preguntarle las autoridades de aquel partido cuál era su posición frente a las elecciones. Agrega que el general Goes Monteiro llegó a un acuerdo con el presidente Vargas y los ministros de Marina, Aviación, Justicia y Trabajo, y señala: "Las fuerzas armadas garantizarán la libertad de los comicios, suprimiendo con la mayor energía todas las tentativas de perturbar el proceso electoral en cualquiera de sus fases o el orden público".

Mensaje de Mr. Truman

WASHINGTON, 7 (AP).—El presidente Truman envió un mensaje de felicitación al presidente Vargas con motivo del nuevo aniversario de la independencia del Brasil. Lo mismo hizo el secretario interino de Estado, Mr. Dean Acheson, con un mensaje dirigido al ministro interino de Relaciones Exteriores, Sr. Pedro Leao Velloso.

La ley antitrusts

RIO DE JANEIRO, 7 (AP).—Algunos destacados diarios de la oposición publicaron despachos similares, informando que la reglamentación de la ley antitrusts, cuya aplicación estaba anunciada para el 21 de agosto, puede ser considerada como definitivamente postergada, pero será mantenida en archivo para su aplicación en cualquier momento y previo corto aviso.

Como se sabe, esa ley fué objeto de una encarada controversia política, en la cual las fuerzas opositoras sostuvieron que se la había elaborado como una amenaza contra los adversarios del gobierno.

APELÓ ANTE LA CORTE THE ASSOCIATED PRESS

WASHINGTON, 7 (AP).—The Associated Press ha solicitado a la Suprema Corte la revocación del fallo de ese alto tribunal, por el cual la cooperativa noticiosa tiene que modificar sus estatutos en lo que se refiere a la admisión de nuevos miembros. En el mes de junio último la Suprema Corte confirmó el fallo de un tribunal inferior de que esos estatutos limitan la libertad de comercio y que, en consecuencia, violan las leyes contra "trusts".

H. LEHMAN REFUTÓ CIERTAS CRÍTICAS CONTRA LA UNRRA

WASHINGTON, 7 (AP).—El director general de la UNRRA, Mr. Herbert H. Lehman en conferencia con los periodistas, contestó a las críticas que se han formulado contra la organización de socorro de las Naciones Unidas, diciendo que esa entidad evitó el caos en la Europa liberada. Declaró que "en los Estados Unidos existe la impresión que los pueblos de los países liberados han pedido más y más ayuda, sin apreciar debidamente la recibida", pero indicó a los periodistas que esto no es cierto. En la reciente reunión del Consejo de la UNRRA en Londres —agregó— los representantes de las naciones liberadas, uno tras otro, expresaron su agradecimiento".

Reveló que además de los embarques de abastecimientos, la UNRRA ayudó al ejército en la tarea de llevar nuevamente a sus países a cuatro millones de personas desterradas, desde las zonas de ocupación norteamericana, británica y francesa en Alemania, e indicó que para fin de este año sólo quedarán en esas zonas menos de un millón de personas en esas condiciones.

Manifestó a los periodistas que cuando se abran los puertos de China, la UNRRA está preparada para suministrar considerable ayuda a los chinos, aunque el programa original de ayuda a ese país, que era de 800 millones de dolares, tendrá posiblemente que reducirse en vista del programa de ayuda a Italia por valor de 450.000.000 de dólares, votado en Londres, y el pedido de ayuda hecho por Rusia, por un total de 700.000.000 de dólares. La comisión respectiva de la UNRRA tiene que pronunciarse acerca de este pedido.

La organización que dirige Mr. Lehman, de acuerdo con los planes, habrá cumplido su cometido en Europa para fines de 1946, y el programa del Lejano Oriente al terminar el primer trimestre de 1947. Mr. Lehman dijo que para el período restante, la organización espera poder obtener 1900 millones de dólares de los Estados Unidos. De esta suma, 550.000.000 ya han sido autorizados, aunque no adjudicados por el Congreso. Mr. Lehman dijo que el presidente Truman ha recomendado la adjudicación de esa partida, así como también la autorización parlamentaria para los 1.350.000.000 de dólares. Estas últimas cifras

LA NACION

Fundado por Bartolomé Mitre el IV I MDCCCLXX — *Director* LUIS MITRE — *LA NACION será una tribuna de doctrina (Núm. 1, Año 1)*

La situación del país

En el próximo mes de octubre se reunirá en Río de Janeiro la conferencia interamericana proyectada como consecuencia de las deliberaciones de la celebrada en México en febrero del corriente año. El asunto de mayor importancia que se tratará en ella es el relativo a la asistencia mutua de los países del continente para defenderse de toda agresión. Además, y aun cuando todavía no ha sido redactado el programa, se reciben informaciones acerca de que se piensa dejar la "puerta abierta" para que en cualquier momento sea posible considerar cualquier asunto vinculado con la política continental. A propósito de la concurrencia de la Argentina a las asambleas internacionales, tuvimos oportunidad de señalar la conveniencia de que su representación emanase de un gobierno organizado de conformidad con las disposiciones constitucionales. Si en otros tiempos la ventaja de proceder con ese criterio era indiscutible, en los actuales, es notoria debido a las transformaciones operadas en el mundo con una rapidez asombrosa por efecto de la guerra. Ya no será suficiente alegar precedente tras precedente, porque si el pasado siempre ha de ser consultado, tampoco se ha de desconocer la necesidad de tener en cuenta, en primer término, la realidad de los días en que se actúa, pues tal omisión importaría vivir con el reloj atrasado. El respeto a la ley fundamental de la Nación se impone por el acatamiento que se debe al pueblo y, asimismo, por la utilidad de ponerse a tono con el ambiente mundial. Antes, nunca era bien visto un gobierno irregular; se lo miraba con prevención; ahora, desde el aplastamiento de la doctrina de los Estados totalitarios, existe la tendencia a aislarlo, apreciándoselo como un factor de perturbación en la marcha hacia el reconocimiento de los derechos de los pueblos, que encabezan las grandes democracias genuinas que han logrado el triunfo de los grandes principios con la rendición incondicional de las potencias del Eje.

Nuestro país no puede quedar a la zaga de ese movimiento, sobre todo en vísperas de la conferencia de Río de Janeiro. A diferencia de aquellos períodos a que hemos aludido, en que no importaba mayormente la situación interna de los países, en la nueva era que se inicia se examina la filiación de cada uno. El cambio en los sentimientos de la opinión pública mundial ha sido intenso, reflejándose en las estipulaciones de los convenios firmados en las conferencias internacionales, de las que ha participado la Argentina. Se acentúa cada vez más la tendencia a reclamar la fe de bautismo democrática, que asegura las libertades desconocidas en los registros totalitarios.

Una acta de aquella clase es la que nos falta en estos instantes, con el dato complementario, bien sugerente, de que se ha perdido desde junio de 1943. Nos encontramos bajo un gobierno desprovisto, en absoluto, de origen popular. Hasta hace un mes, al pueblo se le mantenía en silencio mediante las facultades extraordinarias del estado de sitio, aunque trascendía la resistencia general. Parecía habérselo olvidado por completo, como lo fué el del Japón, a juicio del primer ministro del gobierno instituído en seguida de caer vencido. Pero el pueblo no se había olvidado de su derecho. Así lo demostró plenamente al restituírsele la libertad, si bien se vió precisado a enfrentar las bandas que a mano armada atacaron las reuniones públicas, sin que la policía interviniese para reprimir sus fechorías. A partir de ese momento se ha exteriorizado la rebelión de los espíritus por la demora en retornar a la normalidad constitucional. El espectáculo ha sido estimulante, por haber puesto de manifiesto el fervor cívico que alientan las poblaciones del inmenso territorio nacional. Las manifestaciones han surgido de los más diversos sectores, mereciendo mencionarse el hecho de que los obreros, al formular sus votos por el restablecimiento de la regularidad, han comenzado también a resistir la ingerencia del Estado en los sindicatos.

El pueblo se ha erguido frente a la prolongación del estado de emergencia. La trascendencia que éste ha llegado a tener en la vida del país ha hecho que las universidades, en cumplimiento de un deber indiscutible, hayan expresado el voto de que el Poder Ejecutivo sea entregado al presidente de la Corte Suprema, como recurso para obtener la normalización constitucional. Es que el camino para conseguirla no se despejaría con el decreto de convocatoria a elecciones. La falta de visión de las condiciones en que se actúa ha sido una de las causas de que el gobierno provisional haya promulgado y se obstine en mantener el Estatuto Orgánico de los Partidos Políticos, rechazado por la opinión pública, y a cuyo respecto la junta directiva y reorganizadora de uno de los partidos tradicionales ha resuelto que si se inicia su aplicación, reunirá al comité nacional para que se pronuncie en lo concerniente a la actitud definitiva que deberá asumir el organismo partidario.

A la par de ese aspecto fundamental de la situación, habría que recordar los centenares de cesantías administrativas, el enorme monto de los gastos públicos, la desmedida ingerencia gubernativa en los asuntos económicos, la inquietud del comercio y de la industria, la carestía de la vida, la conducta de la autoridad al no amparar la libertad de trabajo, etc. Es un estado de cosas poco tranquilizador, y al que no se le ve más remedio que la restauración del imperio de las instituciones, en comicios presididos por una autoridad insospechable, bajo la égida de la ley Sáenz Peña.

La libertad de trabajo

Con motivo del paro resuelto por los obreros de la Corporación de Transportes, la Policía Federal ha declarado que garantizará ampliamente la libertad de trabajo. Se trata, desde luego, del cumplimiento de un deber primordial de las autoridades, a cuyo cargo está el mantenimiento del orden y el amparo de todos los derechos. Por eso mismo, llama la atención que no se aplique igual criterio a situaciones idénticas producidas en otros lugares del país. Junto con la declaración oficial a que nos referimos se han publicado la crónica de los sucesos de Berisso y las notas de las empresas frigoríficas que denuncian atentados impunes contra la libertad de trabajo de los obreros dependientes de ellas.

Como es notorio, los obreros de los frigoríficos se hallan divididos en dos bandos, uno de los cuales responde al sindicalismo libre. El otro es el que ha organizado las huelgas recientes. A juicio de las empresas frigoríficas, en el último estaría embanderada la autoridad, en virtud de la actitud que ha asumido. En los últimos días, aquella rivalidad adquirió formas violentas y dió lugar a un choque que dejó como saldo varias víctimas. El entierro de una de ellas, perteneciente al gremio citado en segundo término, fué preparado como demostración de fuerzas favorables a la tendencia respectiva, y para darle mayor realce se decretó un paro de veinticuatro horas en los frigoríficos. Las empresas rechazaron esta exigencia, aduciendo que a ellas no les correspondía tomar partido en una lucha de facciones obreras, que no había razón para perjudicar con ese motivo la economía nacional y que la paralización del trabajo entorpecería el abastecimiento de los países extranjeros amenazados hoy por insuficiencia de alimentos.

Muchos fueron los obreros que se dispusieron a concurrir a sus tareas, según lo afirman las empresas afectadas; pero no les fué posible cumplir su deseo, porque los miembros del sindicato huelguista se apostaron en las calles adyacentes, detuvieron a los vehículos que transportaban trabajadores e impidieron por la fuerza que éstos llegaran a las fábricas. Todo ello pudo ocurrir sin que la policía se hiciera presente para asegurar el orden e impedir los atentados contra la libertad de trabajo. Actuó, pues, en forma diametralmente opuesta a la anunciada en el caso de la Corporación de Transportes.

Tales particularidades llaman la atención, especialmente por la índole del sindicato promotor de los desórdenes, según resulta de conocidos antecedentes. Sólo cabe agregar la presencia en el entierro del obrero muerto de altos funcionarios nacionales, encabezados por el secretario de Trabajo y Previsión, el interventor federal, el director de "acción social directa", el secretario de Gobierno, etc. Los dos primeros hicieron uso de la palabra en la ceremonia.

Retención de pasaportes

Es sabido que la primera impresión recibida al llegar a un país suele persistir y a veces orientar a las demás, y por eso donde el turismo está debidamente atendido se pone especial cuidado en evitar molestias inútiles a los visitantes y a los viajeros en general. Entre nosotros se había difundido la práctica de retener los pasaportes y papeles de identidad a los efectos de su examen, que en todas partes se hace sin privar de ellos a su titular, especialmente por ser ya exigidos al obtener el boleto de avión. Las autoridades del turismo consiguieron abolir esta desagradable diligencia, la que se había dispensado en otras partes para evitar al viajero la desazón de verse privado de sus documentos; pero ello ha durado poco, pues ahora se ha vuelto a retenerlos en los viajes aéreos. Como éstos tienen perspectivas de ampliarse y traen por lo general los visitantes de mayor relieve, convendría ajustarse a las disposiciones vigentes en los países más adelantados en la práctica del turismo. Cuando se trasladó la dirección respectiva al Ministerio de Obras Públicas, ciertas medidas hicieron pensar que se procuraría detener el exceso de celo de otras dependencias en detrimento de las comodidades personales. Esta es una de las funciones más importantes del cometido oficial en materia turística y es sensible observar que no obstante las circunstancias señaladas se haya retrogradado nuevamente en este punto de la incautación de los documentos. Conviene cuidar estos detalles y ajustar las deficiencias antes que se establezca la mayor afluencia de viajeros coincidente con la postguerra.

BELLAS ARTES

Henri de Loqueyssie

Es característico de los pintores europeos llegados a nuestra tierra preferir los motivos indígenas, o típicos de nuestras costumbres mediterráneas. Algo nos dicen de ello los óleos y los dibujos de Henri de Loqueyssie, exhibidos en la Nordiska Kompaniet. El exotismo dejó de serlo para él, tan identificado está con el nuevo panorama de sus actividades. Ya se dijo en estas columnas al comentar algunas de sus composiciones mejor logradas. En el conjunto de ahora reitera Loqueyssie, y amplía, los aciertos de su visión costumbrista. No todo lo incluído en la serie actual va referido a tales directivas. Para corroborarlo basta con citar entre los óleos una obra tan representativa como "Une dame d'autrefois", de dibujo tan cefiído y tan penetrada de carácter. Estudio de caracteres y formas cerradas constituyen los términos dentro de los cuales actúa Loqueyssie, cuya disciplina estructural todo lo absorbe. Hace pintura representativa, en el más estricto sentido tradicional de la palabra. Es un normativo. Lo es por educación y por temperamento. En su pintura, los paisajes o los seres humanos, importan por cuanto hay en ellos de evidencia objetiva y "normal". En los unos y en los otros se apoya para derivar expresiones pictóricas personales, pero sin deformar la contextura orgánica de lo observado con el propósito de lograr una expresión más viva o más acentuada. Si acude a contrastes será para alcanzar efectos de paleta, de figuras a contraluz en oposición a otras iluminadas de frente; pero el sentido de la forma, el "concepto" del arte no mudan. Consecuente con sus propias convicciones, Loqueyssie expresa cuanto se propone y lo dice con un lenguaje claro, preciso, riguroso.

Osvaldo Imperiale

Posee el arrebato de la juventud, pero de una juventud exuberante y fértil. Algo hay en ella de madurez anticipada, si atendemos a la extensión de su obra y, mejor aun, a la destreza de sus medios comunicativos. Se advirtió desde los comienzos. Cuando se presentó —y era entonces casi un niño— produjo sorpresa en cuantos se detuvieron a considerar los óleos de su vibrante mocedad. Parecía haber surgido de súbito, sin previo tirocinio, con la espontánea y natural desenvoltura de quien respira porque está en la naturaleza del organismo viviente el respirar. Así pinta Osvaldo Imperiale. Cierta vez, le preguntaron dónde estudió pintura, y él, indicando la vastedad portuense de la Boca, dijo con transparente sencillez: "Allí". Y ese "allí" comprendía el estuario laminado, los grandes navíos fondeados en las aguas boquenses, las barcazas carboneras, el bosque de mástiles surcando la fluidez aérea del espacio; ese "allí" definía todo el contenido de su pintura, ya fuerte y áspera, ya atemperada —en el color—, pero siempre vigorosa en los empastes, y no menos incontenida en el repentismo técnico, cuyo instrumental lo constituyen el pincel y la espátula. No se limita Imperiale a traducir efectos determinados. Así como se complace en abarcar motivos extensos y alternarlos con otros más reducidos, del mismo modo acude a las tonalidades más opuestas. A los colores ardientes y las gamas encendidas suceden los registros suaves, sin excluir las finas notas de grises. En este orden ha realizado Imperiale nuevas conquistas de paleta muy encomiables, conforme evidencian los óleos expuestos en la Galería Van Riel.

Los estudiantes de Bellas Artes se adhieren al Salón Independiente

El Centro de Estudiantes de Bellas Artes ha aprobado una declaración en la que, luego de expresar su posición solidaria con los distintos sectores de opinión que "defienden la pureza de nuestra tradición contra los regímenes que subvirtiendo los valores honestos de la nacionalidad tratan de amordazar la personalidad humana y con ella la dignidad ciudadana", manifiestan, entre otras cosas, lo siguiente:

"Nuestro carácter de estudiantes de bellas artes, afectados desde hace mucho tiempo por la descomposición reinante en la vida institucional del país; en medio del caos donde la ilegalidad es sistema y la voluntad popular desconocida, crea en nuestros espíritus un estado de intranquilidad que impide todo esfuerzo concentrado en el estudio, subordinado a la influencia de contaminación general. Por tales razones vemos con simpatía la realización del Salón Independiente, donde se cristalizan las voluntades de nuestros verdaderos maestros, generalmente con justicia de tal nombre al cumplir su misión orientadora de artistas y ciudadanos incorruptibles".

Según es sabido, el Salón Independiente será inaugurado el 17 en los salones de la Sociedad Rural, en la calle Florida.

Mutualidad Estudiantes de Bellas Artes

Con motivo de cumplirse el segundo aniversario del fallecimiento de su ex presidente, D. Ricardo Bernárdez, la institución del epígrafe honrará su memoria ante la tumba que guarda sus restos en el cementerio del Oeste, mañana a las 10.30.

Exposición de obras de D. Emilio Pettoruti

En la sede de la sociedad Impulso, Lamadrid 355, se inaugurará esta tarde a las 18.30 una exposición de 21 obras de Emilio Pettoruti, oportunidad en la que el Sr. Alejandro Denis-Krause pronunciará una conferencia sobre el tema "El imaginario y su paisaje".

Biblioteca de Bellas Artes

La Biblioteca Pública de Bellas Artes, dependiente del Museo Nacional de Bellas Artes, ha reanudado el préstamo de libros, de acuerdo con sus normas reglamentarias.

CONFERENCIAS

"Dos estampas rectorales del viejo Colegio Nacional de Buenos Aires: el canónigo Eusebio Agüero y Amadeo Jacques"

El Dr. Osvaldo Loudet ocupó ayer la tribuna del Instituto Popular de Conferencias, en la sala de fiestas de nuestro colega "La Prensa", para disertar sobre el tema del epígrafe, manifestando en primer término que el histórico Colegio Nacional de Buenos Aires tuvo en sus épocas iniciales dos rectores: el canónigo Eusebio Agüero y Amadeo Jacques. Quiso el destino—dijo—que los dos fueran perseguidos y proscriptos, uno dentro de su patria y el otro lejos de ella, y expresó seguidamente que los dos habían traído al Colegio el fermento de la libertad que habían preparado en largas etapas de lucha y sufrimiento. Los dos eran humanistas —señaló— y tenían un sentido profundo de los valores espirituales del hombre. Los dos traían en sus almas aquella "chispa divina" que los predestinaba a ser maestros. Los dos alumbrarían las inteligencias juveniles con las enseñanzas de las ciencias y de la filosofía, y fortalecerían el amor por la justicia, la devoción por el derecho y el respeto por las instituciones republicanas. Los dos habían combatido virilmente las dictaduras: Agüero a Rosas y Jacques a Napoleón.

El conferenciante estudió la obra del Padre Agüero y la labor realizada en las aulas, en función didáctica y ciudadana, y dijo en la parte final de su exposición sobre el primero de los rectores del Colegio Nacional de Buenos Aires:

"El doctor Agüero presentía su próximo fin. Hablaba de su "mortal enfermedad" con ejemplar resignación. Nunca había temido a la vida ni a la muerte: a la vida, porque la lucha de todos los días nos trae irremediablemente triunfos y derrotas, laureles y heridas, alegrías y dolores; a la muerte, porque, como buen cristiano, la consideraba como el comienzo de otra vida, como la liberación suprema y el tránsito definitivo hacia la luz. Mientras la arcilla de la lámpara se desmenuzaba, la llama de su espíritu seguía clara, sin oscilaciones, vigilante siempre, alumbrando las almas ansiosas... Unos días antes del último día había señalado esta reflexión de Fray Luis de León: "Como cuando la fruta en el árbol llega a tener sazón, se cae de suyo, sin que sea menester otros la corten, así tiene su cierta sazón el vivir, adonde la vida misma cuando llega llama a la muerte". Murió el 12 de abril de 1864, a las 8 de la tarde, y sus restos descansan en la Catedral".

El orador trazó así la semblanza del segundo de los rectores de la histórica casa de estudios:

"El segundo gran rector fué Amadeo Jacques, un proscripto de la Francia del segundo Imperio, que debía engendrar en esta bendita tierra hijos de la cultura y del espíritu, donde su patria había cursado los primeros estudios en el colegio Borbón, teniendo como condiscípulos a Alfredo de Musset y a Alfonso Karr, y luego los de la Escuela Normal, vivero de pensadores y educacionistas. En 1843 se presenta al concurso para optar al diploma de agregado a la cátedra de filosofía de la Universidad de París, donde tiene como contrincantes a Lorquet y Saisset. Vencedor este último, años más tarde colaboraría con él y Julio Simon en un manual de filosofía que fué texto en Francia y en Buenos Aires. Villemain, ministro de instrucción pública, lo designa profesor en provincias, y enseña filosofía en Douai, Amiens y Versailles, para terminar en París en el liceo Luis el Grande. Víctor Cousin, con motivo del concurso antes citado, había elogiado al joven "maestro por su exposición metódica, sabria, luminosa". Michelet le había pedido un juicio crítico sobre los primeros volúmenes de su "Historia de la Revolución", que Amadeo le dispensaba su cordial inteligencia y lo protegía como a un hijo. Musset le contagiaba su romanticismo lírico. Y Renán sonreía benévolamente a su filosofía racionalista."

Después de un detenido examen de la profunda obra realizada por Amadeo Jacques, y de referirse a la claridad de su pensamiento, el Dr. Osvaldo Loudet, que fué largamente aplaudido por el numeroso y calificado auditorio, dijo al final de su conferencia:

"Os he mostrado, con pálida luz, dos estampas rectorales del antiguo Colegio Nacional de Buenos Aires: el canónigo Eusebio Agüero y Amadeo Jacques. Los habéis visto descender de sus dorados marcos, animarse de vida en contacto con los jóvenes alumnos y salir de los viejos claustros como almas protectoras de otras almas en germinación. Habéis escuchado la voz mansa y apacible del primero, y la vibrante, cálida y profunda del segundo, y a través de las espesas puertas de las aulas, adivinado las magistrales lecciones que impartían. Los habéis visto —antes de llegar al puerto ansiado—, perseguidos y proscriptos, por fatigosas rutas, por desolados pueblos, pero siempre orgullosos de su dolor y con la fe inquebrantable de los peregrinos. Los dos fueron obligados tristemente que trajeron a sus hijos del espíritu la experiencia del dolor, que es la experiencia más fecunda. Había algo de común en la mirada tibia y limpida de aquellos hombres. La luz de sus ojos era diamantina y pura, porque se había filtrado, en aciagos días, a través de las lágrimas. Los dos dieron al colegio lo mejor de sí mismos: las horas más altas, más hondas, más cristalinas de sus existencias. Fueron dos vidas paralelas por su amor a la enseñanza, al bien, a la verdad, a la justicia. Fueron iguales en la abnegación y en el sacrificio. Por caminos distintos llegaron al mismo culto y a la misma devoción. El canónigo Agüero representa a la iglesia y la religión, y Amadeo Jacques a la ciencia y la filosofía al servicio de la libertad.

"La hechicería vista por un médico"

Por invitación del Ateneo Pi y Margall el Dr. Justo Gárate, de Tandil, dará hoy a las 19 una conferencia en la sede de esa entidad, Bartolomé Mitre 950.

El disertante desarrollará el tema "La hechicería vista por un médico". Se podrá concurrir a esta conferencia sin invitación especial.

"Valoración social y política de la familia"

El Dr. Martín Aberg Cobo, con el patrocinio de la Corporación de Abogados Católicos San Alfonso María de Ligorio, disertará el próximo jueves 13 del actual, a las 19, en el local Reconquista 572, sobre "Valoración social y política de la familia".

"Las maravillas del universo"

Hoy a las 18, en la sede de La Nueva Dante, Cangallo 1372, con efecto la segunda conferencia a cargo del doctor Jorge Mondolfo sobre el tema "Las maravillas del universo". La entrada es libre.

"De Homero a Hesíodo"

La Srta. Dora Ester Sanseverino disertará en la sede de la Asociación Argentina de Mujeres Universitarias, Ayacucho 658, hoy a las 18, sobre el tema "De Homero a Hesíodo".

"Obra y personalidad de Bernardino Rivadavia"

En el Centro de Fomento y Cultura Villa General Mitre, calle General César Díaz 2451, pronunciará una conferencia hoy a las 19 D. Luis Reissig, sobre la "Obra y personalidad de Bernardino Rivadavia".

El Círculo de Profesores del Colegio Nacional Manuel Belgrano patrocina un ciclo de conferencias

El Círculo de Profesores del Colegio Nacional Manuel Belgrano y el rector de esa casa de estudios, D. Carlos F. Ancell, patrocinan un ciclo de conferencias, que se iniciará el lunes próximo a las 18.30 en la Sociedad Científica Argentina, Santa Fe 1145.

Este día la disertación inicial estará a cargo del profesor Dr. Daniel Antokoletz, quien tratará el tema "La última etapa del panamericanismo".

Las siguientes se realizarán de acuerdo con este orden:

"Septiembre 14, Dr. Leopoldo Bard, "Sembranza del gaucho"; 1o. de octubre: Dr. Raúl Madueño, "Algunos aspectos de la cinegética argentina"; 8 de octubre: profesor Tomás de Lara, "La poesía de Leopoldo Lugones"; 15 de octubre: profesor Germán Enrique Bennewitz, "Valor actual de la filosofía del idealismo"; 17 de octubre: profesora Rosa Bazán de Cámara, "Evocación de Mitre"; 22 de octubre: profesor Carlos Federico Ancell, "Estrellas en el infinito"; 25 de octubre: profesora Rosalba Aliaga Sarmiento, "Parías en la historia: Sarmiento Esquiú"; 29 de octubre: Dr. Carlos Juan Zabala Rodríguez, "La vida sencilla"; 5 de noviembre: Dr. Juan Armando Baglietto Rivara, "Grandes orientes espirituales de la historia"; 12 de noviembre: Dr. Alejandro Herosa, "Geógrafos y viajeros en la historia argentina"; 14 de noviembre: Dr. Raúl Moglia, "Cómo vieron los conquistadores las plantas y las flores americanas", y 19 de noviembre: Dr. Héctor Ramírez Calderón, "Acción de la escuela secundaria en la prevención del cáncer".

"El mal romántico"

El lunes próximo a las 18.45 en el salón de actos del Instituto Francés de Estudios Superiores, Florida 659, el Sr. Paul Benichou pronunciará una conferencia en francés sobre el tema "El mal romántico".

EL PARTIDO DEMÓCRATA PROGRESISTA ORGANIZA UN ACTO EN ESTA CIUDAD

La junta reorganizadora del Partido Demócrata Progresista, que funciona en el departamento de la calle Esmeralda 22, donde durante muchos años vivió el Dr. Lisandro de la Torre, organiza actualmente un acto público de afirmación democrática y de unidad nacional, en el que intervendrán los dirigentes de la agrupación, habiendo prometido su concurrencia el Dr. Luciano F. Molinas.

La misma junta distribuye actualmente entre los afiliados y simpatizantes un programa sintético del partido y ha resuelto invitar a los primeros al acto preparado para el martes próximo a las 17, en el Luna Park, por la comisión de homenaje popular a Sarmiento.

Historia y leyenda de D. Francisco de Quevedo y Villegas

La agitada y fértil vida de don Francisco de Quevedo y Villegas está entre dos septiembres: el del año 1580 y el de 1645. Hoy se cumplen, exactamente, trescientos años de su fallecimiento. Murió en Villanueva de los Infantes, en una aldea castellana, en cuyo humilde cementerio se perdieron sus restos, que, de no mediar intrigas, estaban destinados al reposo eterno en la cripta del convento-castillo de Uclés, necrópolis de los Caballeros de la Orden de Santiago. Es bueno y justo presentar así, con el hábito de la rancia nobleza, con la gran cruz sobre el pecho, a tan perseguido y mal interpretado ingenio. Si la anécdota es la flor del estilo, muchas llenas de espinas y hasta salpicadas de barro son presentadas, injustamente, como procedentes del jardín de D. Francisco. No es necesario examen muy prolijo, pues lo rústico, lo silvestre hiere en seguida, para advertir la superchería. Noble por herencia, formado intelectualmente en la Universidad de Alcalá de Henares, que con la de Salamanca y la de Santiago constituyeron, por mucho tiempo, la trilogía básica de la cultura española, el ingenio de Quevedo, que brilló en las salas palatinas como áureas y tintineantes monedas, rodó convertido en piezas de cobre, cambiado, adulterado, por los mesones. Lo que nunca perteneció a aquel gran satírico, al que los novelistas por entregas crearon otra falsa cara, poniéndole carcajada a lo que era fina, irónica sonrisa, es lo que más ha circulado por el mundo, a lo largo de nada menos que tres siglos, por lo que resultaría muy difícil la rectificación, poner en su verdadero sitio al soñador de la Torre de Juan Abad, si no hubiera serios, formidables documentos de partida, aparte la propia obra del trastrocado, para demostrar malos enfoques, superchería, caricatura de lo que ya en el retrato se presenta tal cual es, sin el empaque de un caballero demasiado atildado, ñoño y cursilón. Está con unos lentes inclinados hacia abajo, que pluralizarían el nombre del dueño, y que permiten mirar fácilmente por arriba, de donde la miopía resulta estrategia de hábil captor de gestos. Ya parece un poco desfigurado el propio retrato de D. Francisco de Quevedo y Villegas, con su melena, su bigote y su perilla de caballero de capa y espada, para que aun lo retuerzan más, al entrar a saco en su arte, los que no biografiaron al cáustico, al agudo crítico de historia y costumbres, sino a sombras que lo han rodeado, obscureciendo, ocultando la verdadera luz de su fama. Decíamos que hay serios documentos de partida para restablecer la verdad. Son nada menos que "El viaje al Parnaso", donde se hace justicia a la obra de Quevedo, y una antología publicada por Pedro de Espinosa en 1603, "Flor de poetas ilustres", dedicada al séptimo Duque de Béjar, en la que figura el inspirado vate, que pulsaba magistralmente todas las cuerdas de la lira, a la par de Luis de Góngora, antes que éste entrara, desviándose de su camino, de lo más enfrañable de su poesía, en el culteranismo. Cuando en el confinamiento, en un lugar de la Alcarria, donde comenzaría a aprender a bien morir, busca en la gracia, en el humor, grato pasar de tanta soledad, escribe "A una nariz", y al morir el Duque de Osuna, su gran valedor —a quien acompañó en Nápoles, Sicilia y Venecia—, crea ese profundo y magistral soneto cuyos acentos parecen resonancias de toda la grandeza de España, y que comienza así: "Faltar pudo su patria al grande Osuna"...

He ahí uno de los muchos gritos de rebeldía de un palaciego, que el asomarse a las ventanas del Alcázar y ver a los mendigos, en el fuerte contraste de una España en la que había comenzado, en Flandes, a ponerse el sol, escribía satíricamente contra las intrigas de la corte y el rumbo equivocado de aquel rey que al perder la escuadra culpó a la tempestad. Y del monarca, que se hacía llamar el "Grande", diría: "Nuestro señor es como los pozos: se torna más grande cuando más tierra le sacan". Vivió muy ligado a la corte, con Felipe II, Felipe III y Felipe IV, y los vínculos a veces se hicieron tan fuertes que se transformaron en cadenas. Cuando el Duque de Lerma trasladó la corte de España a Valladolid, Quevedo formó entre los palaciegos, y en la señorial ciudad, en largas pláticas con el padre Mariana, a orillas del Pisuerga, por una senda de álamos, que eran cual centinelas de la llanura, fué donde oyó hablar más a fondo de los males de España. Y entra en el combate con su afilada pluma. Como el país dormía sobre laureles, D. Francisco decide despertarlo, y utiliza, en juego paradójico, los sueños para tal fin. "Sueños del juicio final" y "Sueños del infierno" proclaman la hondura de pensamiento y la fuerza expresiva de un escritor, formidable crítico de su tiempo, no sólo de los personajes centrales, sino de todo el cuadro, denunciando el falso oro, el de los cortesanos "alquimistas" y el de los magos de la adulonería. "El mundo por dentro", "El sueño de las calaveras", "Anacreón Castellano", la versión de "Focilides", "Poesías morales y lágrimas de un penitente", "El mundo caduco y desvaríos de la edad en los años de 1613 a 1620", "La vida de San Pablo" y "La virtud militante", son obras que presentan al verdadero Quevedo, siempre alerta, en función crítica, apasionado por los destinos del país, y hasta místico, pues la mística si fué una de las flores de su estilo, no sólo en su obra, sino en muchas etapas de su vida, como cuando soporta resignadamente, sin una queja, el encierro en San Marcos de León, donde él mismo se curaba tres heridas que se le habían abierto, y donde aprendió, al contemplar el Bernesga —agua de nieve—, que venía de las montañas, en cumplimiento de un destino, que las vidas humanas son como los ríos, que siguen su ruta, fertilizantes, sin volverse atrás. Por eso D. Francisco de Quevedo y Villegas, al salir de su encierro, de su último encierro, cuando cayó en desgracia el Conde Duque de Olivares, que fué quien lo hizo encarcelar, no quiso apartarse de su camino, y fué a su lugar de meditación y de combate: a la Torre de Juan Abad, dispuesto a velar el arma, la pluma, para tornar a la lucha. Pero era un guerrero herido de muerte. El cuerpo ya apenas le respondía. Decidió despedirse del alma. Sentóse ante una recia mesa, en el escabel de sus mejores sueños, los dedicados al despertar de España. Tomó la péñola, mojóla en un tintero de Talavera, y escribió el título de un libro, el póstumo, al que puso punto final un mes antes de morir: "La fortuna con seso y la hora de todos".

TEMAS DE POST-GUERRA. ELECTRIFIQUEMOS EL PAIS

Por J. ALLENDE POSSE

(Para LA NACION)

BUENOS AIRES, agosto de 1945.

Los extraordinarios desarrollos científicos e industriales de la última centuria han permitido transformar la fuerza oculta en la naturaleza en un fluído mágico que proporciona al hombre un poder material inmenso manejable mediante sencillos mecanismos. Gracias en parte a ello, han podido realizarse tareas antes reputadas imposibles y algunos países, Canadá entre otros, han alcanzado magníficos progresos.

Argentina consume anualmente 2500 millones de kilovatios-hora de energía eléctrica que se genera en usinas térmicas, de una potencia total de 1.600.000 caballos, y deja utilidades que según el cálculo de la renta nacional para 1941 —quizá basado en balances efectuados sin el debido control— fueron cercanas a m$n 78.000.000. Dicho consumo crece a razón de 6 % anual. La notoria escasez en la Argentina de combustibles de todo tipo, hace necesario economizarlos con el mayor cuidado, procurando reducir esta causa de gasto posible de evitar.

El caudal de energía eléctrica mencionado podría generarse en las caídas del Paraná, Uruguay y de los ríos andinos en parajes situados a distancias de 500 a 1000 kilómetros de los centros de consumo, lo cual haría menester inversiones estimadas en quinientos a mil millones de pesos, cantidad cuantiosa, pero que es sólo la mitad del valor invertido en instalaciones eléctricas actualmente utilizables.

En Córdoba, en el centro mismo del país, existe la posibilidad de generar más de cien mil caballos, de explotación relativamente fácil, que excede las actuales necesidades locales y podría satisfacer las de las poblaciones situadas sobre el río Paraná a menos de 400 kilómetros, que es hoy por hoy la distancia práctica máxima para el transporte del fluído eléctrico. En Cuyo es posible lograr un potencial muy grande, capaz de cubrir las necesidades de todo el litoral. En nuestros ríos del Noroeste pueden también utilizarse grandes caídas, que además de las dificultades técnicas y de distancia presentan las que emergen de estar situadas sobre ríos de carácter internacional, lo cual exige negociaciones previas delicadas, pero son tan grandes las ventajas que las obras presentan que es de prever serán resueltas con la misma facilidad y benevolencia que pude personalmente comprobar al tratar la construcción del puente internacional entre Paso de los Libres y Uruguayana sobre el río Uruguay.

El principal punto de consumo, el núcleo vital de Ipaís, el gran Buenos Aires, requiere casi un millón de caballos de fuerza; pero está situado a tanta distancia de las posibles fuentes de hulla blanca que para muchos es inevitable vivir tributarios del extranjero en algo esencial como la luz, la fuerza, el calor, lo cual puede traer muy serios peligros en caso de emergencia grave. Pero hoy casi nada es imposible para la técnica y la ciencia cuando tienen a su servicio la inteligencia y el esfuerzo humano.

Las sumarias consideraciones anteriores revelan la magnitud e importancia del problema de la energía eléctrica y la necesidad y posibilidad de buscarle solución, especialmente en la forma hidráulica. Existen estudios diversos de técnicos de Estado, de particulares y de las grandes compañías eléctricas de la Capital Federal y aparecerá inmediatamente una obra de síntesis de que es autor el ingeniero Juan F. Büchi, cuya lectura anticipada ha provocado las presentes consideraciones. Ella avanza en el estudio de la solución de un grande y difícil problema, que pronto apasionará a técnicos y políticos, que habrán de comprender que la hora de que el país desarrolle, siquiera en parte, fuentes de riqueza tan importantes para su vida. Como he tenido ocasión de manifestarlo (1), las estadísticas son incompletas y confusas, y ello constituye un obstáculo serio y reprochable.

A continuación analizaré la cuestión en los términos en que puede plantearse en la era actual del potencial eléctrico, que muy pronto quedará atrasada ante un nuevo período que se inicia, en que habrá de predominar el potencial del átomo. Desde hoy es posible utilizar como fuerza destructora la energía concentrada en la materia, pero pronto será graduada y habrá de orientarse hacia el bienestar del hombre.

* * *

Los estudios realizados en la Argentina para la mejor utilización de su potencial eléctrico se han encarado desde puntos de vista muy dispares y por lo tanto no es de sorprender que se haya llegado a conclusiones opuestas.

Para unos se trata enteramente de un problema de gobierno que debe estudiarse, más que en el orden técnico, en los aspectos económicos, sociales y políticos. Hablan, ante todo, de abaratar tarifas, de proteger al pueblo y a las industrias menores, de reducir el costo de los transportes, estimular el equilibrio federal y, sobre todo, de independizar al país de grandes sindicatos extranjeros. Se alega que es excesiva la influencia de los "trusts" eléctricos concentrados en dos o tres manos y quizá con un único control. Y generalizando la cuestión, se señala la excesiva influencia que ejercen otros "trusts" de transportes, de teléfonos, de química, etc., censurando a algunos por no haber conducido sus negocios con el respeto a que se ha hecho acreedor el país por su generosidad y tolerancia, y por haber servido a veces como factores de tal perturbación, que han sido una de las causas que han provocado sacudidas de carácter político. Por estas razones se reclama como indispensable, más que grandes rebajas de tarifas, la "estatización" de todos los servicios públicos.

Otros consideran que lo esencial es el aspecto técnico-económico del problema eléctrico, el cual debe resolverse en forma de obtener con la menor inversión de capitales, la mayor seguridad, eficiencia y economía en la producción para que resulte un menor precio *de costo* de la energía. Al final se llega a debatir si en Buenos Aires las usinas térmicas pueden producir a 4 centavos cada kilowat-hora, mientras que, generado hidráulicamente y transportado desde gran distancia, puede costar 3 centavos, o viceversa.

Las disparidades referidas muestran la necesidad de un estudio integral, pues quienes se colocan en uno y otro punto de vista contemplan sólo aspectos parciales de la cuestión. Olvidan que tiene poca importancia alguna fracción de centavo en el precio de costo de cada kilovatio-hora generado, si el pequeño consumidor debe pagar cinco veces más si es industrial o diez veces más por la luz a domicilio.

Otros aspectos requieren ser fundamentalmente considerados. Deben estudiarse las concesiones y contratos, evitando apartarse de su espíritu, corrigiendo sus vicios o defectos y previendo su oportuna extinción. La comercialización misma del fluído eléctrico exige un serio reajuste, previo análisis de los capitales invertidos, de los métodos de financiación y contabilización, de los laberintos de la transformación de los transporte, y de todo el costo de distribución, para lograr, justicieramente, que el progreso inmenso de la técnica, que ha permitido en los últimos cuarenta años reducir a la mitad el costo de generación de la energía eléctrica para el gran Buenos Aires, produzca adecuada ventaja al consumidor, que hasta ahora muy poco se ha beneficiado. El bajo precio de producción tiene indudable importancia, sobre todo respecto a las grandes industrias consumidoras de caudales importantes que piden tarifas mínimas, porque permite la industrialización eficaz, barata, capaz de afrontar la competencia. Pero para la solución del problema social y de gobierno, sin perjuicio de aquel aspecto, y dentro de límites adecuados, es aún más fundamental la tarifa para el industrial modesto, la vivienda del pobre y de la clase media.

Adquiere así importancia capital lograr una distribución económica de la energía y un bajo precio de venta para el consumidor modesto en la ciudad y en la granja. Los precios que rigen en el país son elevados. Al respecto cabe observar que no siempre resulta acertado comparar precios de una mercadería en un país con su precio en otro reduciendo el valor de las respectivas monedas a los tipos de cambio corrientes, lo que puede ser válido para estudiar actos de intercambio, pero no para comparar la vida interna. Ese criterio es aún menos válido respecto a productos consumidos por la clase más modesta o utilizados para fines industriales y sobre todo respecto a la energía eléctrica, que debe substituir al brazo del hombre. En estos casos, la mej

VA A CONSAGRARSE EL PAÍS AL SACRO CORAZÓN DE JESÚS

Subscripta por todos los miembros del episcopado nacional acaba de promulgarse una carta pastoral colectiva con motivo del centenario de la fundación del Apostolado de la Oración y la consagración del país al Sagrado Corazón de Jesús, acto que se efectuará el 28 del mes próximo.

La carta pastoral será leída mañana en todas las parroquias e iglesias de la arquidiócesis y su texto dice así:

"En el mes de junio del año 1874 el arzobispo de Buenos Aires, único Metropolitano Eclesiástico que había entonces en nuestra Nación, consagró solemnemente su Arquidiócesis al Sagrado Corazón de Jesús.

"Sesenta años después, en el memorable Congreso Eucarístico Internacional de 1934, nuestro país creyente fué consagrado a Jesucristo Sacramentado en una imponente ceremonia de imperecedero recuerdo.

"Luego, siguiendo el ejemplo de Su Santidad Pío XII, nos fué grato consagrar nuestras Arquidiócesis y Diócesis al Corazón Inmaculado de María.

"Y ahora, llevando a la práctica un pensamiento que desde hace tiempo veníamos meditando, hemos resuelto consagrar el 28 de octubre próximo nuestra Nación al Sacratísimo Corazón de Jesús, con ocasión del centenario del Apostolado de la Oración, que tantos bienes espirituales ha hecho en todas nuestras Diócesis.

"Al participaros tan grata nueva, que colma también los piadosos deseos de numerosas instituciones y de muchos fieles, os invitamos a participar con fervorosos sentimientos a los actos que se realizarán en la capital de la República con motivo de esta consagración de la que esperamos copiosos frutos de bendición para los individuos, las familias y nuestra amada patria.

"Los fundamentos de esta consagración no pueden ser otros que los méritos y voluntad de nuestro Divino Redentor por su parte, y por la nuestra la propia devoción y religión de nuestro pueblo.

"El mismo Jesucristo se ha dignado manifestar, por medio de Santa Margarita María, su deseo de que se le consagren, no sólo las personas, sino también las sociedades, aun aquellas que ostentan soberanía nacional.

"Y por cierto que nada hay más justo de parte nuestra. Es indiscutible la soberanía de Jesucristo, en sus títulos como Dios, y en sus manifestaciones personales como hombre. Si nadie como El dominó al mundo de la creación, ni mostró un poder tan trascendental, ni tuvo la vida tan divinamente santa, ni la muerte tan benéfica; si su doctrina ha cambiado la faz moral del mundo, poniendo como base de la sociedad el amor universal, fundado en la divina Paternidad; si se sobrevive en su Iglesia con su doctrina y con su gracia eficaz del bien familiar y del bien social; no hay duda que merece el reconocimiento público y el homenaje de todos los pueblos de la tierra.

"Pero bien sabéis que esas razones, y muchas otras se ofrecen a una categoría infinitamente superior, cuando reconocemos en Jesucristo su naturaleza divina, y le confesamos por Dios, como lo es en realidad, según nos los enseña nuestra santa fe.

"No hay palabras en el lenguaje humano para expresar los títulos que la Divinidad tiene al homenaje de nuestra total consagración. Por ser nosotros de naturaleza creada, todos y en todo dependemos de El, aun esa determinación de nuestra voluntad. Pero lo admirable y hermoso es que siendo Divinidad infinita se nos presenta a nosotros como dándonos por amor y requiriendo el nuestro. Tal es la esencia de la devoción al Corazón de Jesús.

"La consagración que vamos a realizar requiere, por parte de nuestra inteligencia, el reconocimiento de Jesucristo como Señor; y por parte de nuestra voluntad, la aceptación total de la suya por amor.

"En virtud de esta consagración, se guía nuestro entendimiento por la ley de creer en su revelación; y acepta libremente nuestra voluntad la ley de obrar por amor, que es el Evangelio. Con esta Consagración nuestro pueblo rinde a Dios el máximo tributo de veneración que los hombres pueden ofrecerle, así en forma personal, como constituídos en sociedades humanas. Este mismo acto extiende en nuestro favor el mayor título de honra, ya que servir a Dios es reinar; así porque con ello nos redimimos del mal, la servidumbre del mal, como también porque hace reflejar sobre nosotros la gloria inmortal de Nuestro Rey y Señor, y como obliga, como un deber sagrado, a vivir la vida humana y social en la mayor perfección posible, que está en cumplir la voluntad divina.

"Acto de tal significación no podrá menos de ser aceptado por Jesucristo, en el día de su solemnidad mencionados, para que sea un beneficio, no sólo para nosotros, sino para el mundo entero, siguiendo el espíritu de la caridad cristiana, lo ofrecemos a fin de que Dios rija la inteligencia y la voluntad de los gobernantes, para que den al mundo la paz justa y sólida, fundada en los principios de la doctrina cristiana; y para que a nuestra querida Patria conceda la verdadera fraternidad evangélica, que es la base de la felicidad social: "Amaos los unos a los "otros, como yo os he amado".

La organización

Prosigue sus tareas la comisión especial que, bajo la presidencia de monseñor Tomás J. Solari, y la secretaría general del R. P. Felipe Lérida, S. J., está organizando la ceremonia citada.

Continuamente llegan adhesiones de las instituciones católicas y de todos los puntos de la República, lo que permite asegurar que la consagración ha de alcanzar señalados relieves. Constituirá un testimonio solemne de amor y sumisión hacia N. S. Jesucristo, al par que de súplica para que siempre reine la unión y la paz en la Argentina.

Los domingos 14 y 21 de octubre próximo habrá actos de consagración de los niños y de las familias, respectivamente, en todo el país. El sábado 27, como preparación inmediata, se efectuarán horas santas y misas de comunión a medianoche en todas las iglesias.

La solemne ceremonia se realizará en la plaza del Congreso, y será presidida por el cardenal primado. Contribuirá a darle mayor relieve la palabra del Papa Pío XII, quien hablará por radiotelefonía desde el Vaticano.

ACEITE
AVESTRUZ
Maní y Oliva
Una feliz combinación de los dos mejores aceites

MIGNAQUY & CIA. S.R.L.
CAPITAL m$n 3.700.000. BUENOS AIRES

NOTAS SOCIALES

En la Diplomacia—

La esposa del ministro de Relaciones Exteriores y Culto, Da. María Elvira Lenzi de Cooke, recibió ayer en los salones del Palacio San Martín el saludo de las esposas de los ministros del Poder Ejecutivo y de los embajadores y ministros del cuerpo diplomático y de sus relaciones.

Concurrieron las señoras:

María Teresa del Llano de Quijano, María Angélica Levallois de Antille, Irma María Gazzolo de Benítez, Gloria Dupuy de Lome de Avalos, María Luisa Frogone de Pistarini, Berta Lacalle de de la Colina, María Luisa Palmere Aguirre de Abarca, Paula Pascual de Martínez Thédy, Adelaida Inda de Lusardo, María Humeres Solar de Braden, Lady Kelly, Ana Sáenz de Tamayo, Isabel Gómez Tanco de Santos, Delfina Manzonni de Pecci, Carmen Lasso de la Vega de Hernández Portela, Berta Benavente de Quintana Burgos, Condesa de Bulnes, Concepción de Malo de d'Ormesson, Mercedes Gómez de Machado Hernández, Dosia Piñeiro Pearson de Echagüe, Elolsa Basualdo de Darío, Carmen Delprat de Teppema, Hadjer de Aksin, Lola Sánchez Boado de Mejía, Mercedes Pirovano de Rodríguez, Inés Pueyrredón de Amadeo, Carola de la Cuesta de Biedma, Clara de la Torre de Kier, Enriqueta Ortiz de Rozas de Ezcurra, María Ceustermans de Leguizamón Pondal, Luz Hoyer de Molina Salas, Carmen Martínez de Hoz de Bollini Shaw, María Kurth de Irigoyen, Elizabeth de Cabot, Blanca Gómez Puccini de Casas Briceño, Natalia de Arsiniewski, María Squirru de Cooke, Ellis H. de Feer, Eva Blondet de Chiriboga, Mary Grace de Ffn Lund, Ani de Orasmas, Milka de Lappas, Carmen Adela Sánchez Ella de Quintana, Elena Laimuite de Grauzinis, Annie Pauline de Wakeford Wesman, Olimpia de Abreu Lima de Pedroso Rodrigues, de Kjuder, Pierina Pompey de Ludueña, Rosa Vicuña de Orrego Vicuña, María Nazaret M. Coimbra de Viana, Magdalena Soler y Guardiola de Sáenz Briones, Elvira Rivero de Rivero Astengo, Graciela Madrazo Parody de Mañé, Leticia García Torres de Viñas Ibarra, María Nélida S. de Cooke, Ana de Borgonstierna, Carola de la Cuesta de Biedma y Virginia Meana Tomkinson de Cooke y las Srtas. Nelly y Susana Farrell y María Teresa Berger.

⁂ En honor del nuncio apostólico, monseñor Fietta, ofrecerán el 13 del actual un almuerzo el conde Wladimir d'Ormesson y su esposa, Da. Concepción de Malo.

Han sido invitados los señores:

Introductor de embajadores, Dr. Carlos Echagüe, y su esposa, Da. Dosia Piñeiro Pearson; Adolfo Bioy y su esposa, Da. Marta Casares; Alberto Gainza Paz y su esposa, Da. Elvira Castro; José María Bustillo y su esposa, Da. María Luisa Devoto; Otto Bemberg y su esposa, Da. Sofía Bengolea; los Marqueses de Jaucourt, Federico Bemberg y su esposa, Da. Jovita García Mansilla; los Condes de Sèyès, Saúl Escobar y su esposa, Da. Lucrecia Arévalo, y Antonio d'Ormesson.

⁂ Los Condes d'Ormesson reunirán el 17 en una recepción a sus relaciones.

⁂ El embajador de los Estados Unidos, Sr. Spruille Braden, y su esposa, Da. María Humeres Solar, ofrecerán el lunes próximo una comida en obsequio del embajador de Gran Bretaña, Sir David, y su esposa, Lady Kelly.

⁂ En vísperas de ausentarse para Canadá, el embajador Dr. Honorio Leguizamón Pondal y su esposa, doña Marta Ceustermans, recibirán el jueves próximo de 19 a 21 a sus relaciones, en el Plaza Hotel.

Reuniones—

Con motivo de haber sido designado académico de la Facultad de Agronomía, el Dr. Saturnino Zemborain y su esposa, Da. Marta Bosch, recibirán el 19 del actual de 20 a 22 a sus relaciones.

⁂ El conde Guy de Maingard y su esposa, Da. Delia Alvarez de Toledo, ofrecerán hoy una reunión en obsequio de la Srta. Enriqueta de Anchorena y del Dr. José María Alvarez de Toledo, que en breve contraerán matrimonio.

⁂ Hoy se realizará la recepción que ofrecen el teniente coronel Plácido J. Vilas López y su esposa, Da. Eva Carmen Fazio, en atención a las amistades de su hija Stella Eva, que hará su presentación en sociedad juntamente con las señoritas:

Leticia Coménder Newton, Matilde Sánchez Loria Centeno, Marta Rolón Bustos Arana, Marta Gómez Gallo y María Josefina Alvarez Sáez.

⁂ El Dr. Marcelo Royer y su esposa, Da. María Eugenia Caussade, reunirán mañana a las amistades de sus hijas Ana María y Susana.

⁂ Don Bernal Guerrero y su esposa, Da. Clara Balfagón, cumplirán hoy sus bodas de plata. Con tal motivo, recibirán a sus relaciones después de las 19.

⁂ En el Alvear Palace Hotel se realizará hoy el té que las amigas de la Srta. Mabel Axel García Mira le ofrecen para despedirla de la vida de soltera.

Comidas—

En vísperas de su casamiento, la señorita Enriqueta de Anchorena fué agasajada ayer con un almuerzo en el Golf Club Argentino, en Palermo, por un grupo de sus amigas.

Concurrieron las señoras:

Sara Lelolr Anchorena de García Balcarce, María Elena del Solar Dorrego de Casal, María Rodríguez de Lalor, Adela Riglos Pacheco de García del Solar, María Elena Alvarez de Toledo de Valverde Lyons, Isabel Madero de Belaustegui, Inés Alzaga Unzué de Vela, Marta Bilbao de del Solar Dorrego, Dolores Ugarte de Anchorena, Angela Alzaga Unzué de Peralta Ramos, Marcela Casado de Pando Carabassa, Isabel Pueyrredón de Campos Menéndez, Delia Gowland de García Mérou y Mercedes Paunero de Zavalía y las Srtas. Isabel Peña Salas y Agustina y Rosa Sánchez Sorondo.

⁂ En atención al Dr. Aurelio Miró Quesada y su esposa, Da. Elizabeth Mertens, reunirá hoy en un almuerzo a un grupo de sus relaciones el doctor Ricardo Olivera.

Han sido invitados los doctores:

Carlos Bonorino Udaondo y su esposa, Da. María Teresa Pero; Carlos Ibarguren y su esposa, Da. María Eugenia Aguirre Lynch; Alberto Julián Martínez y su esposa, Da. María Fidela Youens, y Gregorio Arsos Alfaro y la Srta. Margarita Abella Caprile.

Casamientos—

En la basílica de San Nicolás de Bari será consagrado hoy con misa de esponsales el casamiento de la señorita Sonia Luz Acuña con el doctor Enrique Goñalons. Serán padrinos las Sras. Josefina Arraga de Acuña, en representación de Da. Eloísa Torrent de Vidal, y Nelly Correa Falcón de Goñalons y los Dres. Mamerto Acuña y Ricardo Goñalons.

Terminada la ceremonia, se realizará una recepción en casa de la familia de la novia.

⁂ El obispo de Ibora, monseñor Julián Martínez, consagrará hoy en la basílica de Nuestra Señora del Socorro el matrimonio de la Srta. Mercedes Menegazzo Cané con el Sr. René R. Grecht Linke. Serán padrinos los Sres. Luis Menegazzo Cané y su esposa, Da. Rosario Amadeo Videla, y Faustino J. Parera y Da. María Mercedes de Parera, en representación de D. Joseph Grecht y su esposa, doña Jeanne Linke.

A la salida del templo los novios y los padrinos serán acompañados por un cortejo formado por los niños:

José María Solá (h.) y Rosario Menegazzo Amadeo y D. Miguel Menegazzo Cané y su esposa, Da. Ida Wussmann; D. Lisandro Sánchez Sañudo y su esposa, Da. Elisa Magdalena Cané; D. Jorge Palma y su esposa, Da. María Mercedes Cané, y la Srta. Shyla Spangenberg con el Sr. Roberto Spangenberg.

⁂ Se realizará hoy a las 19 en la basílica del Santísimo Sacramento el casamiento de la Srta. Marta Caillon con el Sr. Jorge Diego Alcorta, serán padrinos Da. Adelina Oddone de Alcorta, D. Emilio Caillon, Da. Susana Caillon de Prodel y D. Pedro Santiago Alcorta.

⁂ Hoy será consagrado el casamiento de la Srta. María Carolina Perera con el Dr. Angel Luis Tiscornia.

⁂ En casa de la familia de la novia se realizará hoy el matrimonio de la Srta. Marta Manigot Vinent con el Sr. Horacio Carlomagno Pillado, siendo padrinos los Sres. Eduardo Manigot y su esposa, Da. María Teresa Vinent, y Hugo Carlomagno y su esposa, Da. Florencia Pillado.

⁂ Se celebrará hoy el casamiento de la Srta. María Alcira Ithurralde con el Sr. Rogelio Arecha.

⁂ El casamiento de la Srta. Elsa Páez Horgan con el Dr. Arturo E. Peraldi será consagrado hoy a las 21.30 en la basílica de San Nicolás de Bari. Serán padrinos los Sres. Emilio Raúl Páez y su esposa, Da. Elsie F. Horgan, y Arturo Javier Peraldi y su esposa, Da. Leandra Martínez.

⁂ Se ha formalizado el compromiso de la Srta. Julia Grunbaum con el Dr. Raúl Urrejola.

⁂ Se realizará hoy a las 19.30 en la basílica de Nuestra Señora de la Merced el matrimonio de la señorita María Justa Benard con el Dr. Enrique N. Kemper. Serán padrinos los Sres. Adolfo Jorge Benard y su esposa, Da. Justa Monnereau, y León Kemper y su esposa, Da. Ana C. Luers.

⁂ Hoy a las 17.30 será consagrado en la basílica de San José de Flores el matrimonio de la Srta. Hortensia Lecturia con el Sr. Eduardo López Parga. Serán padrinos Da. Antonia M. de Lecturia y D. Antonio López.

En el acto civil actuaron como testigos, por la novia, D. Bertoldo Zarategui y por el novio D. Bernardo Alberto Iglesias.

⁂ El compromiso de la Srta. Juana María Richelet con el subteniente de artillería de costas Jorge García Durán quedará formalizado hoy.

Beneficios—

Con gran éxito se activan los preparativos para la función que se realizará el pasado mañana en el teatro Presidente Alvear, bajo el patrocinio del embajador de Francia, conde Wladimir d'Ormesson, su esposa, doña Concepción de Malo.

El programa estará a cargo de un grupo de niños de nuestra sociedad, que representarán cuadros plásticos e interpretarán números de canto y bailes regionales. El producto de las entradas, que están en venta en casa de Da. Adela Chaves Gowland de Beauchamps, Carlos Pellegrini 1255, se invertirá en el envío de ropas para los niños franceses víctimas de la guerra.

⁂ Hoy a las 17.30 se efectuará en el teatro de la Biblioteca del Consejo de Mujeres el festival a beneficio de la Sociedad Salud de los Enfermos Pobres, que preside Da. Sara Bonorino de Irigoyen. Se representará la comedia "Solita Vallejos", de la Srta. Alcira Obligado. Las localidades pueden solicitarse en la calle Callao 220 ó por el teléfono Pasco 3940.

⁂ En los salones de la residencia de Da. María Luisa Buschiazzo de Marciano Martínez, avenida Alvear 4550, se llevará a efecto el 4 del mes próximo un té bridge a beneficio de los Asilos de Belgrano, cuya comisión preside Da. María Adela Caprile de Drago Mitre.

⁂ Esta tarde se efectuará en el salón de la calle Montevideo 850 un festival con el propósito de reunir fondos para el Seminario Catequístico Palermo. Se exhibirá el "film" "Castillos en el aire" y Da. María M. Lasplur de Dridlet disertará sobre el tema "Cultura religiosa en la niñez".

Enfermos—

Mejora Da. Consuelo Gelly Cantilo de Moy.

⁂ Guardá cama Da. María Angélica Pinto de Posse.

⁂ Se halla enferma Da. Angélica Muguerza de Reynal O'Connor.

⁂ Guarda cama Da. María Magdalena Olivera de Polledo.

⁂ Doña Clara Moore de Murphy guarda cama, siendo su estado satisfactorio.

⁂ Ha sido operada Da. María Elena Lasalle de Bonadeo.

⁂ Encuéntrase enferma la Srta. Camila Feijóo.

⁂ Es delicado el estado de Da. Juana Bengolea de Adelstorfer.

⁂ Doña Amelia E. de Sentous de Taubenschlag, que fué sometida a una operación, sigue mejor.

⁂ Alivada la Srta. Julia Elena Quesada Zapiola.

⁂ Sigue bien Da. Elena Zemborain de Aguirre Legarreta, que hace días guarda cama.

⁂ Operada Da. María Mercedes Serpa de Gainzabal.

⁂ Guarda cama Da. Sara Lemoine de Bonorino Sojo.

⁂ Restablecido D. Guillermo Neumann.

⁂ Guarda cama Da. Marta Granel de Videla Dorna.

⁂ Es satisfactorio el estado de doña Leonor B. de Guerrero, que hace días guarda cama.

Viajeros—

El viernes partirá para los Estados Unidos la Srta. Tania Tepsema.

⁂ Para Río de Janeiro D. Carlos Frías Pasman y su esposa, Da. Mabel Newton.

⁂ Para Salta Da. Juana Pico de Oribe y su hija Juana María y D. Fernando Alecha Laplacette y su esposa, Da. Elsa Millán.

⁂ Para Villavicencio los Sres. Carlos G. Bollaert y su esposa, Da. María Luisa Carranza; Sotero Arizú y su esposa, Da. Praxedes Garde, y Carlos M. Fraschini y su esposa, Da. Bettina Roldán.

⁂ Para Misiones don Arnoldo P. Watson y su esposa, Da. María Teodosia Roca, y la Srta. Clara Elisa Shaw Roca.

⁂ De Rosario de la Frontera don Juan Patrón Costas.

⁂ De Valle Hermoso el Dr. Jorge Alberto Quesada y su esposa, Da. Graciela Gauna.

⁂ De Rosario las Srtas. Inés Josefina Díaz Arana y Clemencia Goya Williams.

⁂ De Río Hondo Da. Emilia Posse de Crotto y la Srta. Delia Posse.

⁂ De Salta D. Eduardo L. García y su esposa, Da. Nelly Rocca Costa.

⁂ De San Carlos de Bariloche la señorita Nelly Meincke.

⁂ De Villavicencio Da. Magdalena Bengolea de Sánchez Elía y el Dr. Pablo R. Weil y su esposa.

Necrología—

DOÑA LAURA DE IRIONDO DE ESCALADA.

Doña Laura de Iriondo de Escalada falleció ayer. Esta noticia causará vivo pesar entre quienes tuvieron ocasión de valorar las dotes morales de la extinta y su privilegiado don de simpatía, que le crearon sólidos afectos más allá de sus allegados y en nuestra sociedad a la que se hallaba extensamente vinculada. La señora de Escalada se hizo estimar por su bondad profunda y por sus sentimientos generosos. Reflejábanse éstos no sólo en el bien que realizaba piadosamente, sino en la forma discreta y amable en que sabía hacerlo. A esos méritos que calificaron su vida agregó el prestigio que le habían dado su actuación difundida y el ascendiente que ejercía con su espíritu. Deja la señora de Escalada en las entidades de que formó parte un recuerdo perdurable de su acción eficaz. El sepelio se efectuará hoy en el cementerio del Norte.

⁂ Hoy a las 11.30 se rezarán misas en la iglesia de San Martín de Tours en memoria de D. Rafael Crespo, fallecido el año pasado.

⁂ En la iglesia de San Martín de Tours se oficiará el martes a las 11 un funeral por Da. Olga Souza de Gandulfo de la Serna, recientemente fallecida.

⁂ En memoria de D. Carlos García Faro se celebrará el lunes próximo a las 11.30 un funeral en la basílica de San Nicolás de Bari.

MUSICA! DISTINCION! MODERNISMO! ESPRIT!
Lorraine
Super-Nightclub
ESMERALDA 1040
U. T. 32-1760
12 TARDE
A PEDIDO!
Hoy y Mañana
THÉ DANSANT
a las 17 horas
con todas nuestras Orquestas
Servicio de Confitería

NOCHE
Desde las 22 horas, actúan:
JULIO DE CARO
y su Orquesta Típica
FERNANDO ROCA
y su Jazz
TATAVE MOULIN
y su Orquesta Musette
cantando M. Jouvet

PROSIGUIERON LOS ACTOS EN HOMENAJE AL BRASIL CON MOTIVO DEL ANIVERSARIO DE SU INDEPENDENCIA

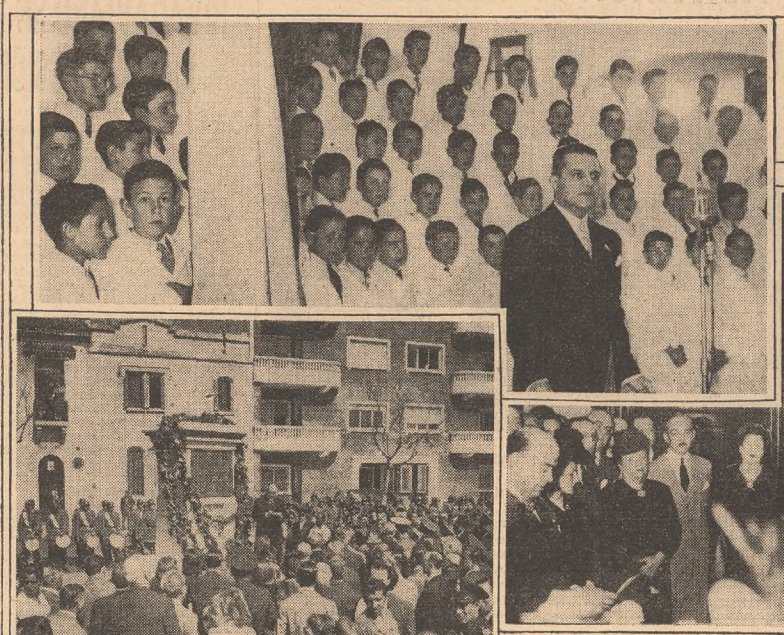

El embajador del Brasil usando de la palabra en la fiesta realizada en la escuela que lleva el nombre de aquel país hermano

En el homenaje a Tiradentes. Durante el discurso del doctor César Viale

De la ceremonia de entrega de un retrato del general Justo a la embajada del Brasil

(Continuación de la 1a. pág., 2a. col.)

adhesión del ejército a fecha tan significativa para el país hermano, en todos los institutos y unidades, un oficial pronunció una conferencia alusiva a la proclamación de la independencia brasileña.

Acto del Instituto Popular Argentino-Brasileño

A las 11.30 el Instituto Cultural Argentino-Brasileño, representado por su comisión directiva, depositó una ofrenda floral en el monumento a José da Silva Xavier, "Tiradentes". Hallábanse presentes los generales Diego I. Mason y Luis Perlinger, quienes también depositaron una ofrenda floral en nombre del ejército argentino. En ese acto hizo uso de la palabra el doctor César Viale, manifestando, entre otros conceptos:

"Traer una palma a este sitio y en este día significa interpretar debidamente la misión de la fraternidad en el destino de América, que significa estar latente el culto de las generaciones para con los que han caído en defensa de la civilización que nos cobija.

"Démosle gracias a Dios, que nos permite, hoy como ayer, que se ofrezcan lealmente nuestras manos a los hermanos del continente, y que almas argentinas rindieran homenaje en esta forma a "Tiradentes", lo hacían cual fieles continuadores de las tradiciones que nos vienen desde las horas y por los esfuerzos de los hombres de Mayo.

"Meditemos una vez más en los compromisos de ventura y elevación humanas que se compendian en los Cristos de los Andes y de Río de Janeiro y en la efigie de la Libertad de Nueva York".

Finalmente, el embajador del Brasil, Dr. Juan Bautista Lusardo, hizo uso de la palabra para exaltar la fecha y agradecer el homenaje, que estrechaba aún más los vínculos entre su patria y nuestro país.

Mensajes de adhesión

El ministro de Guerra remitió ayer a su colega brasileño, general de división Pedro A. de Goes Monteiro, el siguiente telegrama:

"Con motivo de cumplirse el 123o. aniversario de la independencia de los Estados Unidos del Brasil, hago llegar a V. E., y por su digno intermerio a glorioso ejército brasileño, las cordiales salutaciones del ejército argentino.

"Hago propia la oportunidad para saludar a V. E. con mi consideración más distinguida".

Por su parte, el secretario de Aeronáutica envió al Dr. Joaquín P. Pilho, que ocupa el cargo similar en el Brasil, un mensaje concebido en los siguientes términos:

"Con motivo de tan magna fecha, recibo en nombre de las fuerzas aéreas argentinas y en el mío propio, los más firmes y vivos sentimientos de felicidad".

Escuela República del Brasil

Tiene ambiente de simpatía para los brasileños, la escuela de la ciudad que en su nombre la exalta. Ha transcurrido largos años como para hacer tradición, desde que en ella se sienten, a semejanza de los argentinos, las emociones del gran pueblo hermano. En ese valor se enaltece, cada vez que transcurre, el aniversario de su soberanía, en forma y con sentido que llega al corazón de los niños del Brasil como expresión de anhelos de los argentinos, que los hombres de mañana consolidarán.

El recinto sobre cuya entrada el lema Escuela República del Brasil, la No. 4 del Consejo Escolar XX, concreta en el pensamiento de quienes lo advierten un noble sentimiento de confraternidad, fué ayer adornado con los atributos de los dos países y lo colmaron las manifestaciones de comunidad de recuerdos y aspiraciones que tanto nos unen a través de fronteras y distancias.

El salón, marco de las ceremonias anuales similares, fué llenado por la afluencia de público durante las horas finales de la mañana. Ocuparon los primeros asientos el ministro de Justicia e Instrucción Pública, doctor Antonio Benítez; el embajador del Brasil, Dr. Juan Bautista Lusardo, y miembros de la embajada; el interventor en el Consejo Nacional de Educación, Dr. Atalíva Herrera; el inspector técnico general, Dr. José Continanza, funcionarios de la enseñanza y educadores. Con intensa simpatía y nutridos aplausos siguió la concurrencia el desarrollo del programa. Sobre el escenario y a los lados se colocaron, en semicírculo centrado por las dos banderas, los alumnos, con la presencia del director Joaquín J. Ledesma, vicedirector Juan Manuel Mateo y el personal.

Se cantaron los himnos argentino y brasileño, con la dirección de la profesora Rosa María Cimoglia de Ponferrada, secundada en el piano por la maestra Leticia Baleoni de Aragón. A medida que iban a cumplirse los números, los anunciaba el maestro Miguel S. Tancredi. Terminado el saludo a la bandera habló el inspector técnico Dr. Alberto J. Galmarino.

Mencionó palabras de Sarmiento, dirigidas a los soldados "que contuvieron la oleada de barbarie con que un tirano intentara sepultarnos".

Las revivo —manifestó— emocionado y con el más profundo agradecimiento hacia los Estados Unidos del Brasil, que en esa hora del deber unió a los nuestros, sus bravos soldados para que combatieran por una causa de hermano, dirigidos por el inolvidable Mitre.

Es que ya ha sido dicha la frase: "todo nos une y nada nos separa".

"Los pueblos superiores, en la lealtad del amor, no reconocen fronteras, no les accidentes geográficos, por extensos, profundos, elevados que sean... y Brasil y Argentina, están hoy, como ayer y como lo estarán siempre, unidos, porque han confundido el cerebro y el corazón en actos que los identifican para siempre en la historia de la civilización moderna, comprendiendo con sabiduría, el alto designio de privilegio que el porvenir les tiene reservado.

"Los argentinos, con el mismo orgullo que pronunciamos los nombres de San Martín, Moreno, Belgrano, Rivadavia, Alberdi, Sarmiento, Mitre, Vélez Sarsfield, nombramos también los de Martins, Andrada, Vieyra de Bello, Silva Javier, Barbosa, Pelló, Olinda, Vasconcellos, Souza Dantas, Campos Salles, Quintino Bocayuva, porque son exponentes cumbres de pueblos hermanos, son faros de América."

Añadió que el Consejo Nacional de Educación, se preocupó seriamente de inculcar en los niños sentimientos puros de confraternidad hacia todos los hermanos del Nuevo Mundo; que ellos "conocen del Brasil el prestigio de su ciencia, la gloria de sus obras escritas, la originalidad de las investigaciones biológicas, el heroísmo de sus soldados, la hidalguía, gentileza y amabilidad del noble pueblo brasileño".

El Dr. Galmarino terminó su discurso con estas palabras al embajador:

"En esta gran efemérides, en representación del Consejo Nacional de Educación, sean mis votos por la unidad espiritual de América, por la grandeza y constante prosperidad del generoso pueblo brasileño y porque perduren por los siglos de los siglos esos dos lemas de nuestras naciones: orden y progreso, paz y trabajo".

Dos canciones interpretó el coro Brasil Unido, en portugués, y "Vidala de la Virgen Generala". Siguieron tres recitados, en portugués, en conjunto: "A terra brasileira", de Augusto de Lima; "Canto ao meu Brasil de toda gente", de V. D'Almeida, "¿Brasileiro onde está una patria?", de Ronald Carvalho. Los numerosos alumnos que desempeñaron esta nota, acreedora a muy elogiosos comentarios, fueron preparados por un amigo de la escuela: el profesor Poly Correa Barbosa.

En representación de sus compañeros, el niño Leonardo Santiago Ameiro leyó el mensaje para los de la Escuela República Argentina, de Río de Janeiro. Un grupo de niñas, del grado inferior, entregó manojos de flores al embajador. Idéntica ofrenda puso en sus manos una niña, por la Agrupación Patricias Argentinas.

En seguida habló, en su idioma natal, el Dr. Lusardo. La concurrencia le testimonió su cordialidad de modo elocuente y su mismo sentir al pronunciar su alocución. En períodos vibrantes, aludió a la celebración de la Semana del Brasil en el país, la que tanto lo conmovía ante la impresión de que la fecha máxima de su patria es de la Argentina también y repercute en toda América. Manifestó el embajador que bajo ese techo lo embargaba la más honda emoción, sin poder encontrar frases de agradecimiento que, con el acierto que deseaba, lo dijeran a los maestros y alumnos. Dió importancia al significado de los recitados en conjunto que hemos mencionado, como a las demás notas de la fiesta de esos momentos, lo que engrandecía a la patria brasileña y a la Argentina.

Con respecto a la celebración en este año del 7 de septiembre, subrayó que el gran día patrio ofrecía la singularidad feliz del triunfo de la democracia. El Dr. Lusardo se refirió a esa victoria de trascendencia enorme, porque importaba, sostuvo, la de la civilización sobre las fuerzas que quisieron destruirla en cuanto tiene de más digno y más elevado. El auditorio, exteriorizó su adhesión entusiasta a los conceptos que al respecto vertía el orador, quien recordó la participación del Brasil junto a los defensores de la libertad, contra los que intentaron aniquilarla en el mundo. Dijo que ahora se imponía defender y organizar la paz y recalcó la importancia de la obra escolar para lograrlo, para que la hecatombe no vuelva más y la humanidad, por la educación de los niños y de la juventud, goce de mejores, más felices épocas y sea más brillante el sol.

Añadió que hará llegar al Brasil el esplendor de esa fiesta y su intención más profunda: su convencimiento arraigado, que en la rememoración de la independencia de su país, participaran los argentinos, como si se tratara de algo propio; que son siempre verdad las conocidas frases de Sáenz Peña, que todo nos une y nada nos separa; que esta unión forja la grandeza, basada en un solo pensamiento de gloria, paz y amor.

Proclamóse a continuación el nombre de los dos alumnos de sexto grado que redactaron las mejores composiciones sobre la independencia del Brasil y a los que la Embajada adjudica premios. Son ellos Osvaldo Héctor Pérgola y Jacobo Spilser, de los turnos de la mañana y de la tarde, respectivamente.

Clausura de la exposición de cuadros de artistas brasileños

En el acto de clausura de la muestra de artistas brasileños, que con tanto éxito se ha realizado en nuestra ciudad, y que asistió el ministro de Instrucción Pública y figuras representativas del arte y las letras, el embajador del Brasil, Dr. Juan Bautista Lusardo, manifestó:

"Tengo muchos motivos para agradecer al señor ministro de Instrucción Pública, Dr. Antonio Benítez, su presencia en esta ceremonia de clausura de la exposición de pinturas de artistas brasileños. En primer lugar, porque este acto, de alta significación para las relaciones culturales del Brasil con la Argentina, fué auspiciado por la secretaría de Instrucción Pública de su Ministerio como una de las más dignas conmemoraciones que evocan la independencia política de la patria brasileña, y también porque evidencia su empeño de cultivar, por medio de las manifestaciones intelectuales y artísticas, la amistad tradicional, casi instintiva, que une a los dos pueblos en una perfecta fraternidad de sentimientos, y finalmente, porque constituye una demostración más expresada públicamente del afecto y la admiración que profesa por mi país, por sus habitantes y por su cultura, que él pudo apreciar bien de cerca recientemente, en su visita a la capital brasileña, conviviendo con nosotros momentos inolvidables, participando del júbilo con que la Nación entera recibía a nuestros soldados que regresaban victoriosos de la guerra, en que combatieron por la civilización y por la democracia. Están echadas ya en el Brasil y la Argentina las bases de un vasto movimiento de aproximación intelectual, por medio de los organismos principales de los institutos culturales que en uno y otro país están creando escuelas, bibliotecas y centros de orientación social y artística, trabajando coordinadamente como instrumentos admirables de afinidad de sentimientos de dos pueblos que se estiman, se respetan y se identifican en las aspiraciones de un destino común.

"Todos nosotros, que nos alistamos en esa cruzada, tenemos la íntima convicción de que no solamente servimos a la amistad de nuestros dos países, sino también a la unidad espiritual de América y a la civilización; que procuramos crear en este privilegiado continente de paz, tan bello y tan grande, en todos sentidos, como en otros con los que contribuyó a salvaria en esta guerra de la destrucción y la barbarie".

Tuvo luego el Dr. Lusardo palabras de elogio para los artistas que participaron en la muestra, y terminó su exposición expresando: "Agradeciendo, en nombre de mi país, al señor ministro de Instrucción Pública y a todos los presentes, el homenaje que se rinde al Brasil, en este acto, en la fecha magna en que se conmemora su emancipación política, formulo votos para que nuestras patrias continúen como hasta ahora, ofreciendo a sus hermanos de América el ejemplo de su amistad inalterable e indestructible".

Homenaje de una dependencia

Con motivo del 123o. aniversario de la independencia del Brasil, tuvo efecto una audición de confraternidad argentino-brasileña por L R A, Radio del Estado, y L S 1, Radio Municipal.

Esta transmisión fué organizada por la División de Prensa y Afirmación Cultural de la Secretaría de Trabajo y Previsión. En nombre de dicho organismo de Estado hizo uso de la palabra, después de ejecutarse los himnos argentino y brasileño, el director general de Trabajo y Acción Social Directa, teniente coronel Domingo A. Mercante, quien exaltó el significado de la fecha que se celebraba y tuvo felices frases de confraternidad continental.

A continuación habló el consejero de la embajada del Brasil, Dr. Diniz Martins, Jr., quien comenzó manifestando:

"Las fiestas patrias —esas, por lo menos, entre tantas manifestaciones calculadas de los fastos nacionales— excitan las fuentes ideales, cuyos hondos efluvios entonan el civismo. Ellas animan, inspiran, muchas veces entre lágrimas, consoladoras memorias en los espíritus maduros o crepusculares, y desatan, en los corazones nuevos, rimas o estrofas, palpitantes de promesas. Soy un devoto de la patria. Envejezco en este culto, en este ininterrumpido amor. La amo en todo por todo: en sus errores como en sus grandezas. No es el amor contemplativo, fuerte, que se refugia en los éxtasis de íntimas venturas o de medidos deseos. La amo con el único amor con que vale la pena amar: caluroso, bravío, celoso, arrebatado, con el corazón lleno de imágenes, los labios desbordantes de madrigales, los ojos doloridos por agudas vigilias".

El orador se extendió después en diversas consideraciones, sobre lo que ha sido la guerra y acerca de la labor que se debe realizar en lo futuro.

Comentario radiotelefónico

Adhiriéndose al programa de festejos con motivo del aniversario de la independencia del Brasil, la audición que diariamente se transmite por Radio Excelsior, con el título de "La emoción del mundo en cada día", y que está a cargo del comentarista de esa emisora, Sr. Josué Quesada, fué dedicada en esta ocasión a recordar dicha fecha.

Asistió a la misma el secretario consejero de la embajada del Brasil en nuestro país, Dr. Carlos Brandes, quien fué presentado por el Sr. Quesada, después de destacar éste el significado de la fecha. El Dr. Brandes, que trajo la palabra del embajador, Dr. Baptista Lusardo, pronunció un conceptuoso discurso, exalt

EL DECRETO SOBRE SEGURIDAD IMPUGNÓ UN JUEZ DE SALTA

Salta, 7.—En la causa seguida por el procurador fiscal contra Zenón Claros García y otros, acusados del delito de entrar en el país violando disposiciones incluídas en el artículo 11, inciso 1, del decreto del Poder Ejecutivo nacional 536, del 15 de enero último, sobre "represión de delitos contra la seguridad del Estado", dictó fallo el juez federal de sección, doctor Carlos Gómez Rincón.

El magistrado declara inconstitucional ese decreto en cuanto dispone en el artículo e inciso mencionados que se impondrá prisión de tres meses a dos años al extranjero que entre en el país violando disposiciones legales o reglamentarias vigentes para ingresar en el mismo, y absuelve de culpa y cargo a los acusados, cuya libertad dispone.

En los fundamentos del fallo expresa el Dr. Gómez Rincón que, en virtud de haberse cuestionado la validez del decreto citado, al que se tachó de inconstitucional, corresponde dilucidar este punto, pues, según sean las conclusiones a que se llegue con respecto al mismo, puede implicar que las otras no deben ser tratadas. Agrega que no obstante haberse fundado muy ligeramente la inconstitucionalidad alegada, al invocarla la defensa "la hace radicar en que un gobierno de hecho carece de facultades para crear delitos y reformar códigos por decreto". Sin embargo, piensa que "tales fundamentos son suficientes para dar por cumplidos los extremos exigidos por la jurisprudencia de la Corte Suprema, en el sentido de que la inconstitucionalidad de las leyes y decretos sólo puede pronunciarse a petición de parte y no de oficio". Manifiesta en seguida que "es un principio indiscutido que en materia penal la única fuente es la ley: "nullum crimen nulla poena sine lege".

"Nuestra Constitución —prosigue—, en su artículo 18, entre los derechos y garantías que enumera, está expresamente consagrado que ningún habitante de la Nación puede ser penado sin juicio previo fundado en ley. Más aun, esa ley debe ser anterior al hecho del proceso, pero en el supuesto de que no existiera ese precepto tan claro, entiendo que, llegado el caso, debía igualmente considerársele como estatuído, por tratarse del reconocimiento de la personalidad individual, de los derechos del hombre, que son anteriores a la Constitución misma y que por nacer de la soberanía del pueblo y de la forma republicana de gobierno debe entendérsele como consagrado, de conformidad con el artículo 33 de la Constitución".

Dice luego que no pudiendo haber delito sin ley que lo establezca, conforme se demostró precedentemente, queda por examinar si el decreto sobre represión de delitos contra la seguridad del Estado participa de la naturaleza de la ley y puede, en consecuencia, crear delitos. Manifiesta, además, que la Corte Suprema de Justicia de la Nación, después de decir que con la revolución del 4 de junio de 1943 quedó constituído un gobierno de hecho bajo la forma del Poder Ejecutivo de la Constitución, entrando aquélla a analizar las facultades de éste dice:

"Que la cuestión del ejercicio de facultades legislativas es más compleja. La Constitución establece para la Nación un gobierno representativo republicano federal. El Poder Legislativo que ella crea es el genuino representante del pueblo y un carácter de cuerpo colegiado la garantía fundamental para la fiel interpretación de la voluntad general. El gobierno de hecho es unipersonal; carece de representación popular y si mantiene la vigencia de la Constitución, cuya restauración se propone, según declaraciones notorias, es un gobierno transitorio entre los gobiernos constitucionales. Sin embargo, la necesidad y la imposición de los hechos le hace ineludible el ejercicio de las facultades legislativas que le sean indispensables para mantenerse en funcionamiento y para cumplir los fines de la revolución. Lo contrario llevaría al caos y a la anarquía. Pero estas facultades tienen que ser limitadas, llevando a un mínimum indispensable la derogación del principio representativo. Lo exige la necesidad de tutelar la seguridad jurídica y conservar el régimen de los derechos fundamentales de la vida civil, tal cual ha sido organizado por la representación nacional. Reconocer a un hombre o a un grupo de hombres amplias facultades legislativas es incompatible con la vigencia de la Constitución. Vuelto el país a la normalidad, las disposiciones de tal carácter dejan de regir para lo futuro, salvo su ratificación por el Congreso, siendo válida su vigencia anterior con relación a los hechos realizados".

Expresa finalmente el juez Dr. Gómez Rincón que si de acuerdo con la doctrina que se menciona, las facultades legislativas de un gobierno de hecho son mínimas e indispensables al funcionamiento a los fines de la revolución, "es incuestionable que no encuadra dentro de tales conceptos restrictivos la creación de delitos, que la Constitución exige expresamente emanen de la ley, es decir, del Poder Legislativo (artículo 67, inciso 11, de la Constitución Nacional), por ser genuino representante del pueblo y que, tratándose de penas privativas de la libertad, que es uno de los derechos fundamentales de la vida civil, dicho concepto institucional debe ser mantenido en toda la amplitud que nuestra ley fundamental lo estatuye".

Fué separado el director de un hospital de Rafaela y los médicos declaráronse en huelga

Noticias publicadas en el interior del país informaron que por conducto del Ministerio de Hacienda de la Nación le había sido ofrecida al doctor Carmelo Barreiro la dirección del Hospital Común Regional Dr. Jaime Ferré, de la ciudad de Rafaela, dirección que ejercía el Dr. Walter Julio Muniagurria. Esa decisión, que en un principio no se conoció por intermedio de la Dirección Nacional de Salud Pública, dependiente del Ministerior del Interior, que es la que tiene a su cargo lo atinente a los hospitales nacionales, ha sido resistida por médicos, odontólogos y bioquímicos del hospital citado, quienes decidieron no atender sus respectivos servicios mientras no se revea la medida. Tres de esos facultativos, que son 18 en conjunto, entrevistaron en Santa Fe al ministro de Hacienda, Dr. Antille. La conversación con ese secretario de Estado se produjo el 1o. del actual y en ella el ministro manifestó que la separación del Dr. Muniagurria había sido resuelta por el citado médico, adversario político del Gobierno.

El director nacional de Salud Pública, Dr. Viera, llamó telegráficamente a esta capital al Dr. Muniagurria, para comunicarle verbalmente la decisión adoptada y, como complemento de la misma, su traslado a uno de los territorios nacionales. Según expresa el Dr. Muniagurria en nota dirigida ayer al Dr. Viera, éste le manifestó que su separación y traslado se hacía "como represalia por mis presuntas actividades políticas adversas al gobierno "de facto" y por pedido ministerial.

En la misma nota, luego de recordar la entrevista, que se llevó a efecto el miércoles último, el remitente expresa:

"Rechazo tal resolución, que importa una mezquina venganza política, impuesta por ministros descalificados por su propio partido, y la rechazo, porque ella es absurdatoria al régimen hospitalario y porque la imputación es antojadiza.

"Si expresar libremente (derecho consagrado por claros preceptos constitucionales) el anhelo, que, por lo demás, está inequívocamente en marcha en la opinión pública nacional, de que la Argentina debe volver a la brevedad posible al libre juego de sus instituciones republicanas y democráticas por vía de la Corte Suprema de Justicia y el cumplimiento severo de la ley, es actividad política y delictiva que merece represalia, asumo la responsabilidad y el honor de haberla emitido, como expresión insobornable de la ciudadanía y como una contribución al esfuerzo común, para que la República retome cuanto antes el camino de la normalidad perdida".

Con respecto a la decisión de los facultativos del hospital de Rafaela, los mismos levantaron un acta, que tiene fecha 4 del actual y que expresa:

"Los que subscriben, médicos, odontólogos, bioquímicos del Hospital Común Regional Dr. Jaime Ferré, en Rafaela (provincia de Santa Fe), rentados unos, honorarios y concurrentes otros; ante los rumores circulantes de que se designará una persona completamente ajena a la carrera hospitalaria, como director del mismo, en reemplazo del actual director, y considerando que tal designación viola las más elementales normas de equidad y justicia, declaran bajo su firma, su firme decisión de no aceptar tal designación, y se comprometen a resistirla en la forma en que la dignidad de los profesores merece, y como primera resolución, no concurrirán a atender los servicios hospitalarios mientras dure la dirección resistida".

Subscribieron el acto los doctores Samuel Borda, Eduardo L. Mathieu, Pedro S. Chiaraviglio, Luis A. Dardati, Domingo Roselli, Carlos A. Denner, Francisco L. Rodríguez, Salvador Benlisah, Moisés Monastersky, Artagerges Gaveglio, Amleto Nelli, Homero A. Dentesano, A. Fernández Audicio, E. Rabbi, Carlos González, Monton, Bertolaccini y Ricardo Chianalino.

Los mismos miembros del personal técnicos dirigieron, por intermedio del Dr. Borda, un mensaje al Dr. Muniagurria, manifestándole su protesta por su separación, a la que califican de inmotivada.

DOS GOBERNADORES DE TERRITORIOS NACIONALES HAN SIDO CONFIRMADOS

Por un decreto de ayer, emanado del Ministerio del Interior y refrendado por el de Guerra, ha sido rechazada la renuncia interpuesta por el mayor Martín Carlos Martínez del cargo de gobernador del territorio nacional del Chaco, "atento a que no existe motivo para que el gobierno de la Nación prescinda de su valiosa colaboración, la que ha venido desempeñando con desinterés y patriotismo".

Había sido rechazada asimismo la renuncia del general Duval, en el cargo de gobernador de La Pampa, con lo que son ahora dos los territorios cuyas situaciones han sido consideradas, en momentos en que, como informábamos con motivo de la confirmación del interventor de Jujuy, todas las intervenciones provinciales menos una, la de Tucumán, han sido objeto de confirmaciones o substituciones: eran cinco las substituciones.

No resuelta aún la situación de Tucumán, pues el almirante Enrique B. García insiste en su renuncia, decíase ayer en esferas habitualmente bien informadas, que así como la confirmación del Dr. Nieto Arana para Santiago del Estero había sido transitoria, reemplazándoselo a los quince días por el Dr. Carlos Alberto Sáa, podrían producirse cambios ahora en las provincias de Córdoba, Santa Fe, Mendoza y Entre Ríos; en estas los últimos habían sido confirmados desde el primer momento dos generales: Aristóbulo Vargas Belmonte y Humberto Sosa Molina; y en las de Córdoba y Santa Fe los Dres. Hugo Oderigo y Oscar Alfonso Aldrey, respectivamente.

PARA HOY ESTÁ CITADA LA MESA DIRECTIVA DE LA U. CÍVICA RADICAL

La mesa directiva del comité nacional del radicalismo está citada para hoy a las 11, a fin de que considere diversas cuestiones relacionadas con la actualidad política del país y con la reorganización partidaria, dispuesta por el mismo cuerpo. Entre los asuntos pendientes de resolución se halla el del aporte radical a las próximas manifestaciones de la Junta de Coordinación Democrática; el de ayuda económica a los profesores exonerados recientemente y el de la organización, en esta capital, de actos públicos que constituyan una refirmación de la asamblea celebrada hace algunos días en la plaza del Congreso.

No es probable que la mesa consiga en la fecha el número necesario para celebrar sesión. Hasta anoche no se sabía en la Casa Radical si estará presente para la reunión de hoy el presidente de la mesa, Dr. Gabriel A. Oddone, que hasta entonces se hallaba en Córdoba.

Cruzada Renovadora

En su carácter de secretario general de la mesa directiva de la junta superior de Cruzada Renovadora, de la Unión Cívica Radical, D. Santiago J. Canzani informa que todos los organismos directivos del movimiento presidido por el coronel (R.) Roberto Bosch funcionan normalmente. Formula esa declaración como consecuencia de otra hecha pública por algunos miembros de la junta, que la declararon disuelta.

Habrá un acto público

Jóvenes radicales que militan en la tendencia denominada intransigente anuncian para el lunes próximo a las 21 la celebración de un acto público en el local de la calle Castro Barros 75. Ese acto tendrá como lema "Por la libertad; contra la dictadura y todo contubernio; por la renovación partidaria", y en el mismo harán uso de la palabra los Sres. Ernesto López Sansón, Francisco H. Uzal, Marcos Gejman, J. Guillermo Castasso, Daniel Errea, Miguel Cetkovich Bakmas, Félix Alberto Cayuso y Alberto Antonio Spota.

Primeras Jornadas Radicales de la República

Con el título de Primeras Jornadas Radicales de la República se iniciarán el 15 del actual en Córdoba deliberaciones sobre problemas económicos, sociales y políticos. Organizó esas jornadas la Agrupación Radical Intransigente de aquella ciudad y a las mismas han sido invitados los Sres. Gabriel del Mazo, Arturo Frondizi, Oscar López Serrot, Jorge Farías Gómez, César Coronel y Luis L. Boffi, que actúan en esta capital. También concurrirán desde Buenos Aires los señores Juan O. Gauna, Natalio Jutorán, Rodolfo Castro, Alberto Massaferro, Miguel Cetrovich, Marcelo Piccolini y Carlos Comercio.

Señálanse rémoras para el registro de algunas marcas

En memorial enviado a la Secretaría de Industria y Comercio, el Instituto Económico Interamericano ha solicitado la corrección de deficiencias administrativas en materia de propiedad industrial. Señala las dificultades surgidas en las tramitaciones para la obtención de patentes y marcas, y expresa que sus observaciones son el fruto de una encuesta llevada a efecto entre sus asociados y de las comprobaciones y sugestiones recogidas. Destaca la nota que acompaña al memorial que el buen encauzamiento del asunto redundará en beneficio de no sólo los directamente interesados, sino también del país mismo.

"Aparte del desaliento y la preocupación que cunde actualmente entre los que deben solicitar la protección oficial para sus inventos y el registro de sus marcas comerciales —añade—, es evidente que la relación interamericana y argentino-europea en materia tan importante como lo es la de la Propiedad Industrial, puede llegar a resentirse si la Dirección Nacional de Patentes y Marcas no cambia el rumbo actual de su marcha."

Luego de analizar extensamente la situación anotada, el memorial termina con los siguientes párrafos:

"Al Estado interesa estimular y no entorpecer la labor de los inventores, desde que éstos son el auxiliar primordial en el adelanto de las industrias existentes y factor para la creación de otras nuevas que disminuyan la desocupación obrera, son fuente de producción y riqueza y colaboran al engrandecimiento nacional.

"Al Estado interesa también facilitar, por todos los medios legales, el registro de las marcas de que se valen, comerciantes e industriales, para identificar sus productos en el mercado interno e internacional.

"¿Beneficia a alguien, llámese Estado, industria, comercio o consumidor, la política extremadamente restrictiva que para el otorgamiento de marcas sigue actualmente la Dirección Nacional de Patentes y Marcas...? La práctica ha demostrado que perjudica a todos, sin excepción alguna."

FUERON AGASAJADAS LAS AUTORIDADES DE LA S. DE TRABAJO Y PREVISIÓN

En el salón Les Ambassadeurs se sirvió anoche el banquete ofrecido por la Cámara Gremial de Productores y Comerciantes de Papa en honor de las autoridades de la Secretaría de Trabajo y Previsión. Estuvieron presentes en lugares destacados el titular del organismo, coronel Perón; el presidente de la entidad papera, señor Carmelo Cacace; los ministros de Agricultura y Obras Públicas, el jefe de policía y otros altos funcionarios de la administración.

A los postres ofreció la demostración el Sr. Rafael Andrade, secretario de la Cámara Gremial, que expresó su reconocimiento al vicepresidente de la República por el empeño puesto en la solución de algunos problemas del gremio, que redundaron en beneficio de las masas productoras y consumidoras de la República. Aludió a antiguas reclamaciones de los productores que no fueron escuchadas, procedimiento que ahora ha sido modificado y recordó —en otro aspecto— que el personal del mercado actualmente ha sido mejorado en sus sueldos y trabaja solamente seis horas, formulando luego otras consideraciones sobre la comercialización de papas.

También usaron de la palabra los Sres. Galileo Marèque, delegado de la zona sudeste, y Nello Menicocci, delegado de la zona de Rosario, quienes igualmente destacaron cuestiones relacionadas con la producción y comercio de papas y la preocupación de estos problemas por parte de las autoridades nacionales.

En último término hizo uso de la palabra el secretario de Trabajo para agradecer el homenaje.

DISPOSICIONES ACERCA DE DOS PERIÓDICOS ALEMANES

Por el Ministerio del Interior se dieron a conocer ayer los decretos relativos a la clausura definitiva de "Die Zeitung" y a la reaparición de "La Otra Alemania", a los que el doctor Cooke se había referido el día anterior.

Dice el primero que, "vista la precedente nota del Ministerio de Relaciones Exteriores, clausúrase con carácter definitivo el diario "Die Zeitung". El artículo 2o. establece que "el Ministerio del Interior, por sus organismos específicos, procederá a dar cumplimiento de inmediato a lo dispuesto en el artículo anterior".

Refrendan éste, como el decreto correlativo sobre "La Otra Alemania", además de los ministros del Interior y de Relaciones Exteriores, los de Guerra y de Marina. El texto del segundo de los decretos a que nos estamos refiriendo establece en su artículo 1o.: "Derógase la medida dispuesta por el artículo 1o. del decreto No. 20.497 del día 3 del actual, en cuanto respecta a la publicación "La Otra Alemania".

ADMINISTRACIÓN NACIONAL

En la Presidencia

El presidente de la República concurrió ayer temprano a su despacho oficial de la Casa de Gobierno, y luego de atender diversos asuntos que fueron sometidos a su consideración recibió al ministro del Interior. Lo visitó luego el comisionado municipal de Lincoln, provincia de Buenos Aires, quien le entregó un pergamino recordatorio. Estuvieron más tarde con el jefe del Estado el ministro de Agricultura, el vicepresidente y ministro de Guerra, el jefe de policía y el ministro de Obras Públicas.

DOS DELEGACIONES DE UNIVERSITARIOS DE BOLIVIA VISITARON A "LA NACION"

Los visitantes en nuestra casa

Los integrantes de dos delegaciones de estudiantes bolivianos, una, presidida por el profesor Dr. Daniel Bilbao R., de la Facultad de Medicina de la Universidad Mayor de San Andrés, de La Paz, y otra de alumnos de derecho, de la Universidad Central de San Francisco Javier, de Chuquisaca a cargo del Dr. Adolfo Vilar, que han llegado a nuestro país a fin de estrechar vínculos de confraternidad con los universitarios argentinos, realizaron una visita a la redacción de LA NACION, en compañía del Sr. Oscar Cerruto, agregado cultural de la embajada de Bolivia.

Al término de su recorrida por las distintas dependencias de nuestro diario, el profesor Dr. Bilbao R. expresó que motivaba esa visita de los estudiosos bolivianos el deseo de rendir respetuoso homenaje de admiración a Mitre, figura prócer que consideraban preclaro ejemplo de virtudes ciudadanas.

DENTRO DE UNOS DÍAS PARTIRÁN LOS SUBMARINOS

Si bien no se ha fijado fecha definitiva todavía, puede adelantarse que en el curso de la semana próxima partirán desde Río Santiago hacia los Estados Unidos, conducidos por personal norteamericano, los dos submarinos alemanes que se rindieron, uno el 10 de julio y otro el 17 de agosto, a las autoridades navales argentinas. Se recordará que nuestro gobierno dispuso en el primer caso, y siguió igual procedimiento en el otro, que las naves y sus tripulaciones fueran entregadas a las autoridades norteamericanas, las que de inmediato enviaron especialmente aviones que se llevaron a la oficialidad y marineros del U-530, esperándose que de un momento a otro procedan idénticamente con la del U-977. Eso en lo que se refiere a las tripulaciones.

En cuanto concierne a los sumergibles, el primero de los cuales tenía sus maquinarias con grandes desperfectos ocasionados de ex profeso por los marinos alemanes antes de entregarse, después de una improba tarea realizada por los técnicos de la Unión llegados al efecto, han sido colocados en condiciones de navegabilidad y podrán efectuar el viaje hasta un puerto norteamericano por sus propios medios. No obstante, y para prevenir cualquier contingencia, serán escoltados por el remolcador Drager, de esa nacionalidad, que desde hace unos días se halla surto en nuestro puerto.

A SANTA FE PARTIÓ EL MINISTRO DE HACIENDA

Por el tren que salió de la estación Retiro del Ferrocarril Central Argentino a las 19.45 de ayer, partió para Santa Fe el ministro de Hacienda de la Nación.

El Dr. Antille se propone pasar el fin de semana en aquella ciudad y emprender el regreso a la metrópoli en la noche de mañana.

Hoy será agasajado el general Manuel M. Calderón

En el Castelar Hotel, Avenida de Mayo 1152, será servido hoy a las 13.30 el almuerzo que un grupo de amigos ofrecerá al general de brigada Manuel M. Calderón, "con motivo de su pase a situación de retiro y como testimonio del alto aprecio a que supo hacerse acreedor por sus relevantes virtudes ciudadanas".

La comisión que auspicia la demostración informa a las personas que por cualquier razón no hayan recibido las invitaciones que se les han enviado, que pueden retirar los cubiertos hasta hoy a las 11.

PERIODISMO Y LETRAS

En el Salón Fray Mocho

Hoy a las 21.30 se llevará a efecto una nueva reunión literaria y artística en el Salón Fray Mocho, Sarmiento 1820. La escritora Sra. Nené Devoy hablará acerca de calles y escenas típicas boquenses, con motivo de la presentación de su libro "En un rincón de la Boca", y el quinteto de guitarras Armonía, que integran los Sres. Carmelo Trapani, Carlos Palla, Ricardo Agara, José María Molinari y Francisco Caparelli, ofrecerá un concierto.

"Anales Gráficos"

El Instituto Argentino de Artes Gráficas ha editado un número especial de "Anales Gráficos", órgano oficial de su escuela profesional gratuita de perfeccionamiento. Contiene laureada un interesante material de lectura relacionada con temas de su especialidad y algunas páginas representativas de los adelantos técnicos de establecimientos editoriales del país. Por su presentación y contenido, la publicación que nos ocupa es un buen exponente de los progresos de las artes gráficas argentinas.

Círculo Escritores Noveles Argentinos

Hasta el miércoles próximo la entidad del epígrafe recibirá por correo colaboraciones en prosa y verso, todas ellas de autores inéditos, en su secretaría, Andrés Lamas 2174. Esos trabajos serán seleccionados para su publicación en el periódico de la entidad, y no podrán exceder de 600 palabras.

LA POBLACIÓN DE LA CAPITAL ALCANZA A 2.612.956 PERSONAS

Informó la Dirección General de Estadística Municipal que la población de la Capital Federal alcanzaba el 31 de julio último a 2.612.956 habitantes. Durante ese mes registráronse 5200 nacimientos y 3169 defunciones, y se realizaron 1855 matrimonios. Por otra parte, llegaron 16.652 personas, y dejaron la ciudad 17.345.

La misma dependencia proporcionó los habituales resúmenes acerca de las actividades sanitarias, económicas, etc., que en la esfera municipal se anotaron en julio.

SERÁ INAUGURADO HOY EL EDIFICIO DE UN PARQUE MUNICIPAL DE RECREACIÓN

Esta tarde a las 16 será inaugurado en la calle Tinogasta 5744 el nuevo local del recreo infantil Justo José de Urquiza, dependiente de la Dirección de Asistencia Social a la Niñez, y que hasta ahora funcionó, con menos comodidades y amplitud, en el barrio Chas.

El acto, que contará con la asistencia de diversos funcionarios municipales e invitados especiales, será sencillo, y consistirá en la bendición del edificio y la colocación de un crucifijo, pronunciándose palabras alusivas. Este recreo continuará prestando atención diaria a 120 menores, que hallan en él almuerzo y merienda, además de atención médica, y la oportunidad de practicar juegos recreativos.

HARÁ OTRA REMESA EL COMITÉ DE AYUDA A ITALIA

En tránsito a Barcelona, con destino a Nápoles, y consignada a la Cruz Roja Italiana, el Comité de Ayuda a Italia despachará en el Cabo de Buena Esperanza otra remesa de mercaderías, por un valor total de 130.350 pesos. El nuevo envío comprende lo siguiente: 17.500 kilogramos de leche condensada, por valor de $ 18.750; 6620 efectos de uso, por $ 24.000; 1633 pares de zapatos, por $ 8100; 1692 batitas de niños, por $ 1000; 780 vestidos de mujer, por $ 8500, y 9000 frazadas de lana, por $ 70.000.

Se realizará esta tarde el concurso del Buen Decir

En el Club Argentino de Mujeres, avenida Callao 1359, se efectuará hoy a las 16 el concurso del Buen Decir, instituído recientemente por la señorita Lola Pita Martínez para las alumnas de cuarto año de colegios normales de la capital. El premio consistirá en 100 pesos y tendrá carácter anual, otorgándose además una copa de plata, la cual quedará en posesión del establecimiento a que pertenezca la ganadora hasta el año siguiente, en que pasará al que corresponda a la nueva

EN EL CONGRESO RIVADAVIANO SE REALIZÓ SESIÓN

Celebró ayer el Congreso Rivadaviano la segunda sesión plenaria, y en ella, tras abrir el acto su presidente, D. Luis Reissig, la delegada, Srta. Josefa Medina propuso que a la nómina de los presidentes honorarios se añadieran dos nombres: el de la señorita Francisca Jacques, hija del gran educador Amadeo Jacques, y el del profesor Pedro B. Franco, en reconocimiento a la labor docente realizada por la primera y la obra desarrollada por el segundo en favor de los homenajes populares al primer presidente argentino. Luego fueron considerados los despachos preparados por la tercera sección del congreso, provocando los mismos animados debates, especialmente la cuestión vinculada a la inmigración y que terminó con un voto en pro de la necesidad de continuar fomentándola en el país sin más limitaciones que las referentes a la salud física y moral de los inmigrantes. En cuanto al sentido de las demás resoluciones adoptadas por el Congreso Rivadaviano es el que sigue:

"1o.) Conveniencia de divulgar en su totalidad la circular que Rivadavia remitió a los gobiernos de Chile, Perú y Gran Colombia el 5 de febrero de 1824, porque se la conoce poco o en forma fragmentaria, existiendo su original en el archivo del Ministerio de Relaciones Exteriores (copiador No. 2 — correspondencia, 1824-25).

"2o.) Instar al próximo Congreso de la Nación a modificar total y orgánicamente la legislación referente a las siguientes cuestiones, entre otras: despertar el interés colectivo por la cosa pública, corrigiendo la apatía ciudadana; mejoramiento y moralización de la administración pública; mejoramiento de la enseñanza primaria y secundaria; mejoramiento de la universitaria de acuerdo con el espíritu de la reforma de 1918; garantías efectivas para la libertad de pensamiento y de palabra; realidad del sufragio universal implantando el voto femenino como medio de educar la conciencia cívica de la mujer y de la madre.

"3o.) Que la Constitución de 1826, sancionada a inspiración de Rivadavia, constituye un antecedente notable y respondía a la realidad y a las necesidades del país en aquella época; que dicha Constitución fué rechazada por razón del caudillismo y la barbarie de la época y no por su pretendido unitarismo.

"4o.) Solicitar de las autoridades nacionales legales la publicación del texto de la Constitución Nacional de 1826 y su distribución gratuita a los maestros, alumnos, instituciones culturales, círculos de obreros.

5o.) Adhesión al voto de la Universidad Argentina al reclamar el inmediato retorno a la normalidad constitucional.

"6o.) Que debe ser imitada la actuación de Rivadavia como gobernante respetuoso de los derechos y garantías individuales.

"7o.) Que debe desterrarse toda censura previa, sobre la radiotelefonía, como también reprimirse todo abuso de la libertad de la misma mediante tribunales jurisdiccionales.

"8o.) Que debe crearse el Museo Popular Rivadaviano, a fin de popularizar en forma permanente la vida y obra del patricio.

"9o.) Propiciar que se designe con el nombre de Bernardino Rivadavia la ruta No. 5 de la red caminera nacional.

"10) Pasar al Instituto Popular Bernardino Rivadavia los trabajos sobre Rivadavia y el "Problema de la Tierra" y "La Enfiteusis de Rivadavia", como orientación permanente del problema agrario argentino, y "Concepto sobre la Enfiteusis Rivadaviana".

"11) Reclamar el necesario cumplimiento de la ley 12.659, proyectado por el diputado nacional Dr. Carlos Cisneros, el 9 de agosto de 1939, sancionada por unanimidad en el Senado Nacional el 27 de septiembre de 1940 y promulgada el 8 de octubre subsiguiente, creando la Colonia Escuela Experimental Los Libres del Sud, y que ella debe servir de modelo para multiplicar en todo el país establecimientos educativos de esta índole que realiza el tipo ideal de la segunda etapa de la Escuela Colonizadora Rivadaviana."

Hoy a las 17, continuará sesionando el Congreso Rivadaviano en el Colegio Libre de Estudios Superiores, Cangallo 1362.

Homenaje de la Corporación Argentina de Cultura

Pasado mañana a las 18 en el salón de actos de la Caja Nacional de Ahorro Postal, calle Solís 125, se efectuará el homenaje a Rivadavia, organizado por la Corporación Argentina de Cultura.

Abrirá el acto el asesor de Fomento de la Caja Nacional de Ahorro Postal, D. Aureliano González Tizón, y seguidamente disertará sobre "Rivadavia, propulsor de las artes" el señor Carlos Vega.

Se ofrecerá también un programa artístico.

Academia Nacional de Ciencias Exactas, Físicas y Naturales

Hoy a las 18, en su sede, Perú 272, la Academia Nacional de Ciencias Exactas, Físicas y Naturales celebrará una sesión especial, en la que el presidente de la corporación, Dr. Enrique Herrero Ducloux, expresará el homenaje que la Academia tributa a Bernardino Rivadavia en ocasión de cumplirse el centenario de su muerte.

A continuación, el académico ingeniero Nicolás Besio Moreno disertará sobre "Estadística y censo continental".

Homenaje de la Facultad de Derecho

La Facultad de Derecho y Ciencias Sociales realizará hoy a las 11 un homenaje en la memoria de Bernardino Rivadavia, con motivo de haberse cumplido en este mes el centenario de su fallecimiento.

Disertará en esta oportunidad el profesor titular de la casa, Dr. Jorge E. Coll, sobre "Rivadavia, influencia permanente de su espíritu".

Organízase el Congreso del Periodismo Escolar

Hoy a las 18 se realizará en la escuela Antonio Devoto, Mercedes 4002, el acto preliminar del primer Congreso Panamericano de Periodismo Escolar, con el patrocinio del Círculo de la Prensa. Hablará el profesor Enrique García Rossi sobre el tema "Periodismo escolar".

En la secretaría de la comisión organizadora, Pareja 3783, o en el Círculo de la Prensa, se hallan a disposición de los maestros que lo soliciten, las credenciales para poder participar en el congreso.

La inauguración se realizará el 11 del actual en el Círculo de la Prensa, donde continuarán las sesiones. Ese día a las 11, se tributará una ofrenda floral a Sarmiento. Se cumplirá este programa:

Himno Nacional e himno a Sarmiento; apertura del acto por el profesor Aníbal del Pino, presidente del congreso; discurso por la profesora Alicia Porro Freire de Maciel, delegada del Uruguay y miembro de la comisión ejecutiva; conferencia, sobre "Periodismo escolar", a cargo de don Vicente P. Cacuri, y "Mensaje a los niños de América", poesía de la Srta. Alma Lux, recitada por el niño Miguel Angel Magnavacca.

El 12 tendrá efecto la sesión preparatoria, en la que se elegirán la comisión directiva y las especiales, y darán conferencias el profesor Dr. Fred Aden y D. Aureliano González Tizón.

Las sesiones plenarias se efectuarán el 13 y el 14.

Se reunirá hoy la asamblea de gremialistas socialistas

Hoy a las 15, en el salón de actos de la Casa del Pueblo, calle Rivadavia 2150, iniciará sus deliberaciones la asamblea de gremialistas socialistas, con la presencia de delegados de la capital y del interior, y de numerosos gremios de la capital que han formulado su adhesión. El comité ejecutivo nacional del Partido Socialista estará representado por sus miembros doctores Enrique Dickmann y Jacinto Oddone.

Abrirá el acto el secretario de la comisión socialista de coordinación gremial, Sr. Julio Falasco y luego el Sr. Francisco Pérez Leirós producirá un informe sobre la situación actual del movimiento gremial.

En el acto de clausura, que tendrá efecto mañana por la tarde, harán uso de la palabra los señores Miguel Avila, de Córdoba; Dr. Enrique Dickman, por el comité ejecutivo nacional del socialismo; José A. Juárez, de Tucumán; José Domenech, F. Pérez Leirós y Américo Ghioldi.

Ingeniero Esteban Carbone

Se efectuó su sepelio

Una concurrencia extraordinaria asistió al sepelio del ingeniero Esteban Carbone. A las 9, en la estación Retiro, se habían congregado numerosos amigos y personas representativas del comercio y de la industria, y luego, en el cementerio del Oeste, al llegar los restos, se sumaron nuevos núcleos. Las distintas carrozas contenían ofrendas florales remitidas por corporaciones y personal de las mismas, que testimoniaban el profundo afecto que despertó en vida el ingeniero Carbone.

Habló en primer término, para despedir los restos, D. Pablo Giussani, por la Asociación de Importadores de Automóviles y Anexos, institución de la que el extinto era presidente, y destacó la labor que desplegó en la misma desde sus pasos iniciales, así como su mantenimiento en el cargo ante la insistente solicitación de todos los asociados. Después de otras referencias destacó que la pérdida era doblemente sentida, por el afecto hacia el ingeniero Carbone y porque ha de ser difícil reemplazarlo.

El Dr. Benjamín García Victorica, vicepresidente de la Corporación para la Promoción del Intercambio, habló a continuación, y luego de hacer una semblanza del ingeniero Carbone desde su paso inicial por la Universidad y su empeño en favor de la ley nacional de Vialidad, expresó:

"Simultáneamente otras actividades requerían su esfuerzo, su consejo, su estímulo, y el consiguió más allá de lo razonable, con un abandono permanente de sí mismo, en la lucha sin par por el progreso de las instituciones a que pertenecía. Por eso, apenas advirtió la necesidad de hallar solución al problema agudo del intercambio con los Estados Unidos, integró la fila del núcleo inicial de la Corporación para la Promoción del Intercambio, fué gestor de su creación, venció obstáculos que parecían insalvables y contribuyó de término feliz de la iniciativa, que habría de traducirse en la creación de este organismo, incorporado definitivamente a las actividades nacionales. Miembro del primer directorio, aportó su experiencia, mantuvo latente el entusiasmo y el espíritu de iniciativa, para ocupar luego la presidencia, con eficacia tan singular que la institución está hoy íntimamente vinculada al comercio con aquel país en una obra constructiva de vastos alcances.

"El directorio trae, por mi intermedio, la expresión de su desconcierto y de su pena. Es que el ingeniero Carbone desaparece precisamente cuando se inicia la etapa de los postguerra, la más difícil y compleja, por la que tenía una preocupación singular, nutrida en el conocimiento del país, abordado siempre con visión certera. Nos complacía apreciar esa preocupación del ingeniero Carbone, mostrada con la aptitud fácil de su inteligencia clara, especialmente, mantenida con un cariño y desinterés que lo ennoblecían.

"Nosotros, que apreciamos ese derroche sin igual de energía, renovada constantemente como un nuevo despertar, admirábamos su dinamismo porque desbordaba su naturaleza. Hace poco la advertencia puso un paréntesis, pero vanas fueron las indicaciones al reposo. El afán de trabajo era superior a él mismo, y siguió rindiendo con esa alegría de vivir que da paz al espíritu y que se adquiere cuando se trabaja para el bien de nuestros semejantes y la mayor prosperidad de la Nación.

"La Corporación para la Promoción del Intercambio —terminó diciendo— estrecha hoy sus filas y quiere unir a su pena la promesa de realizar esfuerzos renovados que conduzcan a la obtención de las finalidades perseguidas por su digno presidente en las horas fecundas de su labor. Hace un alto en el camino para desearle, conmovida, que descanse en paz".

Hablaron después el Dr. Luis Ortega Velarde, por la Junta Central del Transporte Automotor; D. Héctor Mussi, por la Cámara Argentina del Comercio; D. Luis C. Pettis, por el directorio de Goffre, Carbone y Cía., y D. René Venkoff, por el personal de la misma firma; el ingeniero Ernesto Baldassari, por el Rotary Club; don Juan López, por la Asociación Argentina del Transporte Automotor, y don Virgilio F. Ciari, por la Asociación de Propietarios de Camiones.

CAYERON HELADAS EN AMPLIAS ZONAS DE LA REPÚBLICA

El descenso de temperatura iniciado el jueves en esta capital se mantuvo ayer. Los aparatos indicaron una mínima de 7,6 grados a las 6.50 y una máxima de 17,9 a las 13.50. El promedio de la jornada bajó, pues, 3,5 grados con relación a la víspera. Los valores extremos respectivos en LA NACION fueron de 9,0 y 18,7 grados.

La presión permaneció alta y muy estable. El cielo permaneció casi libre de nubes durante todo el día y la humedad relativa acusó un aumento moderado.

El viento, que sopló del SE. por la mañana, viró después al NE. y terminó en el E. La velocidad fué moderada, de ocho kilómetros por hora al despuntar el día, de 14 al promediar el mismo y de 12 por la tarde.

El gran anticiclón dominaba por completo las condiciones atmosféricas del país. Sus efectos se extendieron desde Jujuy hasta Tierra del Fuego. Las marcas termométricas acusaron nuevos descensos generales y se produjeron heladas en zonas de Buenos Aires, San Juan, La Pampa, sur de Mendoza, Neuquén, Río Negro, Chubut, Santa Cruz y Tierra del Fuego.

El firmamento se hallaba cubierto en las provincias del Noroeste y en el norte del litoral, y más o menos despejado en las demás regiones. Se registró una nevada en Tierra del Fuego y lluvias de ligeras a moderadas en el noroeste de Santa Cruz, Entre Ríos, Corrientes, Formosa, sur de Misiones, este de Santa Fe, Salta y Jujuy.

En Santo Tomé

Santo Tomé (Corrientes), 7.—Llovió abundantemente durante la tarde de ayer y parte de la noche, registrándose 54 milímetros de precipitación, que fué general, pues abarcó una amplia zona.

En San Luis del Palmar

San Luis del Palmar (Corrientes), 7. —Después de prolongada sequía llovió copiosam

LOS ABOGADOS DAN UN VOTO EN PRO DE LA CORTE SUPREMA

La Federación Argentina de Colegios de Abogados adoptó una resolución en la que expresa:

1o.—Que la junta de gobierno de la Federación Argentina de Colegios de Abogados, en sesión de once de mayo del corriente año, tributó su aplauso a la doctrina consagrada por la Corte Suprema de Justicia de la Nación, relativa a las facultades legislativas de los gobiernos de facto y reclamó, como necesidad impostergable, el retorno a la normalidad constitucional como única vía para superar las dificultades creadas por el prolongado apartamiento del país de su régimen institucional y jurídico.

2o.—Que ulteriormente, y por el medio de su mesa directiva, subscribió el manifiesto de las asociaciones intelectuales expresando al pueblo argentino, con la más profunda convicción, que "para conjurar los males que se ciernen sobre la patria, urge el restablecimiento pleno de los órganos representativos de la voluntad popular, de los derechos y de las garantías consagradas en la Constitución Nacional, mediante la fijación inmediata de la fecha de las elecciones a breve plazo, para que el pueblo elija con libertad, en forma a la ley Sáenz Peña, quiénes deben ser sus gobernantes", y agregaba: "Toda cuestión previa que se plantee equivale a postergar, limitar o negar el derecho inalienable del país a elegir sus autoridades".

3o.—Que en su protesta pública contra el insólito ataque de que fueron objeto los abogados argentinos ha reiterado sus declaraciones precedentes dentro del mismo concepto.

4o.—Que ha tomado conocimiento, con creciente inquietud, de sucesivos hechos relativos a la privación de la libertad de abogados; allanamientos de sus estudios; trabas al derecho de defensa; decretos-leyes sobre materias de legislación declarados nulos por los tribunales judiciales; hechos todos estos que sumados a la intranquilidad general, expuestos por motivos diversos en sendas declaraciones de todas las actividades del país y, últimamente, de manera precisa, por el Cuerpo de Rectores de las Universidades, motivaron pronunciamientos de los colegios federados y de la propia Federación.

5o.—Que esta entidad, si bien ha sostenido invariablemente que su cometido en acción de conjunto de los colegios que la constituyen, debió circunscribirse a fines específicos, no puede olvidar que su deber más sagrado es el afianzar el imperio de la ley y dentro de tal propósito está la defensa del Derecho y la Justicia, que ejercitan los abogados en su esfera individual y los colegios en el orden de sus actividades públicas, dado que no puede haber estabilidad colectiva sin la consolidación de sus instituciones jurídicas y políticas.

6o.—Que la conducta seguida por el gobierno de hecho revela en forma indubitable que han desaparecido las condiciones que la Corte Suprema juzgó indispensables para que siguiera subsistiendo, según su resolución del 7 de junio de 1943.

7o.—Que la desconfianza manifestada, en los más variados sectores de la opinión pública, constituye un clamor general, e impone una decisión a breve plazo para alejar males mayores.

Por tales motivos, la Federación resuelve:

1o.) Declarar que el retorno a la normalidad constitucional del país reclama el inmediato retiro del gobierno de facto y el ejercicio del Poder Ejecutivo por el señor presidente de la Corte Suprema de Justicia de la Nación.

2o.) Comunicar esta resolución a todos los Colegios de Abogados y demás instituciones forenses del país.

Asimismo dispuso la mesa directiva convocar a la junta de gobierno de la Federación a sesión extraordinaria para el día 21 con el fin de considerar el restablecimiento de la normalidad jurídico-institucional del país.

El paro de protesta de los profesionales del foro

En la semana que hoy termina las asociaciones profesionales del foro han realizado una intensa propaganda a fin de asegurar éxito en el paro de protesta organizado para el lunes próximo.

La Asociación de Abogados ha distribuído profusamente volantes en los que se solicita la adhesión a la paralización de toda actividad profesional, con la sola excepción de los trámites de carácter perentorio, interpretando, dice, el anhelo público, al que ha acompañado desde su origen, para que se restablezcan los derechos y libertades constitucionales mediante la entrega del poder al presidente de la Corte Suprema.

Por su parte, el Colegio de Abogados ha distribuído volantes, para fijar en las puertas de los estudios, en los que se hace saber que éstos permanecerán cerrados durante ese día "en señal de protesta contra la situación imperante".

También cuenta el movimiento con la adhesión del Colegio de Procuradores, cuyos miembros han convenido en la mayoría de los casos, por mutuo acuerdo de partes, no celebrar las audiencias decretadas para el día lunes y solicitar nuevo día.

Un grupo de profesionales ha acordado, también realizar una reunión el lunes a las 17, en la Facultad de Derecho, para la cual se han destacado comisiones encargadas de difundir ese propósito y de solicitar adhesiones.

También en La Plata paralizarán sus actividades los abogados

La Plata, 7.—En la última reunión efectuada por el consejo directivo del Colegio de Abogados de esta capital se aprobó por unanimidad la siguiente declaración:

"El consejo directivo del Colegio de Abogados del departamento judicial de la capital, teniendo en cuenta la invitación formulada por la Federación Argentina de Colegios de Abogados y lo resuelto por otras entidades profesionales, ratificando asimismo el sentido de las declaraciones hechas públicas acerca de la urgente necesidad de restablecer el ordenamiento jurídico del país y como protesta por el mantenimiento del régimen de ilegalidad que subsiste, resuelve: adherirse en un todo a la resolución adoptada por la Federación citada y, en consecuencia, invitar a los señores colegiados para que pasado mañana paralicen las actividades profesionales, en cuanto ello no afecte las medidas de trámite impostergables y que no puedan ser suspendidas por acuerdo de los intermitentes". Se agrega en la declaración lo siguiente: "Suspender el citado día los servicios de este Colegio y mantener clausurado el local del mismo, recomendando a los señores colegiados se sirvan mantener cerrados sus estudios al mismo tiempo".

Los abogados del Departamento Costa Sur

Bahía Blanca, 7.—El consejo directivo del Colegio de Abogados del Departamento Costa Sur aprobó hoy una resolución relacionada con el problema institucional del país.

Después de expresar que la situación institucional ha producido una "vibrante demanda de urgente y completa normalización por la única vía que jurídicamente corresponde, o sea la integración constitucional de los poderes públicos", agrega:

"Los colegios de abogados, como cuerpos cuyos componentes viven la vida de la ley, hacen del derecho su norma fundamental y fincan en el orden jurídico la salud del pueblo, no pueden permanecer, ni han permanecido, silenciosos ante este reclamo de la conciencia nacional. Este colegio se ha pronunciado ya en ese sentido en diversas formas y circunstancias, pero considera oportuno en esta hora reafirmar una vez más su pensamiento. Por ello resuelve: declarar que para la tranquilidad del país, la consolidación de su forma democrática de gobierno, la educación del pueblo y sus gobernantes en el respeto de la ley y la fortificación de su fe en nuestras instituciones libres, es indispensable y urgente que el pueblo sea convocado a elecciones, a breve plazo, conforme a la ley Sáenz Peña, para que designe soberanamente sus representantes, recomendar así a la normalidad constitucional, y comunicar esta resolución a los demás colegios y a la Federación Argentina de Colegios de Abogados".

Con motivo de esta declaración, subscripta por los nueve miembros del consejo directivo, el Colegio acordó dirigir una invitación a los abogados de esta ciudad para que suspendan todas las actividades profesionales el lunes próximo, "como un medio ostensible y decidido de auspiciar la declaración del Colegio pidiendo el retorno a la normalidad constitucional y demostrar su propia solidaridad con este reclamo de la ciudadanía".

Adhesión del Colegio de Abogados de San Juan

San Juan, 7.—El Colegio de Abogados de San Juan resolvió adherirse al paro profesional dispuesto por la Federación Argentina de Colegios de Abogados para el 10 del actual.

Paralizarán sus actividades los abogados jujeños

Jujuy, 7.—La Asociación Jujeña de Abogados dictó una resolución que dice:

"Considerando la actitud asumida por numerosas entidades de abogados, que han decidido la paralización de las actividades profesionales en señal de protesta por las agresiones perpetradas contra diarios y manifestaciones pacíficas, tanto en la Capital Federal como en otras ciudades del país, resuelve adherirse a lo dispuesto por las mencionadas entidades y, en consecuencia, paralizar toda actividad profesional durante el 10 del actual".

Firman los Dres. Pedro Buitrago presidente, y Héctor María González Llamazares, secretario.

En Santiago del Estero

Santiago del Estero, 7.—En el local del Colegio de Abogados se efectuó una reunión de profesionales del foro local, invitados por la comisión directiva de esa entidad, para cambiar ideas y acordar la forma de realizar el paro declarado para el 10 del actual.

Después de un amplio debate, se acordó ratificar la resolución del consejo directivo por la cual se resuelve realizar un paro de todas las actividades profesionales durante el 10 del actual e invitar a todos los abogados del foro local a suspender sus actividades profesionales en la fecha indicada.

Sobre uso del título de presidente de la Nación en los gobiernos "de facto"

La Plata, 7.—Bajo la presidencia del decano, Dr. Peco, se reunió el consejo académico de la Facultad de Derecho y consideró el dictamen de la comisión especial acerca del anteproyecto de procesamiento legal a las personas que se arroguen los títulos de presidente o vicepresidente de la Nación o de gobernadores o vicegobernadores de provincia, de acuerdo con la conocida iniciativa del consejero Dr. Carlos M. Vico. En dicho dictamen, que fué aprobado en principio, dejándose su consideración en particular para la sesión próxima, en virtud de hallarse ausente el Dr. Vico, se dispone que el consejo resolverá patrocinar, para cuando se restablezca el funcionamiento del Poder Legislativo, el siguiente agregado al artículo 247 del Código Penal:

"Será reprimido con inhabilitación perpetua el que, autoridad de hecho, se arrogare o exigiere le sea atribuído el título de presidente o vicepresidente de la Nación, gobernador o vicegobernador de provincia o ministro del Poder Ejecutivo Nacional o Provincial. A la misma sanción se sujetará el funcionario público que atribuyere a la autoridad de hecho cualquiera de los títulos mencionados".

El miembro informante de la citada comisión, Dr. Malagarriga, en una extensa exposición, en la que examina aspectos constitucionales y de orden público, señalando, entre otras cosas, que "se dejaba una constancia más de nuestro anticolaboracionismo", manifiesta en favor de la iniciativa del Dr. Vico que "ninguno de los gobernantes de hecho que el país ha tenido, desde la derrota y la huída de Rosas hasta el derrocamiento del Dr. Castillo, usó el título de presidente de la Nación".

"Urquiza —agrégase—, en efecto, sólo empleó antes de ser elegido en forma presidente, el título que le fuera asignado por el artículo 18 del Acuerdo de San Nicolás, de "director provisorio de la República Argentina". Mitre, a su vez, después de Pavón y antes de su elección, firmó los decretos con el título de "encargado del Poder Ejecutivo Nacional". Uriburu, finalmente, se llamó e hizo llamar "presidente del gobierno provisional".

Luego de otros asuntos de trámite, se consideró el pedido de licencia durante los meses actual y de octubre próximo, presentado por el Dr. Luis R. Longhi, como director del Instituto de Derecho Político y encargado del seminario de derecho constitucional, licencia que fué concedida. Empero, quedó para la sesión próxima la determinación de la forma en que será comunicada esta medida, al formular el consejero Malagarriga diversas críticas a la aceptación del cargo de secretario de Hacienda de la provincia por el Dr. Longhi; a sus conceptos se adhirió la delegación estudiantil.

Protesta por las torturas policiales

El Comité Acción del Partido Demócrata Nacional ha aprobado una declaración relacionada con las torturas policiales, que han sido denunciadas ante los tribunales competentes. Expresa "que ese procedimiento sería violatorio de toda norma legal y humana y de disposiciones explícitas de la Constitución Nacional".

El socorro a las víctimas israelitas de la contienda

El Comité Central pro Socorro a las Víctimas Israelitas de la Guerra y a los Refugiados, ha dado a conocer una declaración en la que se expresa, entre otras cosas, que los judíos del mundo entero se aprestan a recibir un año nuevo llenos de fe y de esperanzas en la paz y en la justicia proclamadas para todos los pueblos y para todos los hombres.

"Ante el júbilo y la emoción que embarga a todos los corazones hebreos, —se agrega— se opone el dolor de la tragedia que significa la pérdida de millones de hermanos que sucumbieron sin piedad y sin razón.

"A su venerada memoria dedica el Comité Central pro Socorro a las Víctimas Israelitas de la Guerra y Refugiados, el "cirio amarillo" que deberá encenderse en todos los templos y hogares judíos el domingo 16, en vísperas del Día del Perdón.

"Los reverendos rabinos Askenazim y Sefaraditas han compuesto una oración especial recordatoria de esas santas almas, que se oficiará en todas las Sinagogas y otra que otorgará las mujeres israelitas en el momento de encender el cirio.

"Este cirio y los textos de las plegarias pueden obtenerse en el comité central y en todos los templos de la capital e interior".

LA COORDINACIÓN DEMOCRÁTICA TIENE OTRAS ADHESIONES

La mesa directiva de la Federación Argentina de Colegios de Abogados recibió la visita de los Dres. Alejandro Lastra, Manuel V. Ordóñez y Eduardo Benegas, quienes, en representación de la Junta de Coordinación Democrática solicitaron la adhesión del organismo a los propósitos enunciados por la resolución de dicha junta del 16 de agosto de 1945.

Al contestar la invitación formulada, la mesa hizo, en primer término, presente que en razón de compartir idénticos anhelos, a tono con las aspiraciones de la opinión general del país, ha expresado reiteradas veces que el inmediato retorno a la normalidad institucional y jurídica constituye la única manera eficaz de llegar a la pacificación de los espíritus, perturbados por la continuidad del gobierno de hecho.

Después de agregar que en su opinión la normalidad debe producirse mediante el ejercicio del gobierno por el presidente de la Corte Suprema de Justicia de la Nación, que dispone la ley, a los fines de la consiguiente convocatoria a elecciones, accedió a lo solicitado, por estimar que es el primordial deber de la federación propender al imperio de la ley, sin ninguna finalidad de carácter político, extraña al orden de sus actividades.

Asimismo, ha resuelto comunicar dicha decisión a los efectos consiguientes, a los colegios federados.

Del Colegio de Abogados de Buenos Aires

El directorio del Colegio de Abogados de Buenos Aires adoptó una resolución, en la que expresa:

"Que, bajo el nombre de Junta de Coordinación Democrática, se ha iniciado recientemente un movimiento cívico con el propósito de aunar esfuerzos para lograr la normalización constitucional del país, preferentemente mediante la entrega del P. E. al presidente de la Corte Suprema de Justicia de la Nación, por ser ese el camino señalado por la Constitución y la ley, al cual se han adherido entidades independientes, organizaciones obreras, federaciones estudiantiles y agrupaciones profesionales y culturales, entre las cuales se encuentra la Federación Argentina de Colegios de Abogados, así como todos los partidos políticos del país;

"Que este Colegio, en reiteradas ocasiones, ha declarado que el país debe retornar al régimen constitucional como única forma de superar las graves dificultades externas e internas que se han creado bajo la situación existente, y, en tal sentido, subscribió y participó activamente en la redacción del manifiesto publicado el 17 de julio pasado, por las asociaciones culturales, profesionales e intelectuales de toda la República, reclamando la normalidad constitucional.

"Que la acción cívica iniciada por la Junta de Coordinación Democrática no involucra propósito electoral alguno, pues, según han expresado sus iniciadores, no pretende inmiscuirse en la formación del futuro gobierno, limitándose a procurar la coincidencia en el anhelo común de lograr la normalidad constitucional mediante el respeto a la ley Sáenz Peña y a la soberanía popular.

"Que en tales condiciones ese movimiento no importa compromiso ni pacto político, aparece despojado de toda finalidad electoral, tratándose de una actitud patriótica con la que este Colegio se encuentra identificado, por sus declaraciones anteriores en pro del restablecimiento de las normas constitucionales a que se ha aludido precedentemente, razón por la cual no existe obstáculo para que participen en él las entidades profesionales, culturales o de cualquier otra índole que deseen unir su acción a la de todos los argentinos en pro cura de las altas finalidades propuestas".

Por esta razón, el directorio del Colegio de Abogados resuelve:

1o. Adherirse a la acción iniciada por la Junta de Coordinación Democrática.

2o. Dar a publicidad esta resolución, comunicarla a la Federación Argentina de Colegios de Abogados, a los Colegios de Abogados de toda la República y a las instituciones similares.

En la circunscripción 19a.

Con el fin de secundar en la circunscripción 19a. los propósitos de la Junta de Coordinación Democrática se ha constituído en esa zona de esta capital, que abarca los barrios norte y Palermo, una comisión organizadora que integran los Sres. Agustín Riganelli, Vicente Ruiz, Edardo Castro, Maz Strumm y Ludovico Rosenthal, la cual tiene el mandato de una reunión de ciudadanos de llevar a efecto los trabajos necesarios para concretar la unidad de las fuerzas democráticas en esa zona metropolitana, lo que se determinará en una asamblea a celebrarse en fecha próxima.

Otra adhesión a la actitud de los rectores universitarios

La comisión constitutiva de la Agrupación de Odontólogos Democráticos se dirigió al presidente de la Universidad Nacional de La Plata, Dr. Calcagno, para adherirse "a las gestiones, términos y resoluciones formuladas por la conferencia de rectores, decanos y directores de las distinta universidades nacionales" realizada recientemente en dicha entidad.

Por el secretariado provisional firman María Inés de Egozcué, Juan Carlos Centanaro, Jacobo Tiffenberg, Antonio Calle Guevara y José Halpern.

El comité radical de Córdoba juzgará el colaboracionismo

Córdoba, 7.—El presidente del comité central de la Unión Cívica Radical convocó al cuerpo a sesión especial para el domingo. En el ordén del día figuran los siguientes asuntos:

Movilización del partido en toda la provincia. Organización de un gran acto partidario en la capital. Situación de los afiliados acusados de colaboracionismo con el actual gobierno. Reapertura de la inscripción en los registros partidarios en todos los circuitos. Asuntos varios.

El restablecimiento de la normalidad pide la Comisión de Cultura de Córdoba

Córdoba, 7.—La Comisión Provincial de Cultura adoptó una resolución relacionada con el actual momento político. Expresa que:

"Al cumplir su misión de propender al mejoramiento artístico del pueblo, realiza una función específicamente democrática", y declara "que es indispensable al libre y progresista desarrollo de la cultura y del arte, el restablecimiento de la normalidad constitucional, mediante la pronta convocatoria a elecciones".

Acto de refirmación democrática en Córdoba

Córdoba, 7.—En un acto de refirmación democrática organizado por la Federación de Estudiantes Secundarios, usó de la palabra el doctor Calixto Núñez. Se refirió éste al "presente argentino y a la necesidad de una evolución en las ideas", y afirmó que la prosperidad de la sociedad está por encima de los intereses de los individuos o de grupos, incluso del Estado".

Otras observaciones sobre la suspensión del tipo de cambio

A las observaciones formuladas por diversas entidades de carácter económico a la medida adoptada por el gobierno nacional, suspendiendo, a partir del 1o. de enero próximo, el tipo de cambio para la exportación, se agrega la nota dirigida ayer en ese mismo sentido por la Cámara de Comercio Argentina.

Comienza expresando la referida Cámara:

"Dicha medida, sorpresiva y extemporánea, constituye el primer escollo de magnitud que deberá afrontar la producción industrial argentina en esta difícil postguerra que comienza y es lamentable que provenga, no de alguna fuente extranjera o nal en doloroso trance de proteger su afectada economía, sino de nuestras propias autoridades, encargadas de velar por la conservación de los mercados en el exterior.

"No obstante que la providencia en cuestión habrá de regir desde el año próximo, su sola enunciación ha tenido la poco envidiable virtud de originar el retraimiento de numerosas iniciativas de aliento para nuestra manufactura y sembrar, al mismo tiempo, la consiguiente alarma en numerosos ramos del comercio de exportación.

"A sólo un mes de conocerse la noticia, esta Cámara tiene ya documentada una serie impresionante de casos que denotan el grave perjuicio de orden económico y social que su aplicación irrogará a los sectores más diversos del país".

Entre los casos concretos a que alude, figuran los siguientes:

Una fábrica de calzados refiere que acaba de recibir de los Estados Unidos un pedido de 280.000 pares de zapatos, cuyo respectivo crédito ya tiene en su poder, y que tendrá que perderlo por el aumento ocasionado por la mencionada resolución, que encarecería el costo de la mercadería en un 18 por ciento. Señala otro industrial del mismo ramo que dicho aumento de precio no será aceptado por los compradores en momentos en que todos los países exportadores están haciendo lo posible para entrar en competencia y desalojar del mercado a los vendedores relativamente nuevos. Un establecimiento de productos medicinales expresa que ha debido desistir de construir en varias manzanas, adquiridas a ese efecto, casas para sus obreros, como consecuencia de la situación que se producirá si subsiste tal medida. Afirma otra empresa industrial que la reducción del tipo de cambio efectará de modo substancial a la exportación de numerosos artículos manufacturados, que en los últimos años se han afirmado en diversos mercados extranjeros. Expone un fabricante de perfumes que se verá obligado a suspender una operación por más de dos millones de pesos, con motivo de la medida adoptada por el Gobierno. Cita otras opiniones de fabricantes de guantes de cuero, artículos y creaciones de la moda, jeringas hipodérmicas de vidrio, de rodados y exportadores de vinos, que coinciden con las anteriores.

Termina la Cámara manifestando que el problema es de un alcance insospechado y su persistencia obligaría a las empresas a plantearlo en toda su crudeza ante los demás sectores del trabajo nacional, especialmente a los gremios obreros, a quienes habrá que explicar las causas de los inevitables despidos que se producirán a corto plazo, y deslindar así las responsabilidades que, sin duda, emergerán de la situación.

LA COSECHA DE TABACO ESTÍMASE EN 18.160 TDAS.

En una tercera estimación formulada por la Dirección de Estadística del Ministerio de Agricultura, se calcula la cosecha de tabaco en 18.160 toneladas, cifra que importa una merma de 1330 toneladas con respecto al segundo pronóstico dado a conocer en mayo último, debido a que la producción de Corrientes y Salta resulta menor que la prevista, por la incidencia de factores adversos. Pero de todos modos, la cosecha actual puede considerarse normal y será superior al promedio del quinquenio 1939|40-1943-44 en 452 toneladas. El rendimiento unitario obtenido supera a los mil kilogramos por hectárea.

Del total de la producción de tabaco, corresponden a Corrientes, 6300 toneladas; a Misiones, 5885; a Salta, 5070; a Jujuy, 670, y a otras provincias y territorios, 235 toneladas.

Dice la dependencia citada que analizando la producción por tipos, los tabacos indígenas representan el 75 por ciento de la cosecha y entre ellos ocupa el primer lugar el criollo correntino, siguiéndole el criollo misionero y el criollo salteño. El tabaco Virginia representa algo más de la mitad de la producción de los tipos exóticos —que alcanzan al 25 o|o— y los tipos más importantes dentro de esta categoría son el Kentucky y el Bahía.

Con respecto a la cosecha de 1943-1944, la actual resulta inferior en 899 toneladas.

El intendente y otros altos funcionarios se trasladaron a Córdoba

Con el propósito de asistir al acto inaugural de la colonia climática para niños reumáticos, asmáticos, débiles y convalecientes, que la municipalidad de Buenos Aires ha construído en Cosquín, salieron ayer de la Capital Federal, con destino a Córdoba, en el tren vespertino de los Ferrocarriles del Estado, el intendente, teniente coronel Cáccia; el director nacional de Salud Pública, Dr. Manuel Augusto Viera; los secretarios municipales de Salud Pública y de Obras Públicas, Dr. Samuel W. Medrano y arquitecto Carlos E. Becker, respectivamente, y otros funcionarios.

La ceremonia inaugural de la dependencia tendrá efecto esta tarde a las 16, y también participarán de ella, según se anticipa, miembros de la intervención federal en Córdoba. Los funcionarios metropolitanos se proponen hallarse de regreso pasado mañana.

Dirigirá hoy un mensaje a los agricultores el ministro del ramo

Desde su despacho oficial, el ministro de Agricultura dirigirá hoy un mensaje a los productores agrarios del país, con motivo del Día del Agricultor, instituído por decreto del Poder Ejecutivo, y que será celebrado anualmente el 8 de septiembre.

El coronel Avalos hablará a las 12.30 y su palabra será propalada por Radio del Estado y la Red Argentina de Radiodifusión.

ASOCIACIONES DIVERSAS

Asociación Cultural y Social Helena Larroque de Roffo

Hoy a las 21.30, esta asociación ofrecerá una fiesta artística en el local de la calle Tinogasta 3451. Disertará el Dr. Artemio Moreno sobre "El artista y el tema", y luego se realizará un concierto, el que estará a cargo del coro del Club de Gimnasia y Esgrima de Villa del Parque, dirigido por el maestro Pedro Valenti Costa. Acompañará en el órgano el maestro Silvio Fornasari.

MOVIMIENTO GREMIAL

Sindicato Obrero de la Construcción

Hoy a las 16 se realizará en el Sindicato Obrero de la Construcción, calle Moreno 2927, una reunión de delegados de obra de la capital y pueblos circunvecinos, para considerar diversas cuestiones gremiales de actualidad.

Acto público

Sindicatos de obreros biseladores, marmolistas, pintores, del transporte automotor, colocadores de mosaicos y sombrereros realizarán un acto público hoy a las 16.30 en el salón de la calle México 2070, para solicitar un régimen jubilatorio y de previsión y seguro social para todos los trabajadores del país, en el que harán uso de la palabra los Sres. Pedro Rojas, José Donato, Sebastián Marotta y Antonio E. Cabrera.

INFORMACIÓN GENERAL

Cámara Juvenil de Comercio de la República Argentina

Ayer por la tarde se efectuó ante crecido número de asociados un acto en celebración del primer aniversario de la Cámara Juvenil de Comercio de la República Argentina, que fué presidido por el titular del directorio, D. Arnaldo Massono.

Abrió el acto el Dr. Abraham Scheps y luego pronunciaron sendos discursos los Dres. Sergio J. Laulhé y Tomás Amadeo, cuyos conceptos fueron muy aplaudidos.

Durante la reunión se entregaron diplomas a los socios cooperadores, protectores, fundadores, activos y adherentes.

Concierto de la Banda Municipal

La Banda Municipal ofrecerá mañana a las 10.30, en el Parque Lezama, un concierto público, que será dirigido por los maestros José María Castro y Pascual Grisolía.

Homenaje póstumo al Sr. J. A. Ortiz

Los que fueron amigos y compañeros del Sr. Julio A. Ortiz, que hasta su fallecimiento, ocurrido hace tres meses, desempeñó el cargo de subdirector de Administración del Ministerio de Agricultura, le tributarán un homenaje póstumo, consistente en la colocación de placas recordatorias en su tumba, acto que se realizará mañana a las 10 en el cementerio de Flores. En nombre del personal del ministerio citado, hablará el ingeniero agrónomo Eduardo Sackmann Sala; por los amigos del extinto hará el Sr. Alfonso Seoane, y por el personal de servicio, el señor Felipe Ciarduli. El personal de la Secretaría de Industria y Comercio, adherido al homenaje, estará representado por el Sr. Juan Fiordalisi, quien también hará uso de la palabra. El lunes a las 10, por otra parte, harán oficiar un funeral en la iglesia de San Miguel.

Viaje de una becaria

En un avión de la Pan American World Airways partió para los Estados Unidos la Dra. Carolina Blitzman, que ha sido becada por la Comisión Nacional de Cultura para seguir un curso de psiquiatría en la Johns Hopkins University.

Comida de compañerismo

Los ex conscriptos de la clase de 1892, que prestaron servicios en el regimiento 2 de infantería, se reunirán en una comida de compañerismo hoy a las 20.30 en el restaurante de la calle Pueyrredón 43.

Función de beneficio

Con el fin de reunir fondos para la ampliación del Colegio de las R. R. Adoratrices, Paraguay 1419, las alumnas, ex alumnas e hijas de María realizarán el 13 del actual un beneficio en el cine Ocean. Las localidades pueden solicitarse a 44-1071.

Distinción a una consejera de la Unión Panamericana

El consejo directivo del Círculo Femenino Musical Santa Cecilia, que reune a compositoras e intérpretes, ha designado delegada de la institución en Washington a la Srta. Vanett Lawler, consejera musical de la Unión Panamericana. En esta institución la señorita Lawler ha desarrollado una meritoria labor, por lo que dicho círculo confía en que por su intermedio se intensificarán los vínculos interamericanos para el mejor conocimiento de la música del continente.

Importación de papas de Canadá

El Banco Central de la República Argentina hace saber que el gobierno de Canadá ha anunciado su propósito de permitir la exportación a nuestro país de 1750 toneladas de papas para semilla cuota que estará sujeta a los resultados de la cosecha de 1945. Las firmas interesadas en participar de la distribución de esa asignación podrán presentar solicitudes en el plazo improrrogable que alcanza al 12 del actual.

Nuevas autoridades de la Bolsa de Ganados

En el local de la Bolsa de Comercio celebró su primera reunión anual el directorio de la Bolsa de Ganados. Como asunto previo a la constitución de la mesa directiva y a moción del Sr. Félix L. Pizarro, resolvió ponerse de pie rindiendo homenaje a la memoria de Bernardino Rivadavia en ocasión del centenario de su muerte y expresar por unanimidad su anhelo de que se restablezca de inmediato en el país el imperio de la Constitución. Luego se procedió a elegir las autoridades para el período 1945-46, de esta manera: presidente, Arturo Castro Almeyra; vicepresidentes, Belisario Moreno Hueyo y Alfredo Ben; tesorero, Roberto Fox, y secretario, Félix L. Pizarro. Integran el directorio como vocales, una vez incorporados los elegidos en la última asamblea los señores Roberto C. Dowdall, Ignacio C. Zuberbühler, Horacio Gómez Pizarro, Raúl Diehl, Benjamín J. Muniz Barreto, Carlos R. F. Diehl y Francisco Fayard; síndico, Alejandro S. Pagliere; suplente, Raúl A. Roccatagliata.

Foto Club Buenos Aires

Acaba de fundarse en esta ciudad el Foto Club Buenos Aires, entidad que agrupa a conocidos fotógrafos aficionados y profesionales, cuya obligación como socios es la de concurrir a salones o concursos por lo menos dos veces por año.

La secretaría funciona provisionalmente en Entre Ríos 505, 3er. piso A.

Festival de beneficencia

En el teatro Odeón se realizará el 17 del actual a las 21.30 un recital de danzas españolas, a total beneficio de la Asociación pro Construcción de Pabellones Hospitalarios para Tuberculosos, con el concurso de la bailarina Rosalía Alvarez y de los concertistas Guillermo Casés, en el piano, y José María Posadas (guitarra).

Las localidades aún disponibles pueden solicitarse en Bernardo de Irigoyen 280 o por teléfono a 37-0835.

ERHART *Publicidad* — U. T. 34 - 2576 y 71 - 0528 — 549

SANTA FE 5150

MIGUEL GRIMOLIZZI
Ingeniero Civil
* * *
ALBERTO C. STACCO
Empresa Constructora
Gorriti 3944 — 71-0685

EN LO MEJOR DE PALERMO
AIRE, LUZ Y SOL EN ABUNDANCIA
DEPARTAMENTOS DE CATEGORIA
5 ambientes y dependencias completas para servicio
Calefacción, agua caliente, refrigeración e incineración central
Grandes placards, teléfonos internos y demás detalles de confort
DISPONIBLE UN LOCAL PARA NEGOCIO

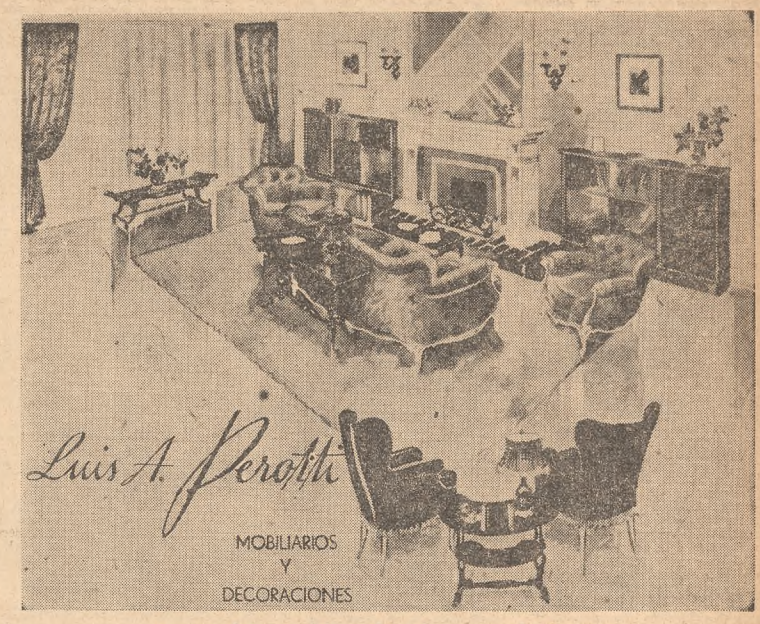

Luis A. Perotti
MOBILIARIOS Y DECORACIONES

Living del Dr. Miguel Lichas, en el 5o. piso
amueblado por *Luis A. Perotti*

Santa Fe 1836 — 41-3233 y 42-6868

La decoración de Cortinados y Stores en el 5o. piso, residencia del Dr. Miguel Lichas y Sra., HA SIDO REALIZADA POR LA

TAPICERIA MONASTERIO

CORDOBA 618 — 31-7957 y 0628

ARTEFACTOS SANITARIOS
DURCELANA
DE PORCELANA VITRIFICADA
INDUSTRIA ARGENTINA
UN PRODUCTO FERRUM

MARMOLES - PIEDRAS
ERMINIO CELSI & Cía.
RIO DE JANEIRO 631 — U. T. 60 - 1840

MAXOR
Cocinas Eléctricas
CERRITO 1015

CALEFACCION
LANG y Cía.
EFECTUO LA INSTALACION DE AGUA CALIENTE CENTRAL Y CALEFACCION
Guayaquil 131 { 66 - 3154
Buenos Aires { 60 - 9133

Instalaciones Sanitarias
FELIPE CONSORTI
CARACAS 1637 — U. T. 59 - 3891

BRONCERIA
PARA LA ARQUITECTURA CLASICA Y MODERNA
PERALES y Cía.
VIDRIERAS - VITRINAS - MAMPOSTONES DECORACIONES
VIAMONTE 2215 — U. T. 47 - 4419

ASCENSORES
Marca "UNIVERSAL" Regist.
BAEZ 102 esq. CLAY
SCHENA & SANTI
71 - 4943 72 - 0090

CORTINAS
por
V. LABANDEIRA (H.) y Cía.
S. R. L. — Cap. $ 60.000
San Juan 1251 U. T. 23-7009
Fábrica: Santo Domingo 3019|25
U. T. 21-3413

YESERIA
VALLI & GEMIGNIANI
ARREGUI 3482 — U. T. 50-1185

ESTE EDIFICIO HA SIDO EQUIPADO CON
FLU-MAX
DEPOSITOS SANITARIOS PARA EMBUTIR DE
HIERRO FUNDIDO

EXAMINÓSE AYER EL PROBLEMA DE LOS TRANSPORTES

Las dificultades agudas del transporte, que todo el mundo conoce por la propia y muchas veces molesta experiencia, han sido llevadas al Ministerio del Interior por dos numerosas delegaciones. Patronal la una, la integraron representantes de la Asociación de Propietarios de Carros y Camiones, de la Federación de Líneas de Autos Colectivos, de la Federación Argentina del Transporte Automotriz, de la Cámara Gremial del Transporte Automotor de la provincia de Buenos Aires y de las Sociedades Autónomas del Transporte Automotor.

Expusieron éstos al Dr. Quijano los inconvenientes que les causa la falta de caucho, pidieron que se facilite el aumento de unidades y la prolongación de recorridos para algunas líneas colectivas de pasajeros; señalaron los perjuicios que causaría el "servicio de puerta a puerta" a muchas empresas transportadoras, las que resultarían así víctima de la competencia de servicios combinados de ferrocarriles y automotores.

Aludieron, asimismo, a la competencia que los propios camiones del ejército habían introducido, al transportar lino hasta los puertos de embarque, con el objeto de facilitar el cumplimiento de los tratados convenidos con los Estados Unidos, añadiendo a este respecto que en muchos casos prestaban esos camiones tal servicio merced a los neumáticos que habían sido requisados previamente "por necesidades de guerra", a los camioneros y transportadores particulares;

También pidió la delegación patronal que se considerara de nuevo la confiscación de colectivos para ser incorporados a los servicios de la Corporación de Transportes, reconociendo a sus propietarios legítimos los verdaderos valores de adquisición, y haciéndolos efectivos.

La otra delegación —la obrera— había sido citada el día anterior por el Dr. Quijano, para contestarle con respecto al pedido que le hicieron para ejercer el derecho constitucional de reunión y poder someter al gremio de los obreros y empleados de la Corporación de Transportes de la Ciudad de Buenos Aires la marcha de las gestiones tendientes a resolver el conflicto actual, que va, entretanto, extendiéndose de la sección técnica —talleres de reparación, "garages" y estaciones, vías permanentes y vías aéreas, en las que hay ya 16.000 obreros en huelga— a la sección Tráfico, en la que, según los obreros, llega ya a 10.000 el número de los que en las distintas estaciones va plegándose al trabajo a reglamento.

Desde las 16 aguardaron los delegados de la Comisión Unitaria Central de Talleres, Garages y Estaciones, junto con los de la Federación Obrera de la Industria de la Carne, que habían ido al Ministerio del Interior —también citados para recibir la contestación a su pedido de garantías con motivo de los sucesos provocados por agentes extraños en Berisso—, y con los de la Unión Obrera Local, a la que le las dos entidades anteriormente nombradas pertenecen.

Poco después de las 20 les hizo decir el Dr. Quijano que no podría recibirlos ya, al cabo de una jornada de mucho trabajo, y se les citó nuevamente para el lunes a las 11.

La delegación obrera se retiró y al pasar por la sala de periodistas de la Casa de Gobierno manifestó a los cronistas allí destacados por los diarios, que ellos consideraban inconstitucional la declaración de que la huelga era ilegal. Recordaron que el estado de sitio había sido levantado, y expresaron que la única forma de evitar derivaciones incontrolables del conflicto era permitir la realización de asambleas en las que la totalidad del gremio pudiera pronunciarse libremente sobre el desarrollo del movimiento.

El petitorio patronal

Los miembros de las representaciones patronales nombradas en primer término y que conversaron con el ministro del Interior fueron los señores Arturo Tomás García, presidente de la Cámara Gremial del Transporte Automotor de la Provincia de Buenos Aires; Augusto Pizzo, secretario de la Asociación de Propietarios de Carros y Camiones; Rafael Pignanelli, de la Federación de Líneas de Autos Colectivos; Enrique Griffel, de la Federación Autónoma de Transportes Automotrices de Rosario, y Leandro Dorado, de las Líneas Autónomas de Colectivos.

Antes de retirarse de la Casa de Gobierno pasaron por la sala de periodistas y entregaron un comunicado de prensa en el que las entidades nombradas expresan que "al entrevistar por delegación y en forma conjunta en el día de la fecha al ministro del Interior, Dr. J. Hortensio Quijano, habiendo coincidido en los puntos expuestos acerca de las necesidades que requieren urgente solución, manifiestan a la opinión pública:

"1o.—Que desde el año 1930 hasta la fecha, el transporte automotor no ha obtenido la merecida consideración de las autoridades gubernamentales, no obstante ser un importante factor de progreso y conveniencia pública irrenunciable.

"2o.—Que el transporte automotor, que es además un poderoso factor en la economía de la Nación, se ha visto coartado en su actividad, facilitándose de tal modo monopolios que atentan contra el bienestar de los que se sirven de dicha actividad comercial que es el pueblo, al permitir que otros medios de transportes obtengan privilegios en el trato y en los regímenes tarifarios.

"3o.—Que en la actualidad se ha observado que mientras el transporte automotor carece de casi todos los elementos que intervienen en su funcionamiento, dependencias oficiales se han encargado con vehículos nuevos y exclusivamente equipados de transportar determinadas cargas, procedimiento este contraproducente en grado sumo, por cuanto tiende y propende a la mayor desocupación y a la agravación de la crisis.

"4o.—Que el Poder Ejecutivo, por decreto No. 15.286 del 15 de junio de 1944, dejó sin efecto las disposiciones en vigencia, que permitían a los ferrocarriles el establecimiento del "servicio de puerta a puerta". Los decretos Nos. 25.719 y 47.656 autorizaban a los ferrocarriles a realizar servicios combinados de transporte ferroviarios y automotor, recogiendo y llevando las mercaderías desde y hasta la puerta del cargador directamente, y constituyendo así una modificación esencial del régimen de las concesiones ferroviarias.

"El actual proyecto en estudio por el de transportes, a resolución del Poder Ejecutivo, trae disposiciones sobre "servicio de puerta a puerta", que están en pugna con el decreto a que nos estamos refiriendo y en contra de la orientación que sustentan los considerandos de esa decisión gubernativa.

"Pedimos impere la buena doctrina y se suprima el capítulo VII del proyecto de que tratamos, si es que no se quiere dar, por parte del Estado e injustamente, un golpe de muerte a nuestro comercio, que es esabón principal y que une práctica y económicamente a todas las actividades industriales y comerciales del país.

"5o.—Que la confiscación de vehículos en la Capital Federal, para ser incorporados a la Corporación de Transportes de la Ciudad de Buenos Aires, cuyo fracaso es terminante, significaría un precedente que dejaría librada la propiedad privada al criterio variante siempre de los distintos gobernos y legisladores.

"6o.—Que innumerables gestiones y memoriales presentados últimamente a las autoridades oficiales no han dado ningún resultado hasta ahora, lo que crea el mayor pesimismo y desconcierto entre los transportadores por automotor, por lo cual declaran que toda promesa de las autoridades con motivo de los problemas que nos ocupan es tomada con escepticismo que sólo los hechos inmediatos y efectivos que demuestren que las soluciones han de ser puestas en práctica sin dilación, podrán dar la pauta de que existen intenciones bien inspiradas y llevar la tranquilidad de que el gremio tanto necesita".

Añadieron los miembros de la delegación patronal que el ministro les había manifestado que el problema del caucho para la fabricación de neumáticos, tanto para camiones como para colectivos y demás vehículos de pasajeros, estaba virtualmente resuelto, pues para el lunes se esperan 350 toneladas de caucho sintético procedentes de los Estados Unidos, y en breve tiempo llegarían otras mil toneladas de caucho natural procedentes de Bolivia.

Con respecto al aumento de unidades en distintas líneas de colectivos y a la prolongación de los recorridos de algunas, el Dr. Quijano requirió la concurrencia a su despacho del Dr. Ezcurra, presidente interino de la Comisión de Control de Transportes. No bien llegó éste consideraron en conjunto el problema, y se resolvió en general el aumento de las unidades y la extensión de los recorridos.

En cuanto al punto 4o. del petitorio precedente, el referente a "los servicios de puerta a puerta", manifestaron a los cronistas los miembros de la delegación, que el ministro había dicho que el Poder Ejecutivo no iba a permitir ese sistema.

Obvió el Dr. Quijano el punto referente a la competencia de los camiones militares en el transporte del lino, a precios mayores, según nuestros informantes, que los cobrados por los transportadores habituales a los que la confiscación de neumáticos impide la prestación correspondiente. Se refirió por último a la confiscación de colectivos, diciendo que los diferentes casos serían considerados directamente con cada uno de los interesados.

EL GOBIERNO HA TOMADO POSESIÓN DEL CONSORCIO ENCABEZADO POR SIEMENS

Con la cooperación de la policía, la Junta de Vigilancia y Disposición Final de la Propiedad Enemiga tomó posesión ayer de las empresas que forman uno de los grupos financieros alemanes de mayor importancia en nuestro país. Sobre la constitución de este grupo y sus actividades en el país, la Junta de Vigilancia y Disposición Final de la Propiedad Enemiga ha dado anoche un comunicado en el que expresa que lo constituyen las siguientes firmas: Siemens Schukert, S. A. Platense de Electricidad, que actúa desde hace muchos años en el país y antes de constituirse en filial de la firma que opera en Alemania maniobró por intermedio de otras sociedades y dirigió intereses muy grandes vinculándose a la ex Compañía Transatlántica de Electricidad y a otras empresas de industrias gravitación económica. A partir del año 1920 su nombre fué incorporado oficialmente a las actividades del país y habíase especializado en máquinas e instalaciones relacionadas con la energía eléctrica, con un capital de 2.400.000 pesos y un activo de 35.203.000.

Termina diciendo:

"Los poseedores del capital de la Siemens Beamten und Bergwerks-Industrie und Handelsgeselschaft A. F. Garus (Bihag), Suiza, 2.050.000 pesos; Aktiengesseischaft Auenhof, Zug-Suiza, 825.000; Soteria, Mainfeld, Suiza, 2.000.000; Martin Arnold Stoop, suizo, 5000; Enrique César Urien, argentino, 5000; Raúl Almeida, argentino, 5000; Alfredo Hermann, alemán, 5000; Alwin Gotlin, alemán, 5000; Federico Jessen, alemán, 5000; Ricardo Jepeks, argentino naturalizado, 5000, y Máximo Enzweiller, alemán, 5000 pesos.

"El capital accionario de la empresa perteneció enteramente al consorcio Siemens, de Berlín, hasta principios del año 1941, fecha en que se transfirió al consorcio suizo mediante una comunicación por teléfono, lo que hace presumir que lo único que se ha pretendido hacer es desviar el capital accionario a un país neutral, sin perder por ese motivo la filiación congénita. Además existen otras razones poderosas que abonan tal presunción; tal es el hecho de que los directores, gerentes, personal administrativo y jefes seccionales totalmente de nacionalidad alemana no fueran reemplazados en sus puestos.

"La comisión interventora designada por la Junta la constituyen los señores ingenieros Antonio Escudero y Enrique Baca y el Dr. Guillermo F. de Nevares".

Llegó una delegación de universitarios chilenos

Procedente de Valparaíso, se encuentra en esta capital una delegación de alumnos y profesores de la Escuela de Ingeniería de la Universidad Católica de Chile, delegación que preside el profesor Manuel Domínguez.

Para asesajar a los huespedes, que permanecerán aquí hasta el 21 del actual, la Administración General de Parques Nacionales y Turismo, juntamente con la Dirección de Industrias Químicas, de la Secretaría de Industria y Comercio, han organizado diversos actos, entre los cuales figuran visitas a las autoridades nacionales y universitarias, el Frigorífico Modelo Municipal, el Museo de Arte Decorativo, el palacio de la Dirección de Correos y Telecomunicaciones y a la ciudad de La Plata.

Recorrió el intendente barrios y dependencias municipales de sanidad

En compañía del secretario municipal de Salud Pública, Dr. Medrano, y de otros funcionarios, recorrió ayer el intendente diversas zonas de la ciudad, y en especial las de Boca y Barracas, interesándose por la solución de algunos problemas edilicios. Visitó, además, el teniente coronel Caccia la estación sanitaria de Retiro, las obras del lactario que se levantará en la intersección de las calles Pedro Mendoza y Palos; la estación sanitaria de la Boca, donde se efectúan diversas refacciones para aumentar su capacidad actual, aunque se desea hallarle nueva ubicación, y el hospital de observación veterinaria, situado en la calle Manuela Pedraza 1580. En este último local son revisados los animales que han de proveer de leche a enfermos y niños, entregándose a sus propietarios el certificado sanitario que les permite el libre expendio del producto; de ahí que interese a la Intendencia dar al personal fiscalizador especializado las máximas facilidades, con el objeto de que su tarea se desarrolle prolijamente y sin fallas de ninguna índole.

Los obreros Católicos irán mañana al santuario de Luján

De acuerdo con lo anunciado, mañana se efectuará la peregrinación anual al santuario de Nuestra Señora de Luján de los Círculos Católicos de Obreros.

Los peregrinos partirán a las 6.50 de la estación Once, y a la llegada a la basílica, oficiará la misa el nuncio apostólico, monseñor Dr. José Fietta, quien presidirá la piadosa romería.

Por la tarde después de la procesión, predicará el asesor espiritual de las Vanguardias Obreras Católicas, R. P. Federico Rademacher.

UN CERTAMEN DE GANADO HEREFORD HABRÁ EL LUNES

La Asociación Argentina Criadores de Hereford inaugurará pasado mañana su segunda exposición de reproductores de "pedigree" criados a corral, de la raza citada y Polled Hereford, la que se efectuará en el local de los Sres. A. Bullrich y Cía., de San Justo.

Figurarán en la muestra 137 reproductores de las dos razas mencionadas, procedentes de las siguientes cabañas:

Laguna del Monte, de Juan Manuel Acevedo; El Pilar, de Gloriaido Fernández e Hijos; La Norumbega, de F. H. Goodall; Las Hermanas, de Rafael Herrera Vegas e Hijos; San Ramón, de Alejo P. López Lecube; La Reserva, de Isidoro Montoreano; Santa Rosa, de Martín Pereyra Iraola e Hijos; La Complicada, y Los Lincoln, de la Sociedad Cooperativa de Abasto, del Uruguay.

Los jurados designados para clasificar los productos, señores Jorge de Atucha y Ramón D. Lezica Alvear, iniciarán su tarea hoy a las 9.30, secundados por el Sr. Omar Diego Sierra, que actuará de secretario.

La subasta de los reproductores se realizará el lunes inmediatamente después de la inauguración del torneo, acto que se efectuará ese día a las 14.

UNIVERSITARIAS

EN EL RECTORADO

En la Universidad se ha establecido un premio

De acuerdo con lo resuelto en la ordenanza del 5 de julio de este año, el rector ha determinado establecer un premio. Llevará el nombre de Fundación Concordia y está destinado al mejor trabajo sobre el tema "El espíritu de responsabilidad del individuo en el Estado democrático", cuyos subtítulos serán: a) La responsabilidad hacia la familia; b) La responsabilidad en el trabajo profesional o función; c) La responsabilidad cívica (como ciudadano). Los interesados podrán tratar, sin embargo, si así lo prefieren, sólo uno o dos de los subtemas.

Los trabajos deberán ser presentados a la Secretaría de la Universidad antes del 12 de octubre próximo en sobre cerrado con un lema, y en un segundo sobre, el lema con el nombre del autor. Deberán ser hechos en no más de tres mil palabras.

Se nombró, con carácter honorario, jurado para adjudicar los premios al vicerrector, profesor Sr. José A. Oría, como presidente, y como vocales a los Sres. Ramón M. Alsina, decano de la Facultad de Derecho y Ciencias Sociales; Carlo Bioy, presidente de la Academia Nacional de Ciencias Morales y Políticas; Jorge E. Coll, profesor titular de la Facultad de Derecho y Ciencias Sociales y magistrado jubilado, y Luis Goetz, presidente de la entidad donadora de los premios.

Vencido el término de presentación de los trabajos el rector de la Universidad convocará al jurado a los efectos de su constitución, y éste se expedirá antes del 31 de diciembre de 1945. El trabajo calificado en primer término será premiado con la suma de 1200 pesos y medalla de oro que la entidad donadora hará acuñar. El segundo premio con 800 pesos y el tercero con 500. A cada autor premiado se le entregará un diploma que lo acredite. El jurado podrá también disponer menciones honoríficas.

CIENCIAS MEDICAS

Iniciación de cursos libres

Han comenzado a dictarse los siguientes cursos libres:

Docente libre Dr. Mario Schteingart, curso para postgraduados sobre enfermedades endócrinas, en el aula de la sala "C" del Hospital de Clínicas; profesor adjunto Dr. Ricardo Morea, curso libre parcial de neurocirugía, en la sala V del hospital Alvear, los miércoles y viernes, de 8.30 a 9.30; docente libre Dr. Rafael J. Posse, curso libre parcial de patología y clínica del aparato locomotor, en el local de la cátedra oficial, los lunes, miércoles y viernes, de 9 a 10; profesora adjunta Dra. Ester C. de Aprile, los martes y sábados, a las 15, en el local de la cátedra oficial; curso libre parcial de bioquímica y fisiología patológicas (odontología); docente libre Dr. Rinaldo Saccone, curso libre parcial de semiología, los lunes, miércoles y viernes, de 8 a 9, en el local de la cátedra a cargo del profesor Dr. Enrique Udaondo; profesor adjunto Dr. Enrique Pierángeli, curso libre parcial de clínica de la nutrición, en el local de la cátedra oficial, los jueves y martes, de 10 a 11; profesor adjunto Dr. Alberto L. Calabrese, curso libre parcial de toxicología, los lunes y jueves, de 18 a 19, en el aula de la cátedra oficial. El docente libre Dr. Rodolfo Eyherabide iniciará el lunes próximo un curso libre parcial de clínica médica, que desarrollará los lunes y viernes, de 11 a 12, en el servicio a cargo (sala VIII del hospital Rawson), y el docente libre Dr. Tomás A. Piñero iniciará hoy un curso libre parcial de técnica quirúrgica, que proseguirá dictando en el local de la cátedra oficial los viernes y sábados, de 14 a 15.

Hálisse en esta capital el Dr. Escardó y Anaya

Llegó ayer a esta capital procedente de Montevideo el Dr. Víctor Escardó y Anaya, profesional que fué honrado con la presidencia de una de las secciones latinoamericanas de la American Academy of Pediatric. El citado facultativo viajará hoy con destino a Chile, con el propósito de intervenir en un importante congreso científico que se celebrará en dicha ciudad.

Sesión para postgraduados

Hoy a las 8.30, en la sala X de clínica quirúrgica del hospital Ramos Mejía, de que es jefe el Dr. Alejandro Astraldi, se llevará a efecto la 12a. sesión quirúrgica para postgraduados, realizándose las siguientes operaciones: pielotomía, sistostomía, vaginalectomía, y flebectomía funicular.

FILOSOFIA Y LETRAS

El concurso para la cátedra de biología

Hasta el sábado 29 del actual a las 12 estará abierta la inscripción para proveer de titular la cátedra de biología de la Facultad de Filosofía y Letras.

CIENCIAS ECONOMICAS

Instituto Bunge de Investigaciones Económicas y Sociales

En el Instituto Alejandro E. Bunge, de Investigaciones Económicas y Sociales, calle Virrey Cevallos 592, está abierta la inscripción para el curso de estadística metodológica y aplicada que comenzará a dictarse el lunes próximo y que comprenderá, en total, dos meses. Estos cursos están destinados a los universitarios y profesionales que deseen perfeccionar sus conocimientos sobre la materia.

Curso de metodología de las ciencias económicas

El Dr. Elías A. De César desarrollará durante el año actual un curso de metodología de las ciencias económicas, los lunes y miércoles a las 20.

ASOCIACIONES ESTUDIANTILES

Centro Estudiantes y Egresados de Kinesiología

El Centro Estudiantes y egresados de Kinesiología ha renovado su comisión de kinesiólogos en la siguiente forma: presidente, Jaquelina Cherkoff; vicepresidente, Luis A. P. Villa; secretario, Miguel Klimis; secretario de actos, Juan P. Bidegain; tesorero, Miguel Mogilevsky; protesorero, Pascual Bosso; vocales, Juan L. Cannone, Héctor Morelli, Dora Cardini, Ricardo Goldfeld y Francisco L. Landino.

Centro de Estudiantes de Biotipología y Materias Afines

Se ha constituído en esta ciudad el Centro de Estudiantes de Biotipología, que agrupa a un numeroso conjunto de alumnos del Instituto Nacional de Biotipología y Materias Afines. Entregan la comisión las siguientes personas: presidenta, Mabel Obarrio; vicepresidente, Sebastián Di Martino; secretaria general, Susana Tasca; secretario de actas, Santiago Barberis; tesorera, Raquel Jaitín; protesorera, Silvia Biesio; vocales titulares, Clotilde Ratto Puig, Alberto Ruiz, Lita Rivoira, Ada De Cristófaro y Susana Calot; vocales suplentes, Rolando Pedraza y Zulema Berestovoy; delegado estudiantil Ofelia Ravaschino, y predelegado estudiantil Leonidas Núñez.

Nueva agrupación reformista

Acaba de constituirse una nueva Agrupación Reformista de Estudiantes de Veterinaria, cuya comisión directiva estará así constituída: por 5o. año, Juan J. Guichandut y Pío A. Martínez; por 4o., Norberto P. Ras y Humberto Costantini; por 3o., Arturo Félix Sosa y Humberto Schiffini; por 2o., Jorge A. Acosta y Mario Ferman y por 1o., J. Busso y M. Bronstein.

Centro de Estudiantes del Doctorado en Ciencias Naturales

Las autoridades del Centro de Estudiantes del Doctorado en Ciencias Naturales realizarán asamblea general el jueves a las 15.

Nuestro país en la Conferencia de Agricultura de Caracas

En el Ministerio de Agricultura se informó ayer que la delegación argentina a la III Conferencia Internacional de Agricultura celebrada en Caracas, Venezuela, presentó seis ponencias, que fueron aprobadas, y que en algunos casos en que existía coincidencia parcial con las presentadas por delegados de otros países, fueron refundidos los distintos trabajos, eliminando toda especificación de origen.

Las resoluciones que aprobó la Conferencia sobre estadísticas —dice— tratan del mejoramiento del nivel técnico de las oficinas de estadísticas agrícolas; adopción del sistema métrico decimal para las mismas; uniformidad de las estadísticas agrícolas; sección permanente de estadísticas agrícolas en el Instituto Interamericano de Estadística; conocimiento de la población rural; pronósticos de la producción agropecuaria; servicio interamericano de información agrícola; censos agropecuarios; censo mundial de 1950 y clasificación y especificación de la maquinaria agrícola.

INSTITUCIONES CIENTÍFICAS Y CULTURALES

Curso de estadística metodológica y aplicada

El lunes a las 19 comenzarán los cursos de estadística metodológica y aplicada que se dictarán en la sede del Instituto Alejandro E. Bunge, de Investigaciones Económicas y Sociales, Virrey Cevallos 592.

El curso, que durará dos meses, comprenderá las siguientes partes: metodología estadística, estadística demográfica y estadística social.

Estos cursos están destinados a los universitarios y profesionales que deseen perfeccionar sus conocimientos sobre la materia.

Obra Cardenal Ferrari

El viernes próximo a las 18.45 comenzará el VII curso cristológico, cuyo tema es "La trascendencia del Evangelio". Lo dictará el presbítero doctor Manuel Moledo en la Obra Cardenal Ferrari, Maipú 820.

Colegio Libre de Estudios Superiores

Hoy a las 16, en el Colegio Libre de Estudios Superiores, Cangallo 1372, el ingeniero Emilio Bottini disertará sobre "Ideas económicas contemporáneas". Los puntos que tratará en su clase son: "El cooperativismo", "El intervencionismo" y "El cristianismo social".

Instituto Argentino de Derecho Notarial

Bajo la presidencia del escribano Jorge Allende anteayer celebró sesión ordinaria el Instituto Argentino de Derecho Notarial. Se dió entrada a la proposición por la cual se designa miembro honorario del Instituto al doctor Rafael Gutiérrez, y luego se resolvió invitar al escribano Rafael Gutiérrez, docente en la Universidad del Litoral, a disertar en la próxima sesión del 29 del actual. En ese acto se dará lectura a los trabajos presentados por los escribanos José Máximo Paz y Julio A. Novillo Corvalán, sobre "Ensayo histórico jurisdiccional" y "La protocolización de escrituras de extraña provincia", respectivamente.

Instituto Bacteriológico

El 18 del corriente a las 17, se realizará en el Instituto Bacteriológico Carlos G. Malbrán, dependiente de la Dirección Nacional de Salud Pública la 5a. reunión de comunicaciones del año, y en ella se presentarán los siguientes trabajos:

"Klebsiella sp. incert. aislada de ratas", por E. Savino y N. Morales Villazón; "Un brote humano de encefalomielitis equina venezolana", por H. Rugiero, A. S. Parodi y A. C. Sáenz; "Fraccionamiento de los núcleos de eritrocitos de pollo y concentración del virus de influenza", por R. Lajmanovich y Mittelman; "Relaciones antigénicas (sensibilidad cutánea y fijación de complemento) entre virus X, Baker y linfogranuloma venéreo", por A. M. Vilches, A. S. Parodi y E. Chialvo, y "La psitacosis en los psitacidos silvestres (Aprosmitta monacha, Bode) de la República Argentina", por A. S. Parodi y L. M. Silvetti.

Instituto Argentino de Derecho Comercial

Presidida por el doctor Carlos J. Varangot se reunió la Comisión de quiebras del Instituto Argentino de Derecho Comercial. Fué aprobado, con algunas enmiendas, el anteproyecto de reformas a la ley de quiebras presentado por el Dr. Ricardo Williams, y que se refiere fundamentalmente a los siguientes puntos: registro de quiebras y convocatorias; recursos de nulidad y de apelación; sindicatura judicial rentada y supresión del juicio de calificación.

Círculo de Cultura Artística

Mañana a las 18.30 se realizará en la calle Peña 2600 una nueva reunión del ciclo propiciado por la entidad del epígrafe, que preside don Amílcar O. Marcon. Desarrollarán un programa compuesto por romanzas de Julio Massenet, así como por arias y dúos de la ópera "Werther", interpretados por las Srtas. Nélida Curti y Margarita Kenny y los Sres. Juan Carlos Pini, Fernando Lamas y Alberto Grigera. Por otra parte, el Dr. Ricardo Noseda evocará la figura del célebre músico francés, en una disertación que incluirá consideraciones acerca de su obra y su época.

CENTROS SOCIALES

Será celebrada la fiesta leonesa de la Carballeda

El Centro Val de San Lorenzo celebrará esta noche con una velada artística la tradicional fiesta leonesa de la Carballeda. Hablará en primer término D. Carlos Gurri, quien comentará la significación del acto.

Después se desarrollará un variado programa en el que tomarán parte conocidos artistas. La fiesta terminará con un baile familiar, el cual será amenizado por dos orquestas.

Club Belfast

Esta entidad, formada por empleados de la firma comercial que le da nombre, realizará hoy a las 21 un festival artístico seguido de baile, en el salón de la calle Sarmiento 2523.

En el selecto programa preparado participarán artistas de prestigio.

Fiestas anunciadas para hoy y mañana

Tendrán efecto hoy las reuniones organizadas por las siguientes entidades de carácter social:

Centro Asturiano, baile a las 21.30 en Solís 475.

Asociación Deportiva del Comercio y la Industria, baile, a las 22.30, en avenida Figueroa Alcorta 4551.

Centro Val de San Lorenzo, reunión artística y baile, a las 21, en Humberto Io. 1462.

Se realizarán mañana las fiestas preparadas por las siguientes instituciones:

Centro Asturiano, comida a las 12.30 y baile a las 18, en Solís 475.

Casa de Cataluña, reunión cultural, a las 18, en Chacabuco 863.

Casa de Castilla, comida, a las 12.30, en Luis Sáenz Peña 538.

Centro Social Nueva Chicago, baile, a las 19, en Tellier 2319.

Club Metropol, baile, a las 18, en Rodríguez Peña 361.

EL GRAN APERITIVO

Hesperidina

CIEN POR CIENTO ARGENTINA

LA PLATA

VARIOS ASUNTOS TRATÓ EN SU SESIÓN ÚLTIMA EL CONSEJO DE EDUCACIÓN

En la reunión que efectuó el Consejo General de Educación, presidido por el titular, profesor Juan Carlos Miranda, se resolvió disponer lo necesario para la imputación del gasto, unos 60.000 pesos, que demandará la construcción de la escuela número 36 del distrito, en la isla Santiago, escuela que ha sido largamente reclamada por el vecindario y las autoridades navales. Se aprobó, además, la inversión de 219.622 pesos para construir el local de la escuela No. 65 de esta ciudad.

Se resolvió después solicitar de la intervención federal la modificación del artículo 2o. del decreto reglamentario de la ley 4675, relacionado con la fijación de las categorías de las escuelas, y se aprobó un proyecto de la vocal, Dra. Desmarás, relacionado con la provisión de cargos docentes en la escuela No. 1 del distrito, con arreglo a un régimen especial. Al terminar la sesión, despidióse de los miembros del cuerpo el Dr. Manuel Crespo García, en razón de haber sido puesto en posesión del cargo de director de Protección de Menores. Fué aprobado previamente un proyecto del citado consejero en el sentido de renovar las gestiones para mantener dentro del patrimonio escolar la colonia de vacaciones de Sierra de la Ventana, cuya adquisición requirió el Ministerio de Marina.

Desde una garita policial se hizo fuego a un camión militar

En las proximidades de una garita ubicada en un costado del camino macadanizado que bordea el Dock Central del puerto de esta capital, a pocos distancia de la local de la administración y oficinas de la Destilería Fiscal, se produjo, alrededor de las 2.5 de la madrugada de ayer, un grave episodio entre dos agentes de la Guardia de Seguridad de Caballería, que se encontraban apostados allí, y los ocupantes de un camión militar, donde viajaban un subteniente de infantería de marina y cuatro soldados conscriptos. Según versiones recogidas, uno de los agentes policiales, llamado Eulogio Gallardo, hizo fuego con su carabina sobre el vehículo que avanzaba por el camino en dirección a la destilería, haciendo tres impactos en la parte delantera del camión. Esa actitud fué repelida por los ocupantes de éste, produciéndose entonces un rápido tiroteo, como consecuencia del cual el agente Gallardo resultó gravemente herido de un balazo, también de arma larga, en la cabeza, y fué internado en seguida en el hospital Naval, ubicado en la zona. Hasta anoche no se había sabido, además, que los soldados conscriptos que iban en el camión estaban al mando del subteniente de infantería de marina Alfredo Alberto Serantes.

Según versiones recogidas en la zona y en conversaciones con algunos policías pertenecientes a la Guardia de Seguridad de Caballería, hubo 30 disparos, aproximadamente, pero las circunstancias exactas en que ocurrió el hecho no se han podido determinar, en razón de que el sumario se halla a cargo de las autoridades de la base naval de Río Santiago. El agente de policía que salió ileso, se halla en el mismo apostadero y el herido fué internado en el hospital Naval. Tampoco se pudo obtener información oficial con respecto al estado de las lesiones que sufrió.

Un comunicado oficial

Con respecto a este suceso, en el Ministerio de Marina se expidió en las últimas horas de la tarde de ayer un comunicado que dice textualmente:

"Según informaciones recibidas en el Ministerio de Marina, en el día de hoy, aproximadamente a las 2, se produjo en la zona de La Plata un incidente entre el personal de guardia del Cuerpo de Defensa de Costas y dos agentes de guardia del Cuerpo de Caballería de la provincia de Buenos Aires, por una lamentable confusión, cuyas causas serán esclarecidas en el sumario que se ha ordenado levantar".

Las gestiones relativas a los médicos dejados cesantes

Con la presidencia del Dr. Oscar Aníbal Itoiz celebró reunión el directorio del Colegio de Médicos de la provincia. El cuerpo, tras considerar diversas cuestiones de trámite, escuchó un informe relacionado con una entrevista que tuvo con el interventor federal una comisión especial de la entidad, para reclamar por las cesantías de médicos, decretadas sin causa justificada y sin sumario previo, hecho que prácticamente estaba en contradicción con manifestaciones públicas del Dr. Bramuglia. A ese respecto, el presidente del Colegio ratificó las manifestaciones que formuló el interventor en el sentido de que si los médicos dejados cesantes no estaban comprendidos en las causales por él invocadas, estaba dispuesto a ordenar su inmediata reincorporación. Agregó entonces el Dr. Itoiz que con ese motivo se habían presentado a los ministerios de Gobierno y de Obras Públicas sendas notas solicitando de sus titulares que informasen concretamente al interventor respecto de las razones invocadas en los decretos de cesantía dictados últimamente, a fin de que el Dr. Bramuglia cumpla con la promesa hecha a la comisión especial que lo visitó.

Se solicita ayuda para los presos democráticos que fueron liberados

Un grupo de damas residentes en la provincia, en adhesión al llamado de solidaridad con los detenidos democráticos que han recuperado su libertad, ha dado una declaración, en la que auspicia "la ayuda efectiva a esos hombres que ahora deben reconstruir sus vidas y sus hogares". Se pide la adhesión y generosa cooperación de todas las mujeres, que deberá hacerse llegar a la Sra. Isolina Corro de Tri, calle 58 número 1054, en esta ciudad.

El precio de los pavimentos de Valentín Alsina es confiscatorio

En el juicio seguido por José María López Fernández contra la compañía Warren Brothers, el juez en lo civil Dr. Jenaro Scarpino declaró que el precio cobrado por los pavimentos de Valentín Alsina es confiscatorio, y condenó a la empresa demandada a devolver 2760 pesos, además de intereses y costas.

FARMACIAS DE TURNO

Hoy desde las 13 y mañana durante todo el día permanecerán abiertas las siguientes farmacias: calle 67 esquina 7, 48 esquina 12, 68 esquina 21, 58 esquina 9, 7 entre 45 y 46, 10 entre 51 y 53, 41 esquina 18, 51 esquina 20, 60 esquina 17, 65 esquina 115, 61 esquina 1 y diagonal 80 esquina 1.

Sociales

En San Ponciano será bendecido hoy el casamiento de la Srta. Raquel Susana Kelly con el ingeniero Carlos Alberto Nava. Serán padrinos Da. María R. Nava de Giusti, D. Roberto Kelly, doña María L. Betti de Kelly y D. José M. Nava.

—Se realizará hoy el casamiento de la Srta. María Angélica Falloca con el Sr. Tulio R. Méndez Paz.

—Será formalizado hoy el compromiso de la Srta. Sofía Amelia Andrade Silva con el teniente de corbeta Jorge Rodríguez.

—Se rezó en el cementerio local un responso en memoria de Da. Dolores M. de Parera y de D. Angel Parera.

—En la iglesia de San Antonio se rezó una misa en memoria de D. Fernando F. Leguizamón.

BUENOS AIRES

EL COLEGIO SALESIANO DE BERNAL FESTEJARÁ 50 AÑOS DE EXISTENCIA

BERNAL, 7.—El Colegio Salesiano Nuestra Señora de la Guardia, que dirigen los Padres Salesianos, celebrará en el mes actual su cincuentenario. Fundado en 1895, fué la primera obra que los salesianos dedicaron a la formación de personal en estas regiones de la América del Sur, y entre los egresados figuran varios de los sacerdotes inspectores que gobiernan las provincias salesianas en el continente sudamericano y la casi totalidad de los directores de las casas de la Argentina. Hay también entre ellos altos varones del clero nacional, como el arzobispo de Salta, monseñor Roberto J. Tavella, y monseñor Nicolás Esandi, obispo de Viedma. Igualmente egresó de este seminario una figura universal, el R. P. Rodolfo M. Ragucci, literato y preceptista ilustre, miembro correspondiente de la Academia Argentina de Letras, de la Academia Colombiana de la Lengua y de la Academia Nacional de Letras y Artes de Cuba y miembro honorario de la Academia Chilena de la Lengua. Además hay otros muchos sacerdotes salidos de este colegio y que luego se han destacado en las ciencias y en las artes.

Con motivo de tan fausto acontecimiento, la comisión ejecutiva de festejos, que preside él ex alumno escribano Sebastián Bagú, ha preparado el siguiente programa: domingo 23 de septiembre, a las 9, misa rezada en la capilla interna del colegio, en sufragio de los superiores y ex alumnos fallecidos; a las 16 y a las 20, funciones teatrales en el salón de actos del colegio, previas palabras de apertura de los festejos del cincuentenario por el vicepresidente del Centro de ex Alumnos, D. Raúl Torresi; jueves 27 y viernes 28, a las 21, conferencias en el salón de actos y cursos escénicos sobre la vida de Don Bosco; sábado 29, a las 18, audición a cargo del coro polifónico Santa Cecilia, dirigido por el maestro presbítero Francisco Lambruschini, y conferencia; domingo 30, a las 8.30, misa de comunión general en el patio de honor del colegio, rezada por monseñor Nicolás Esandi; a las 10, misa solemne, cantada por el Pbro. Luis Pedemonte; a las 11.30, solemne Tedéum, con asistencia de las autoridades; a las 12.30, almuerzo del Cincuentenario en los comedores del colegio, y a las 16, acto gimnástico y jura de la bandera por el batallón de exploradores de Don Bosco y los alumnos del colegio. A continuación se descubrirá una placa recordatoria de las bodas de oro, la que será ofrecida por D. Sebastián Bagú.

Falleció en Lobos un oficial de policía herido por un maleante

LOBOS, 7.—Falleció en la madrugada de hoy el oficial escribiente de policía D. Vicente Palmera, herido de gravedad en la noche del 2 del actual al intentar detener al maleante Ismael Crespo, (a) Cabezón Pini, que lo hirió con tres proyectiles.

El personal de policía y numerosa concurrencia se hicieron presentes en el sepelio, efectuado hoy. El extinto fué llevado a pulso hasta la iglesia, en una expresiva demostración de condolencia, y en el acto de la inhumación hicieron uso de la palabra el comisario D. Dolindo D. Picceni, y el Sr. Juan R. Angueira, presidente de la Asociación Cooperadora Policial de Lobos.

En Cañuelas habrá hoy una gran reunión de tamberos

CAÑUELAS, 7. — Mañana, en el Prado Español de ésta, y patrocin

SALTA

CAUSÓ DAÑOS LA CRECIDA DE UN RÍO EN LA RUTA A LOS VALLES CALCHAQUÍES

SALTA, 7.—Informan desde Chicoana que debido a la fuerte lluvia de ayer creció el río Escoipe, a la entrada de la quebrada del mismo nombre. Ello causó daños de alguna importancia en los tramos en construcción del camino nacional de esta capital a los Valles Calchaquíes, ruta No. 59. No se tienen otros datos con respecto a esa precipitación pluvial.

Fué acordada una pensión

SALTA, 7.—La intervención federal dictó un decreto por el cual concede una pensión mensual de 200 pesos a Da. Rosa Gonza Santerbó, viuda de D. Carmelo Santerbó que descubrió los yacimientos de petróleo en la provincia. La pensión durará hasta el 14 de febrero de 1948, según las disposiciones de la ley 713.

Se pide solución al problema de la falta de agua en Orán

SALTA, 7.—El interventor federal solicitó a la Administración Nacional del Agua que resuelva el problema planteado por la escasez de agua en Orán, no sólo para el riego, sino también para las necesidades más elementales.

Expresa que los médicos reclaman con urgencia la adopción de medidas tendientes a mejorar las condiciones actuales de ese servicio.

La policía y la Gendarmería han subscripto un convenio

SALTA, 7. — El interventor federal, en acuerdo de secretarios, aprobó el convenio celebrado entre el jefe de policía de la provincia y el representante de la Dirección General de la Gendarmería Nacional para desarrollar una acción conjunta en zonas denominadas "de seguridad", para prevenir y reprimir la comisión de delitos. La Gendarmería Nacional actuará en las siguientes zonas: Santa Victoria, Toldos, Nacoyita y Condado, frente a Capillar del Bermejo, en el departamento de Santa Victoria; en Iruya, del departamento de Iruya; en Orán, Juntas del San Antonio, Aguas Blancas, Tabacal, Pichanal, Manuel Elordi, Embarcación, Tartagal, Vespucio, Tablillas y Pocitos, del departamento de Orán; en Santa Victoria, frente a la Esmeralda; Puerto La Paz, frente a Fortín Guachalla, e Hitol, del departamento de Rivadavia; en San Antonio de los Cobres; en Socompa, Tolar Grande, en Santa Rosa de Pastos Grandes, Azufrera Argentina (Cordillera de Cori), Catua y Huaytiquina, del departamento de Pastos Grandes; Cachi, del departamento de Cachi, y Molinos, del departamento de Molinos.

Los festejos en honor del Señor y la Virgen del Milagro

SALTA 7.—La intervención federal dió un decreto adhiriéndose a la tradicional celebración del Señor y de la Virgen del Milagro, cuyas imágenes han sido ya colocadas en la nave central de la Catedral del Señor del Milagro. Se dió comienzo al novenario, que será clausurado el 15 del actual con la procesión. Por el mismo decreto se dispone una contribución especial para los gastos originados por la festividad.

En Orán será inaugurada una escuela de manualidades

SALTA, 7.—El 10 del actual se realizará la inauguración de la filial de la Escuela de Manualidades de Salta, en la ciudad de Orán. Con tal motivo viajará a esa localidad el interventor federal, acompañado por varios funcionarios.

SAN LUIS

EL NUEVO COMISIONADO SE HARÁ CARGO HOY DEL GOBIERNO PROVINCIAL

SAN LUIS, 7.—En el tren El Cuyano llegó a las 19 a esta capital el nuevo interventor federal de la provincia, Dr. Abelardo Alvarez Prado, acompañado por sus principales colaboradores.

En la estación fué saludado por el interventor interino, funcionarios de la administración y numeroso público, que lo acompañaron hasta su alojamiento, en el hotel España, desde cuyos balcones dirigió un saludo a la concurrencia reunida en las inmediaciones. El Dr. Alvarez Prado asumirá el mando mañana a las 10 y será puesto en posesión del mismo por el interventor interino, Sr. Gilberto García Laredo. Con ese motivo se dispuso que mañana, a partir de esa hora, habrá asueto para el personal de la administración provincial.

En Justo Daract fué honrado Rivadavia

JUSTO DARACT, 7.—Con motivo del centenario del fallecimiento de Rivadavia, la Sociedad de Beneficencia hizo oficiar en la capilla local una misa por el eterno descanso del prócer y de los socios de la institución fallecidos. También la misma institución, en la sala de primeros auxilios, descubrió una placa en memoria del prócer. Usó de la palabra en esa oportunidad la presidenta de la entidad, Da. María P. de González. Por la noche, en el salón social del Club Pringles y organizado por la Biblioteca Bernardino Rivadavia, de esa institución, hubo un acto de homenaje. Pronunció una conferencia el director de la escuela nacional Capital Federal, D. Angel Vázquez, quien se refirió a la personalidad del ilustre estadista.

—Auspiciada por la Municipalidad hubo una reunión de vecinos con el fin de considerar el proyecto de pavimentación de las principales calles de esta localidad, proyecto que fué realizado por el ingeniero Francisco Sánchez Pagano, y que la asamblea, después de una amplia discusión y distintas consideraciones, aprobó. Para la financiación de esos trabajos intervendrán los vecinos propietarios, la Municipalidad y el gobierno provincial.

Habilitóse en Fortuna una sucursal bancaria

FORTUNA, 7.—Con la presidencia de vecinos y las autoridades del Banco Mixto de San Luis, fué inaugurada en esta localidad una corresponsalía de dicha institución bancaria. Con tal motivo fué servido un refrigerio.

SAN JUAN

SE DIÓ A CONOCER EL ESTADO DE FONDOS DE LA COLECTA NACIONAL

SAN JUAN, 7. — El secretario de Hacienda de la intervención federal, Dr. Salvador Pujol, formuló declaraciones sobre el estado de los fondos de la colecta nacional en favor de los damnificados por el terremoto del año anterior, cuyas cifras, según expresó, han sido publicadas con inexactitudes por algunos diarios.

Dió luego a conocer el balance remitido directamente por el Ministerio del Interior, que consigna, entre otras, las siguientes cifras: total de la colecta, 41.668.929,04 pesos; suma invertida en diversos rubros, 13.072.483,99; saldo, 28.596.445,05 pesos. De este remanente, de acuerdo con el decreto del Poder Ejecutivo de la Nación, se destinarán 24.520.000 pesos en un plan de ayuda a los damnificados, mediante su colocación en títulos, que en el transcurso del tiempo devengarán intereses que acrecentarán la cantidad, y el resto del saldo será destinado a otros fines en beneficio directo de los damnificados, y según el criterio del interventor federal.

Expresó también que se está estudiando la reglamentación del proyecto de ayuda a los damnificados, el cual, una vez aprobado, se aplicará con espíritu realista y justo, de acuerdo con la verdadera situación de las familias afectadas por el terremoto. Dijo, finalmente, que del remanente a cargo de la intervención federal, se destinará 1.000.000 de pesos para construcciones definitivas de casas para obreros.

CÓRDOBA

Habrá mañana en Villa María una concentración de agrarios

CORDOBA, 7.—La Comisión Organizadora de los Productores Agrarios realizará pasado mañana en la ciudad de Villa María una concentración agraria. La asamblea se efectuará a las 15 y serán considerados los siguientes asuntos: carestía de la vida y de los elementos necesarios a la agricultura y la ganadería; escasez y carestía de transportes ferroviarios y automotores, de envases y de combustibles; ayuda oficial a los agricultores y ganaderos afectados por la sequía; por una amplia reforma agraria; por mercados internacionales amplios y remuneradores para la producción agropecuaria; por la normalidad constitucional; por medidas contra las plagas agrícolas como el pulgón y otras que diezman cultivos y ganados, y constitución de la sección local de Productos Agrarios.

Se espera buena cosecha en San Antonio de Litin

SAN ANTONIO DE LITIN, 7. — A pesar de la sequía que castigaba esta zona y de la plaga del pulgón verde, los agricultores esperan lograr una buena cosecha por el excelente estado de los sembrados.

MENDOZA

LOS INDUSTRIALES DEL GREMIO NO ELABORARÁN PAN LOS DÍAS 11 Y 12

MENDOZA, 7. — La Asociación de Industriales Panaderos ha dirigido al interventor federal una nota en la que hace consideraciones sobre el problema que crea la escasez y mayor costo de la harina y el precio oficial fijado para la venta del pan al público. En seguida reproduce la resolución de la reciente asamblea del gremio, que dice:

"Que siendo imposible continuar por más tiempo la difícil situación que plantea a nuestro gremio la escasez de harina, así como el excesivo precio que debe pagarse en la reventa por este artículo, y ante la imposibilidad de continuar vendiendo el pan al precio fijado, con el aditamento de las restricciones puntualizadas, esta asamblea resuelve dejar de elaborar pan los días 11 y 12 del actual en señal de protesta por la grave situación en que se coloca a este gremio".

Hoy comenzarán los actos en honor de la Virgen de Cuyo

MENDOZA, 7.—Llegó a esta capital un destacamento del cuerpo de granaderos a caballo, que participará en los actos de homenaje a la Virgen del Carmen de Cuyo, patrona y generala del Ejército de los Andes, los cuales comenzarán mañana, con un programa en el cual figuran los siguientes actos:

A las 9, en la basílica de San Francisco se oficiará una misa de comunión; a las 10, solemne misa de pontifical, estando la parte musical de la ceremonia en el órgano a cargo del maestro Julio Perceval. Por la tarde se efectuará la procesión, con la presencia de las autoridades civiles y militares.

TUCUMÁN

Un congreso de la juventud radical organizan para el 16

TUCUMAN, 7.—Una comisión local presidida por el Dr. José Benito Fajre organiza un congreso de la juventud radical de la provincia, a efectuarse el 16 del actual.

Con ese motivo designó subcomisiones para que visiten los departamentos, con el fin de promover la designación de delegados que ejerzan la representación de grupos juveniles. Dirigió, además, invitaciones al Dr. Agustín Rodríguez Araya y al presidente de la Unión Cívica Radical de Córdoba, Dr. Mauricio Yadarola, para que asistan a la sesión inaugural.

En memoria de un dominico eminente se hicieron homenajes

TUCUMAN, 7.—Se iniciaron los actos en homenaje al Pbro. Angel M. Boisdron, de la Orden de Predicadores, con motivo del centenario de su nacimiento. Por la mañana se ofició una misa en la iglesia de la Congregación de las Hermanas Dominicas, y los actos culminaron con una ceremonia realizada a las 17.30, en las galerías del mismo establecimiento. Junto a la puerta de la habitación que ocupó la religiosa Herminia Paz de Gallo, animadora de la obra de la congregación, quien con el R. P. Boisdron infundió aliento a la acción misionera de las hermanas, fué descubierta una placa recordatoria del homenaje al predicador extinto. La banda de música de la provincia ejecutó un himno, que fué coreado por delegaciones de escolares, y luego se escuchó el himno a la hermana Paz de Gallo. Luego habló el superior provincial de la Orden de Predicadores, fray Marcelino Paz, quien destacó la obra de aquel sacerdote.

CATAMARCA

SE HA HECHO CARGO DE SUS TAREAS EL NUEVO INTERVENTOR FEDERAL

CATAMARCA, 7.—Llegó el nuevo interventor federal, Dr. Juan Manuel Varela, con sus colaboradores inmediatos. En la estación ferroviaria fué recibido por las autoridades de la intervención, el jefe del regimiento 18 de infantería y numeroso público.

A las 11 de hoy se realizó la transmisión del mando, acto que reunió a las figuras representativas de las más importantes actividades oficiales y privadas. El interventor saliente, coronel Benigno Osvaldo Ramírez, tomó el juramento al nuevo funcionario.

Usó de la palabra el interventor saliente y a continuación habló el doctor Varela, quien, entre otras cosas, expresó que había aceptado el cargo, compenetrado e identificado con los propósitos de servir al movimiento revolucionario del 4 de junio, porque, como hombre de partido y político militante —dijo— vió, a través de las difíciles etapas y de los errores y aciertos del gobierno nacional, una luz de esperanza. Luego agregó:

"La caída definitiva de los elementos revolucionarios en el orden de las ideas sociales, económicas y financieras, acondicionando el ordenamiento social a una justa, equitativa y humana distribución de la riqueza, la defensa categórica de los principios básicos de nuestra soberanía nacional, hasta llegar a la etapa decisiva de la recuperación y normalidad constitucional del país, en el que, sin duda alguna, se ha entrado ya definitivamente y para la cual estoy llamado a servir en esta provincia, rica en la tradición y auténtico civismo".

Señaló que su período será muy breve, por lo cual su labor ha de estar fundamentalmente condicionada a ello, por lo cual no ha de afrontar los problemas esenciales de la provincia, que ha de ser obra —dijo— de "los mandatarios genuinos que, surgidos de elecciones puras y limpias, representen la voluntad soberana del pueblo de Catamarca".

El primer decreto del Dr. Varela fué aceptando la renuncia del secretario de Gobierno, Dr. Ricardo Rodríguez; designó para ese cargo e interino de Hacienda, al Dr. José Raúl Carol. Por otro decreto aceptó la renuncia del secretario de Hacienda, D. Juan Carlos Parborell.

SGO. DEL ESTERO

UN ACCIDENTE CERCA DE PAMPA DE LOS GUANACOS TUVO MUERTOS Y HERIDOS

SANTIAGO DEL ESTERO, 7.—Noticias que llegan a esta capital desde la apartada localidad de Pampa de los Guanacos, departamento Copo, dan cuenta que se produjo un grave accidente de tránsito, cuyo saldo fué tres muertos y trece heridos.

El accidente ocurrió por el vuelco de un camión que transportaba más de 40 personas desde la citada localidad hasta el paraje denominado Los Pirpintos, donde debía disputarse un "match" de futbol. Poco después del mediodía, el camión gulado por José M. Pons, menor de edad, salió de Pampa de los Guanacos. A los pocos minutos del viaje y cerca del kilómetro 1382, el chófer advirtió, tarde ya, un profundo hoyo en el camino; sin tiempo para detener la marcha, realizó una brusca maniobra, llevando el vehículo hasta una cuneta. El camión volcó sobre el costado derecho, arrastrándose en esa posición unos siete metros. Todos los pasajeros fueron arrojados del coche, y pasados los primeros momentos de confusión, los que resultaron ilesos procuraron auxiliar a las víctimas, en total 16, de las cuales tres presentaban heridas gravísimas. Inmediatamente, y con ayuda de algunos vecinos, se los trasladó hasta Los Pirpintos, donde, no obstante los cuidados médicos, dejaron de existir. Los muertos son: Wertel Peñaflor, de 25 años; Simeón Ortiz, de 19, y Celestino Luna, de 38 años. Los demás heridos fueron trasladados hasta la localidad de Sáenz Peña. De ellos, se encuentra en grave estado Jaime Pons, de 17 años.

La clausura de la temporada en Termas de Río Hondo

SANTIAGO DEL ESTERO, 7.—El Centro de Hoteleros de las termas de Río Hondo, ante la información de que se ha resuelto la clausura de la temporada del casino el 16 del actual, dirigió una comunicación a la administración del establecimiento para solicitar que se prorrogue su funcionamiento hasta el 12 de octubre.

Esta solicitud será elevada a la Caja Nacional de Beneficencia de esa capital, para su consideración definitiva.

AVELLANEDA

Un vecino desaparecido fué hallado sin vida en su domicilio

Un descubrimiento impresionante hizo el personal de la comisaría 4a. de esta ciudad, a quien vecinos de la calle Cosquín al 3800 denunciaron que desde hacía más de una semana no veían a un vecino que residía solo en la casa de su propiedad señalada con el número 3820 de la mencionada arteria. La policía penetró en la vivienda y halló sobre el lecho, sin vida, a José Gavisio, italiano, de 63 años, soltero, estimándose, por el estado de descomposición del cadáver, que había fallecido hace diez días.

Aunque se opina que su muerte se produjo en forma natural, se dispuso practicar la autopsia del cadáver, instruyéndose el sumario de práctica.

Un obrero electricista sufrió una descarga

Ayer, en momentos en que Tomás Crisol, argentino, de 42 años, soltero, empleado de la C. A. D. E., reparaba una instalación eléctrica en la calle Centenario Uruguayo 44, sufrió una fuerte descarga, que le produjo quemaduras en el rostro.

La víctima fué conducida al hospital Fiorito, donde quedó internada, y la policía de la sección 4a. instruye el sumario.

ENTRE RÍOS

UNA EXPOSICIÓN-FERIA QUEDARÁ INAUGURADA EN LA LOCALIDAD DE LA PAZ

LA PAZ, 7.—El domingo será inaugurada la XXII Exposición Feria Ganadera, organizada por la Sociedad Rural de esta localidad.

El número de expositores y la calidad de los productos inscriptos aseguran el éxito de la muestra, que cuenta con la participación de los siguientes establecimientos: Rincón de San Antonio, de sucesores de D. Antonio Saralegui; Vizcacheras, de los Establecimientos Argentinos de Bovril Limitada; La Estrella, del ingeniero Juan Francisco Morrogh Bernard; Ana María, de D. Mario C. Videla; Bentworth, de Bridger Hnos. Soc. de Resp. Ltda.; El Yacaré, de D. René Bedel; Guayubirá, de los Sres. Alfredo y Alberto Pico; Santa María, de don Gerardo García; La Inés, de los señores Emilio y Roberto Jouault; La Sorpresa, de D. Juan Siboldi; San Benito, de D. José Urdapilleta; La no te admires, de Minetto Hnos.; La Constancia, de los Sres. José, Carlos y Ricardo Predolini Parera; Bella Vista, de D. Pedro Rudaz; La Domi, de Da. Domitila González Herrera, y de otros más cuyos productos ya se han destacado en otras exposiciones por su calidad, estado y alta mestización.

El interventor federal fué objeto de una demostración

PARANA, 7.—Con motivo de cumplirse el primer aniversario de la asunción del cargo de interventor federal por el general Sosa Molina, los jefes de las dependencias administrativas de la provincia le ofrecieron una demostración en la sala de recepciones de la Casa de Gobierno. Destacó la significación del acto el secretario de Hacienda e interino de Gobierno, D. Eduardo Francheri López, y agradeció el interventor federal, quien instó al personal a continuar trabajando con la dedicación de costumbre.

Fallecimiento

GUALEGUAY, 7. — Profundo sentimiento de pesar produjo el fallecimiento de D. Jorge Serviliano Juárez, estimado y viejo vecino de esta ciudad.

SANTA FE

EL FUEGO DESTRUYÓ EN LA ESTACIÓN TARTAGAL 300 TONELADAS DE LEÑA

TARTAGAL, 7.—En horas de la madrugada, en la playa para leña del F. C. S. F., por causas que aun no se han podido establecer, se produjo el incendio de una pila de leña de propiedad del Sr. Roberto Laiseca. A pesar de que inmediatamente se inició la lucha contra el fuego con la ayuda de elementos de la Compañía La Forestal Argentina y del F. C. S. F., que utilizaron un tren aguatero con varios tanques, con agua traída de la localidad de Intiyaco, horas después las llamas habían tomado considerable magnitud, a tal punto que se calculan en 300 las toneladas de leña devoradas por el fuego. No fueron mayores los daños, porque se logró separar de la pila que ardía las otras restantes.

Tomó posesión el nuevo subsecretario de Gobierno

SANTA FE, 7. — En el salón blanco de la Gobernación se efectuó una ceremonia presidida por el interventor federal, quien puso en posesión de su cargo al nuevo subsecretario del Ministerio de Gobierno, Dr. Raúl Norberto Rapella.

Después de leída el acta pertinente habló el secretario de Gobierno de la intervención federal, quien se refirió al funcionario, de conocida actuación como secretario de la Fiscalía.

Hará hoy un acto la juventud radical

SANTA FE, 7.—Mañana, a las 18, en la plaza España se realizará un acto organizado por la juventud radical, con participación de delegados de Córdoba y Entre Ríos y de varias localidades del interior de la provincia. También concurrirán las autoridades del partido y fueron invitadas las de los partidos Demócrata Progresista, Socialista, Comunista, Comité Universitario y la junta central de la Unión Democrática.

Esperanza celebrará el 89o. aniversario de su fundación

ESPERANZA, 7. — Mañana festejará esta ciudad el 89o. aniversario de su fundación y el Día del Agricultor, por haber sido ésta la primera colonia agrícola argentina. La comisión de festejos, que preside D. Oscar Hevia y patrocinada por la Intendencia Municipal, preparó un extenso programa, que promete ser muy lucido.

Han sido invitados el interventor federal y sus secretarios, a quienes se agasajará con un banquete popular. Las instituciones locales se han adherido a los festejos con diferentes actos. Habrá carrera de bicicletas, torneos de bochas y de tenis, función cinematográfica gratis para los niños y otros números.

El Rotary Club local festejará el acontecimiento con una comida, con la concurrencia de los rotarios y sus esposas, de los clubs vecinos de Santa Fe, Rafaela, San Francisco, San Cristóbal y San Justo.

Visitará la ciudad el 12 de infantería, y por la tarde habrá retreta por la banda del regimiento; luego hará su presentación el teatro de títeres, quemándose por la noche fuegos artificiales.

ERHART *Publicidad* — U. T. 34 - 2576 y 34 - 5248 — 550

COCINAS ELECTRICAS
LONGVIE
Edificio Nº 860
ASCENSORES
Marca "UNIVERSAL" Regist.
BAEZ 102 esq. CLAY
SCHENA & SANTI
71 - 4943 72 - 0090

Se emplearon...

ESTABLECIMIENTO METALURGICO
HERRERIA ARTISTICA — CARPINTERIA METALICA
PRIETO & COLALILLO
Escritorio: OLAYA 1371 — U. T. 54 - 2268 — Talleres: FIGUEROA 254

SECADORES DE ROPA
LONGVIE
ELECTRICOS
CATTANEO
CORTINAS
ESTE EDIFICIO HA SIDO EQUIPADO CON
FLU-MAX
DEPOSITOS SANITARIOS PARA EMBUTIR DE
HIERRO FUNDIDO
YESERIA
MORANDI y MARZORATI
J. B. AMBROSETTI 734 U. T. 59 - 4549

Aqui también... ARTICULOS ELECTRICOS
ATMA

Sobre las Barrancas de Belgrano
11 de SEPTIEMBRE 1852
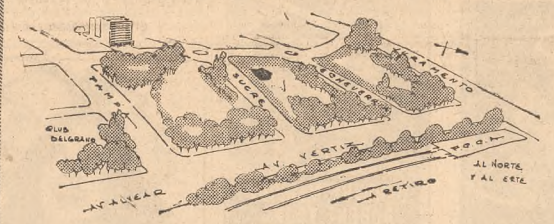

ARQUITECTOS
E. CASADO SASTRE - HUGO ARMESTO
25 de Mayo 195 U. T. 33 - 0614
EMPRESA CONSTRUCTORA
RICARDO CHIRILLO y Hno.
Representantes E. y H. CHIRILLO Ing. Civil Arq.

Dentro de las grandes construcciones de lujo, se destaca la que hoy publicamos por su ubicación excepcional frente a las Barrancas de Belgrano, con la ventaja poco común de hallarse situada sobre amplios y hermosos jardines que nunca cambiarán de destino para dar lugar a nuevos edificios. Con espléndida vista sobre el parque y el río proporciona, al mismo tiempo, los alicientes de la vida fuera de la ciudad y la comodidad de la vivienda central.

El edificio es de gran categoría, construído a todo costo, con materiales de primera calidad. La distribución de los departamentos ha sido estudiada dentro de los más modernos conceptos de la arquitectura.

La fachada, de líneas sencillas, da verdadera impresión de solidez y armonía, destacándose el revestimiento hasta el primer piso en piedra de Mar del Plata.

En cada departamento, de los dos que se han ubicado por piso, se ha conseguido independizar por completo cada una de las partes que lo forman: recepción, parte íntima y dependencias. Todos los ambientes son amplios, con abundante ventilación e iluminación sobre grandes patios, teniendo los dormitorios principales amplias terrazas que miran al espacioso jardín ubicado en el contrafrente.

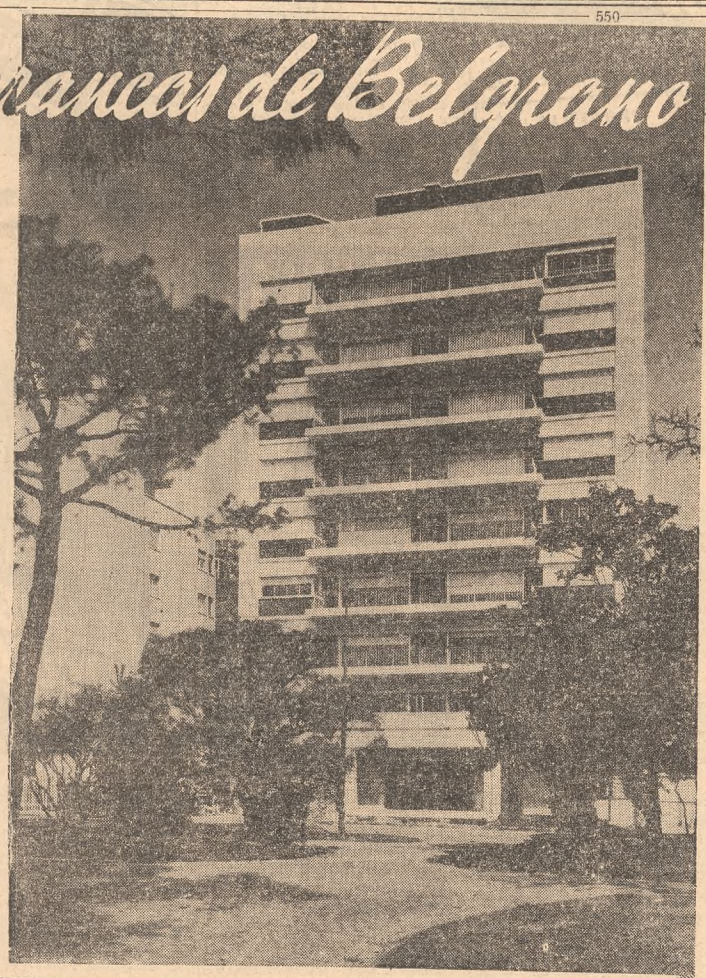

DEPARTAMENTOS DE LUJO
Sobre las Barrancas de Belgrano
- Amplia recepción, compuesta de Hall, Living-room con terraza y Comedor.
- Confortable privado con Hall íntimo, 4 Dormitorios, 2 de ellos con Terraza continua, y 2 Baños.
- Artefactos y revestimientos de color.
- Departamento de servicio compuesto de Hall, 2 Habitaciones y Baño.
- Secadores de ropa eléctricos.
- Garage, con servicio de lavado.

TODOS LOS DETALLES DEL CONFORT MODERNO
PARA INFORMES
CASADO y ARMESTO
ADMINISTRACION DE PROPIEDADES
25 de MAYO 195 34 - 7323

JARDINES
NEIRA y EZCURRA
INGENIEROS AGRONOMOS
Tucumán 348 31 - 5735

FABRICA DE MOSAICOS
"LA NUEVA"
FUNDADA EN 1905
MONTANARI Hnos.
SUCESORES DE ENRIQUE MONTANARI e Hijos
2245 - AREVALO - 2251
U. T. 71, PALERMO 0783

HERRAJES PARA OBRAS
Artefactos de ILUMINACION
FERSA
Darwin 547 — C. Pellegrini 1071

Construcciones en general
HORMIGON ARMADO
José Folger
Chile 2130-32-34 U. T. 47 Cuyo 7643

GRANITO
ANGEL MAFFEI
ESTABLECIMIENTO MECANICO
Newton 188 (Avellaneda) 22 - 8138

EMPRESA DE PINTURA
LEWKOWICZ Hnos.
Dr. LUIS BELAUSTEGUI 819
U. T. 59 - 6788
LUIS VIALE 1214
U. T. 59 - 6717

INSTALACIONES SANITARIAS
y AGUA CALIENTE CENTRAL
Bavosi Hnos.
Av. JUAN B. JUSTO 9054-72
U. T. 64 - 0195

Empresa de Instalaciones ELECTRICAS EN GENERAL
CASA
J. M. CARVAJAL
ESMERALDA 899, esq. PARAGUAY
U. T. 32 - 2748

PARQUETS DE ROBLE — ARTEFACTOS SANITARIOS DE COLOR
BARUGEL HERMANOS
S. R. L. — Cap. $ 700.000.—
RIVADAVIA 1655 U. T. 37-0379 y 37-0278

VIDRIOS, CRISTALES y ESPEJOS
PANZA Hnos.
CATAMARCA 559

Tosi & Carrara
CARPINTERIA
741 - 1014

Guía ERHART de la CONSTRUCCION
publicará *GRATUITAMENTE* en la Sección *ALFABÉTICA* el nombre, domicilio y teléfono de todos los profesionales y firmas de Buenos Aires y Suburbios relacionados con la construcción.—
Envíenos sus datos
DIAGONAL NORTE 875
U. T. 34-2576 y 5248

ROMANCE Y GUERRA EN "BAJO EL CIELO DE CHINA"

Producción de la R. K. O. Radio Pictures, hablada en inglés, con títulos sobreimpresos en español. Estrenada ayer en el Ocean. Intérpretes principales: Randolph Scott, Ruth Warrick, Ellen Drew, Anthony Quinn, Carol Thurston y Ducky Loule. Director: Ray Enright.

Ruth Warrick en "Bajo el cielo de China"

Versión de una conocida novela de Pearl Buck, "Bajo el cielo de China" conserva del original los trazos generales, pero disminuye la originalidad del libro al acudir a recursos que en la pantalla han sido muchas veces utilizados. Dos cuadros dramáticos se dividen el interés de esta producción de la R. K. O. Radio Pictures, ayer presentada en la sala del Ocean: las alternativas de dos historias sentimentales que forman por su carácter una misma circunstancia escénica, y la visión de la guerra entre los chinos y los japoneses, llevada a la pantalla con la realidad que ya nada desmerece de las películas documentales, tomadas en los verdaderos campos de la lucha. Dentro de este último panorama, el tono épico del desenlace con la anhelante espera de los salvadores que galopan por senderos y valles, mientras parece inminente el triunfo de los enemigos implacables, tiene reminiscencias de las antiguas películas heroicas. Más atrayente resulta en su intimidad apenas bosquejada el romance del doctor Grey Thompson con una mujer de extraordinario temple, consagrada con aquél al cuidado de los heridos en Wan Li, una aldea de la China favorable a la embestida de los nipones. El médico, esforzado y eficaz en su empresa humanitaria, ha regresado de un breve viaje a los Estados Unidos, en donde se casó inesperadamente. Vuelve con su esposa, para encontrar en su compañera de sacrificio durante los largos días de Wan Li, bajo el bombardeo y en medio de la sangre de los pobladores, una resignada conformidad. No tardará en surgir entre las dos mujeres la rivalidad en presencia del hombre que ambas quieren, pero el drama hallará solución en la misma guerra, con acento que no alcanza en esta versión de la novela toda la emoción necesaria. Randolph Scott desempeña el papel del médico, en la línea de su habitual naturalidad. Ruth Warrick presta a su personaje femenino mucha dignidad y altura, de acuerdo con los rasgos que han de caracterizar a la mujer ejemplar que interpreta, y Ellen Drew anima el papel de la esposa con sentimiento y dolor. En los demás puestos del reparto intervienen Anthony Quinn, Carol Thurston y Ducky Loule. La dirección de "Bajo el cielo de China", que traza algunas escenas pintorescas del medio asiático, estuvo a cargo de Ray Enright.

* * *

Ocupó la sección de complemento del Ocean "Yo no me vendo" o "Mademoiselle Fifi", historia de una heroica mujer francesa que arriesga todo por un ideal. Basada en dos cuentos de Maupassant, esta producción de la R. K. O. Radio Pictures ha sido interpretada por Simone Simon, John Emery, Kurt Kreuger, Alan Napier, Helen Freeman y Jason Robards, bajo la dirección de Robert Wise.

CINE

"La ciudad de oro" y "Tentaciones de otoño" se juzgarán el miércoles

El programa del Normandie se renovará el miércoles con dos películas de lo Metro: "La ciudad de oro" y "Tentaciones de otoño", ambas con diálogos "doblados" en español. Wallace Beery en el papel de un aventurero que se rodea de una apariencia de dignidad una vez que ha conseguido la riqueza y la elegante Binnie Barnes en el de su compañera encabezan el reparto de "La ciudad de oro", en la que también trabajan John Carradine, Bruce Kellog, Frances Rafferty y Chill Wills, bajo la dirección de Roy del Ruth.

En "Tentaciones de otoño" se describe el ascendiente que cobra la interposición de una jovencita en un matrimonio de edad madura. Mary Astor, Phillip Dorn y Gloria Grahme actúan en esta comedia dirigida por el actor Richard Whorf.

Iris Marga, Francisco de Paula y Amalia Sánchez Ariño en una escena de "El viaje sin regreso"

Una sala de tres mil localidades tendrá la Metro en Buenos Aires

Anuncia la Metro-Goldwyn-Mayer que emprenderá un vasto plan de construcción de nuevos edificios para salas cinematográficas en América del Sur. El presidente de la Loew's International Corporation, Sr. Arthur Loen informó haber adquirido tres salas en Columbia —una de 2000 localidades— una en Valparaíso de 2500 y un gran edificio en La Habana.

Con respecto a nuestro país adelanta que en Buenos Aires iniciará la construcción de un edificio de diez pisos para oficinas y una sala de 3000 localidades, y que en Tucumán acaba de adquirir un cinematógrafo de 1200 localidades recientemente construído.

"Los mosqueteros del rey" es una versión de una novela de Dumas

Con el título de "Los mosqueteros del rey" o ("The fighting guardsman"), la Columbia presentará en una fecha próxima la versión cinematográfica de "Los compañeros de Jehu", de Alejandro Dumas. En esta película de capa y espada, cuya acción transcurre en la Francia de los Borbones, desempeñan los primeros papeles William Parker, Anita Louise, Janis Carter, John Loder, Edgar Buchanan y George MacReady. La dirección de "Los mosqueteros del rey" se encomendó a Henry Levin.

Noticiarios

En el Suipacha, Astor y Porteño la Universal presentará el martes otro ejemplar de su noticiario con estas actualidades: Estados Unidos celebra la victoria; en el desierto de Nueva México se realiza una prueba con la bomba atómica; las maravillas del radar, y "el ojo mecánico lo ve todo".

Partió ayer el Sr. León Britton, director de la R.K.O. Radio Pictures

Partió ayer por la mañana en avión a Río de Janeiro el Sr. León Britton, quien durante tres años desempeñó el cargo de director general de la R.K.O. Radio Pictures en la Argentina. De Río de Janeiro seguirá viaje, en compañía de su familia, a bordo del Río Jáchal hacia los Estados Unidos, y desde Nueva York se trasladará a Singapur con el fin de asumir importantes tareas de la compañía en Extremo Oriente, adonde se encontraba al comenzar la guerra. Numerosas personas de nuestro medio cinematográfico saludaron al Sr. Britton con motivo de su partida.

El martes se verá "La marina mercante de los Estados Unidos"

La 20th Century-Fox dará a conocer el martes, simultáneamente en el Porteño, Astor y Novedades, otro ejemplar de la interesante serie "La marcha del tiempo", titulado "La marina mercante de los Estados Unidos". Muestra esta película los peligros que enfrentan los hombres de la marina mercante y presenta algunos aspectos de los problemas que ha de crear la paz a esta navegación, entre otros, la competencia de la aviación comercial.

EL BALANCE DE LA SEMANA

Además de **"Bajo el cielo de China"** y **"Yo no me vendo"** —los dos estrenos de ayer que hoy comentamos en estas columnas— se registraron en la semana cinematográfica las siguientes novedades: **"Lazos humanos"**, norteamericana, con Peggy Ann Garner, Dorothy McGuire, James Dunn, Joan Blondell, Ted Donaldson, Lloyd Nolan y Ferike Boros; **"Hotel Berlín"**, norteamericana, con Faye Emerson, Helmut Dantine, Raymond Massey, Andrea King, Peter Lorre, Alan Hale y George Coulouris; **"Capullito de alelí"**, mexicana, con Fernando Soler, María Elena Marqués, Carlos López Moctezuma y Abel Zalazar; **"El signo de la muerte"**, mexicana, con Cantinflas, Elena D'Orgaz, Medel, Carlos Orellana y Tomás Perrin; **"Perjura"**, mexicana, con Jorge Negrete, Mariana Tamayo, Sara García y Eduardo Arozamena, y **"Así son ellas"**, mexicana, con Gloria Marín, José Cibrián, Rafael Baldón y Lidia Michel.

"Un beso en la noche" el 14 y "Gran Hotel" con Cantinflas, pronto

En "Un beso en la noche", film de procedencia mexicana, se plantea el caso de un médico psiquiatra, tímido y sensible, que, en lugar de curar a una joven encomendada a sus cuidados profesionales, se enamora perdidamente de ella. Esta producción de Clasa Films, que la Cinematográfica Interamericana presentará el viernes en el Suipacha, cuenta con un elenco en cuya primera fila se encuentran el galán Julián Soler, la insinuante Mapy Cortés, Lilia Michel, Víctor Junco y Virginia Manzano.

También anuncia la Interamericana que pronto estrenará "Gran Hotel", cuya figura central es Cantinflas. En esta oportunidad lo secundan Jacqueline Dalya y el veterano actor argentino Vicente Padula. Dirigió el film Miguel M. Delgado sobre un argumento de Jaime Salvador.

Dos películas españolas se estrenarán el jueves 13 en el Gran Palace

Informa la distribuidora Ballesteros que el jueves de la semana entrante se estrenarán en el Gran Palace dos películas españolas: "Doce lunas de miel" y "Un marido a precio fijo". Ladislao Vadja ha dirigido la primera de ellas, que está animada por la actriz portuguesa Milu y el actor Antonio Casal en los lugares centrales. En los otros puestos del reparto se encuentran Raúl Cancio, María Bru, Ramón Ellas y Ana María Campoy.

En "Un marido a precio fijo" se desarrolla un argumento de Linares Becerra, bajo la dirección de Gonzalo Delgrás. Constituyen la pareja principal Lina Yegros y Rafael Durán. Los secundan Ana María Campoy, Luis Villasul, Jorge Grenier y M. de Melero.

Para el 18 se fijó el estreno en el Ideal de "Campanas del destino"

En sitios muy populares de Nueva York transcurren los principales episodios de "Campanas del destino" cuyo estreno se ha fijado para el martes 18 en el Ideal. En esta película de la Metro desfilan la estación de Pensilvania, los rascacielos de Manhattan, el Central Park, el Museo Metropolitano y el vestíbulo del Waldorf Astoria. Se informa que todas las escenas correspondientes se han tomado fuera de los estudios y en los sitios correspondientes.

En "Campanas del destino", sonriente historia de amor de un soldado en goce de unas horas de licencia y una jovencita neoyorquina muy juiciosa, trabajan Robert Walker y Judy Garland, con James Gleason, Keenan Wynn, Marshall Thompson y Lucile Gleason bajo la dirección de Vincent Minelli.

"Dos tenorios", comedia musical con gente joven, se estrenará en breve

Entre los estrenos próximos de la Universal figura "Dos tenorios" o ("Patrick, the great"), comedia musical de ambiente juvenil. Con abundancia de pasajes humorísticos y sentimentales y con algunos cuadros de conjunto acompañados de canciones se relatan las andanzas de una pareja que ansía triunfar en el teatro. Donald O'Connor y Peggy Ryan son los animadores de "Dos tenorios", en cuyo reparto se registran los nombres de Frances Dee, Donald Cook, Eve Arden, Thomas Gómez y Gavin Muir. En el film que dirigió Frank Ryan figuran varios números musicales de Sidney Miller e Iriez James.

El 27 abrirá sus puertas con la película "Gibraltar" el nuevo cine Libertador

Para el jueves 27 se anuncia la inauguración del cine Libertador, que se construye en la calle Corrientes 1360, y pertenece a la empresa Augé, Dreyfus y Cía. Informase que la nueva sala, levantada con los adelantos más recientes en los edificios de su tipo, estará destinada a la presentación de novedades cinematográficas y que abrirá sus puertas con el estreno de "Gibraltar", producción de origen francés ya otras veces anunciada. Viviane Romance, Erich von Stroheim, Ivette Lebon, Roger Duchesne, George Pament y Abel Jacquin son los principales intérpretes. Tuvo la dirección el realizador Fedor Ozap.

"Ucrania en llamas", documento de la guerra, anuncia Artkino Pictures

Para la semana próxima anuncia Artkino Pictures el estreno de "Ucrania en llamas", documento de la guerra. Supervisada por el director soviético, Alexander Dovzhenko, autor también del comentario, con el asesoramiento militar del mayor general S. Platonov, fué filmada por los "cameramen" que avanzaron junto con las tropas de choque del ejército ruso. Forman parte de la película diversas escenas captadas por los alemanes, documentando actos de crueldad perpetrados por las tropas nazis contra los pobladores civiles de Ucrania.

Completan esta película, mapas móviles, que muestran la forma en que las divisiones de tanques de Hitler fueron obligadas a replegarse y después la incontenible ofensiva soviética en su marcha hacia la victoria.

Select LAVALLE LAVALLE 927 LU 35-0234 HOY MAÑANA LOS MÁS GRANDES ÉXITOS DEL CINE

EL JARDIN DE ALA con CHARLES BOYER y MARLENE DIETRICH

"CUMBRES BORRASCOSAS" con Merle Oberon y Laurence Olivier

PLATEA $1

EN TODOS LOS BARRIOS! Libertad LAMARQUE Hugo DEL CARRIL "LA CABALGATA DEL CIRCO"

HOY MAÑANA EN LOS CINES

ZONA ALMAGRO
ALCAZAR Corrientes 4636 - U. T. 79-3970
ALMAGRO Rivadavia 3876 - U. T. 62-1216
RIALTO Córdoba 4287 - U. T. 71-4795

ZONA NORTE
NATIONAL Santa Fe 5280 - U. T. 71-2760
ROSEDAL Serrano 2454 - U. T. 72-3101
ROXY Las Heras 2460 - U. T. 41-0158

ZONA BELGRANO
IDEAL MONROE Monroe 3245 - U. T. 73-7538

ZONA ONCE
LORIA Rivadavia 3058 - U. T. 62-1436

ZONA CENTRO
AMERICAN PALACE Córdoba 1785 - U. T. 44-0494
LOS ANGELES Corrientes 1770 - U. T. 35-3742

ZONA PATERNAL
SENA Av. San Martín 3078 - U. T. 59-5756

ZONA SUD
ATENEO Piedras 646 - U. T. 33-6346
ATLANTIC Belgrano 1260 - U. T. 38-2726

ZONA FLORES
CANADIAN I Juan B. Alberdi 3728 - U. T. 67-8395
COLISEO DE FLORES E. Bonorino 36 - U. T. 63-6181
JUPITER Rivadavia 8838 - U. T. 67-7107
SAN JOSE DE FLORES Rivadavia 7354 - U. T. 63-5089
SELECT FLORES Juan B. Alberdi 2941 - U. T. 67-8145

SELECT BUEN ORDEN B. de Irigoyen 1521 - U. T. 23-7385

ZONA URQUIZA
ALVAREZ THOMAS Alvarez Thomas 841 - U. T. 54-4999
25 DE MAYO Triunvirato 4440 - U. T. 51-1859

PATRONO SAN MIGUEL

UN GRAN DOBLE PROGRAMA ESPAÑOL! "Doce lunas de miel" "Un MARIDO A PRECIO FIJO" JUEVES ESTRENO GRAN PALACE

ONCE RIVADAVIA 2866 U. T. 47-5137
SPLENDID Libertad 976 - 41-1324
GENERAL BELGRANO Cabildo 2165 - 73-7200
RITZ CABILDO 685 U. T. 73-8686
FLORES RIVADAVIA 6661 U. T. 63-4700
HOY Y DIAS SIGUIENTES

Dick POWELL Claire TREVOR Anne SHIRLEY en "EL ENIGMA del COLLAR" (MURDER, MY SWEET) con OTTO KRUGER - MIKE MAZURKI MILES MANDER - DOUGLAS WALTON DON DOUGLAS

DOROTHY McGUIRE ROBERT YOUNG HERBERT MARSHALL en "Su milagro de amor" (Enchanted Cottage) por MILDRED NATWICK - SPRING BYINGTON HILLARY BROOKE - RICHARD GAINES

INCONVENIENTE PARA NIÑOS

GOYESCAS CONFITERIA - VARIEDADES
HOY TARDE DE 18.30 a 20.30 NOCHE DE 22 a 3
GRAN EXITO DE
PABLO PALITOS ORTIZ TIRADO
María del FUENTE Charles RICHARD Paulora ROMERO
Manuel DE MOZOS Ellen PARDI MARTIN BROTHERS
PRESENTA REGINA LAVAL
DIRECCION MUSICAL EDDIE KAY
SARMIENTO 777 - U. T. 31-7570 (GALERIA SARMIENTO)

Sigue con éxito la superproducción de LUBITSCH
¿QUE SABES TU de AMOR?
con la encantadora pareja Merle OBERON - Melvyn DOUGLAS
Distribuido por KRON FILM
PUNTA 2 PRIMER 1
BROADWAY

El gran éxito del año! A precios populares! MIRTHA LEGRAND JUAN CARLOS THORRY en "La SEÑORA de PEREZ se DIVORCIA"
Exclusivamente en el Gran Cine IGUAZU LAVALLE 940 - U. 33-4431

EL GRAN DOLOR DE UNA MADRE! A TRAVES DE UNA ESTUPENDA CREACION DE Sabina OLMOS en ERAMOS SEIS! con Roberto AIRALDI
Una notable realización de CARLOS BORCOSQUE
HOY y MAÑANA 3 FUNCIONES Matinée, Vermouth y Noche
2a SEMANA
GRAN CINE Premier La sala de mayor jerarquía

ESPECTÁCULOS CINEMATOGRÁFICOS

GRAN PALACE—Maipú 456. 31-4868. Hoy a las 15.30, 18.40 y 22.35: **Besos perdidos** (inc. p. niños), por María Duval y M. Faust Rocha; a las 14, 17.10 y 21.10: **El loco sublime**, por Boris Karloff. Matinée, platea, $ 2.

GRAN REX—Hoy a las 14, 17 y 21: Jack Haley en **El legado del tío**; 15.20, 18.40 y 22.40, primicia: **ESCAPADA DE AMOR**, con GAIL RUSSELL y DIANA LYNN. Pullman, $ 1.50.

GRAN TEATRO OPERA — Corrientes 860. Hoy 15.10, 18.25 y 22.25: HOTEL BERLIN, p. F. Emerson, H. Dantine, R. Massey, P. Lorre; 13.45, 17 y 21: Var. MATINEE, PRECIO UNICO, $ 1.00. Var.

PREMIER — Corrientes 1565. 35-2113. Hoy 14.50, 18.10 y 22.10: GRAN EXITO: ERAMOS SEIS, S. Olmos; 13.30, 16.50 y 20.50: ALAS SOBRE EL PELIGRO. Platea, matinée $ 2.

GRAN CINE OCEAN — Lavalle 739. (32-1515). Matinée de 13.40 a 17 hs. A las 15.30, 18.40 y 22.30: **Bajo el cielo de China**; 13.40, 16.55 y 21: **Yo no me vendo** (inc. p. niños). Pullman, $ 1.50.

LUXOR — Lavalle 669. (21-3893). Mat. 13.50, Platea, $ 1.50. A las 15.30, 18.30 y 22.30: CAPULLITO DE ALELI, F. Soler; 14, 17 y 21: **Así son ellas**, G. Marín (inc. niños) Platea, $ 1.50 y $ 2.

GRAN CINE IDEAL — Suipacha 378. Hoy 15.25, 18.35 y 22.35: TE VOLVERE A VER, p. G. Rogers, J. Cotten S. Temple; 13.45, 17 y 21: **Ritmos y amores**. Mat., $ 2. Próx.: **Campanas del destino**.

MONUMENTAL—Lavalle 780. Mat. 14. Plat., $ 1.50. Verm. 17.20. Nocte 21. A las 14.50, 17.20 y 21.45: **Las llaves del reino**, c. G. Peck (vers. dialog. en cast.); 14, 17 y 21: Var. Sec. verm. Plat., $ 2. Pull., $ 1.50.

AMBASSADOR — Lavalle 777. 14.55, 17.50 y 21.50 (en punto): **Lazos humanos**, p. Dorothy McGuire, Joan Blondell y James Dunn; 14, 17.15 y 21: Varied. Pullman, $ 2.

NORMANDIE CINE TEATRO—Lavalle 861. Hoy 14.50, 18 y 22: **Misión en Moscú**, p. W. Huston, A. Hardinge, V. Francen. Dir., M. Curtiz; 14.20, 17.20 y 21.20: **Una nación baila**; 14, 17 y 21: Var. Mat., 1.50

GRAN CINE SUIPACHA — Suipacha 442. Hoy 14.40, 18 y 22.10: ENTRE DOS MUNDOS, p. Paul Henreid, John Garfield, S. Greenstreet; 13.30, 16.40 y 20.50: LOS TRAIDORES, p. C. Stevens. Mat., 1.50.

PARIS—Lavalle 769. 31-2916. **ESCLAVAS DE HITLER**. Por fin fué autorizado este drama que toda mujer debe ver. Matinée, pta., 1.50, 16, 18.45 y 22.40: ESCLAVAS DE HITLER (p. may. sol.): 15, 17.30 y 21: HEROES HUMILDES; 14 y 20.40: Var. Pullman, $ 1.50.

GRAN CINE FLORIDA — Florida 271. 33-6133. Cont. 13 a 24. A las 14.50, 18.30 y 22.10. Paul Muni, Merle Oberon y Cornel Wilde en:

CANCION INOLVIDABLE

Sublime historia de FEDERICO CHOPIN, cuya maravillosa música: TRISTEZAS, NOCTURNO, LA POLONESA, VALS DEL ADIOS y PRELUDIOS, ilustra esta gran film en tecnicolor; 13.20, 17.5 y 20.45, Kay Kyser y su jazz, Ann Miller y Victor Moore en:

MILLONARIO SIN MILLONES

Sección cómicas y variedades.

PULLMAN $ 1.20

GLORIA — A. de Mayo 1225. 38-6966. 14.30 y 20.30: Varied. Dos estr. españoles. **La rueda de la vida**, Autofita Colomé; **Campeones**, p. Luchy Soto, R. Zamora y los ases del fútbol. Pull., $ 1.20.

IGUAZU — Lavalle 940. 35-4431. 15.5, 18.20 y 22.25: **La señora de Pérez se divorcia**, Mirtha Legrand; 13.45, 17 y 21.10: **La guerra la gano yo**, c. P. Arias.

ARIZONA—Lavalle 727. 31-6967. P., $ 1.50. **Las seis suegras de Barba Azul**, P. Arias; **El solterón** ("Viejo verde"), E. Serrano; **Mi novia es un fantasma**, M. Legrand.

ROSE MARIE — Lavalle 750. CONTINUADO. $ 1. ¡SENSACIONAL! 13.30, 17 y 20.30: Noticiario.

DOS ROMEOS SIN JULIETA

c. W. Bendix, D. O'Keefe; 15, 18.30 y 22, Charlie Chaplin en:

EL GRAN DICTADOR

con Paulette Goddard y J. Oakie.

PETIT SPLENDID—Libertad 976. 41-1324. 13.10 y 22.15: EL ENIGMA DEL COLLAR, D. Powell (inc. p. niños); 16.25 y 20.30: SU MILAGRO DE AMOR, R. McGuire: 15.10: **Una noche de aventuras**; 14.10 y 20: Var. Men., tarde, 0.60, Loc. num. Boletería 10 horas.

BROADWAY—Matinée a las 14. Pta., $ 1.50. A las 14, 17.15 y 21: **El renegado**, c. F. Darro; 15.25, 18.30 y 22.30: **¿Qué sabes tú de amor?**, c. M. Oberon y M. Douglas. Vermouth 17.15 y noche. Platea, $ 2. Pullman, $ 1.50.

PRINCESA — Suipacha 460. (35) 1112. Continuado de 11 a 24. El notable film realizado en radiante tecnicolor:

DE PURA RAZA

Edward G. Robinson, George Sanders en:

Confesiones de un agente secreto

Errol Flynn, F. Emerson, Paul Lukas en:

TRES DIAS DE VIDA — PLATEA, 0.80

SELECT LAVALLE — Lavalle 921. 35-0235.

EL JARDIN DE ALA

Ch. Boyer; **Cumbres borrascosas**, M. Oberon, L. Olivier; **Club de enamorados**. Var. Platea, $ 1.20.

SARMIENTO — Lavalle 852. (35) 2238. Cont. 14, 18.10 y 22.20: **Amores a los quince**, p. W. Brennan (tecnicolor): 17 y 21.10: **La bomba**, p. Laurel y Hardy; 15.50 y 20: **Un ligero error**, Noticiarios y variedades. Pullman, $ 1.20.

PLAZA — Corrientes 939. (35) 7777. Hoy, tarde de 14 a 20 hs. Noche a las 20.15 hs. A las 14.15, 18.20 y 22.25: TU ERES MI AMOR, Paulette Goddard; a las 16.45 y 20.50: EL HOMBRE QUE QUISO SER DIOS, N. Asther; a las 16 y 20.15: Variedades. Pull., $ 1.20. (Noche, numeradas).

GAUMONT — Rivadavia 1635. 38-0606. $ 1. Niños, 0.50. 16.40 y 21.10, C. Colbert, S. Temple y J. Cotten en:

DESDE QUE TE FUISTE

15.15 y 19.45: EL MARTIR, con N. Pilbean; 14.30, único.: **Los tres compadres**. Suc. Argentinos.

GRAND SPLENDID — Santa Fe 1830. 15.30 - Var.: 16.10 y 20: CITA EN LOS CIELOS; 18.10 y 22.10:

AMORES A LOS QUINCE

p. W. Brennan y Jeanne Crain. Pull., 1.20 Mañana a las 14 MATINEE INFANTIL

NOVEDADES — Florida 364, 31-5155. Cont. Japón se rinde incondicionalmente. Las batallas culminantes Entrada de los soviéticos. La victoria en EE. UU. Rendición en Manila. Explosión de la atómica (film. a 6 km.). Suc. Arg. Dib. Var.

PORTEÑO-ASTOR — Continuos 846 y 746. Actualidades. Not. c. Rendición de Manila. Explosión de la bomba atómica. Rendición del Japón. Not. de c. inf. loc. **Regalo de cumpleaños**, c. Espaguetti. Dibujos. Platea, 0.60. Cont. de 11 a 24.

VERSAILLES — Santa Fe 1447. (44) 2799. Cont. 14.30 y 19.25: **Claro de luna**, S. Legrand; 16 y 20.50: **24 horas de la vida de una mujer**, A. Bence-R. Escamada, inc. p. niños; 17.50 y 22.30: **María Celeste, M. Legrand-P. L. Lagar Pull., 0.80.**

CALLAO—Callao 27. 38-1898. 13.15 y 22.25: TU ERES MI AMOR, Paulette Goddard, J. B. Fitzgerald: 16.30 y 20.40: EL HOMBRE QUE QUISO SER DIOS, Nils Asther; 15.20 único.: **Madre vengadora**; 14.40 y 20: Varied. Loc. num.

CINE ROTARY—Corrientes 563, 31-8861. Cont. 11 a 24 hs. Los dos barberos, Miel silvestre, El Premio Jockey Club, Caballos saltarines, Not.; La bomba atómica, LOS TRES DIABLILLOS, Diana Durbin, 0.60.

GRAN CINE VICTORIA—Av. de Mayo 882, 34-1493. Hoy, Cont. de 13. **Un desolado corazón, Noche en el alma**, Variedades. $ 1.

ALVEAR—Esmeralda 320, 35-1522. Continuado, V. Francen, V. Korene en:

TAMARA LA COMPLACIENTE

Mefisto, El fantasma de París, J. Gabin; **La senda prohibida** (inc. niños).

RENACIMIENTO—Lavalle 925, 35-1850. Estr. CANTINFLAS en **El signo de la muerte** (inc. niño.); **Perjura**, p. J. Negrete; **Alegría mexicana**, Chaflán, $ 1.20.

MUNDIAL — Cuentos 959. LENIN: GRADO MUSIC-HALL, RUSOS EN LA GUERRA. Campos de concentración de MAIDANECK. 57.000 NAZIS EN MOSCU. (Espect. p. mayores). Pl. $ 1. Miércoles: UCRANIA EN LLAMAS.

CAPITOL — Santa Fe 1848. 44-2379. Cont. Pull., 1.50. Men., T., 0.60. Exclusiva en la Capital. 18.30 y 22.35: **Persecución**, Ch. Laughton: 17.10 y 21.20: **Entiéndase con mi abogado**, Olsen y Johnson; 15.45 y 20.10: **Aparece Arsene Lupin**.

CERVANTES—Belgrano 1820. El **gran dictador, Dos Romeos sin Julieta, Patrulla de medianoche, El hombre intrépido**.

LOS ANGELES — Corrientes 1770. 35-3742. Cont. de 13.30 a 24 hs. Super Pull., 1.20. **La cabalgata del circo**, H. del Carril; **Amok, M**, Félix; **Nanà, L**, Vélez. (Prog. no apto para mres. de 16 años).

ATLANTIC — Belgrano 1260. 38-2726. **La cabalgata del circo, L.** Lamarque; **Amok, M**. Félix no apta p. men.): **Novios para las muchachas**. Variedades.

PARAMOUNT — Lavalle 845. 35-0999. **Volvamos al ayer**, Jean Arthur; **La gitana loba**, no apta para menores, con Nina Foch; **Deudas imperdonables**, no apta para menores, con Marsha Hunt. Pta., $ 1.

METROPOL — Lavalle 839. 35-1936. **Hombres en su mente, La caza del fantasma, El tren prisión**. Platea, 1.

GRAN CINE TROCADERO — Lavalle 820. 35-1455. Continuado de 12.30 a 24. Calefac. Sala familiar. VARIEDADES. **Viviremos otra vez, Los cocineros del rey, La estirpe del dragón** (inc. p. niños). Super., $ 1.20.

HINDU—Lavalle 842. 35-1114. La bella y sugestiva María Félix en **Amok**, de S. Zweig (exc. p. may.); **Cuando tú me quieras, J**, Negrete; Varied.

ELECTRIC—Lavalle 826. 35-1846. Cont. **Los ojos del muerto**, L. Chaney; **Cabezudos**, Abbott y Costello; **El rabseñor y el cuervo**, K. Karloff; $ 1.

ASTORIA—Suipacha 482. Cont. de 13.30 a 23.50. **Kora Terry, Jonny Jugo en Una canción a Nanette**. $ 1.

INCA—Corrientes 1550. 35-6118. Cont. Hoy: **Rica y revoltosa, Volvamos al ayer, Deudas imperdonables** (no apta menores). Pullman, 0.80.

CATALUSA—Corrientes 2046. 47-0662. **Mi hijo ante todo, Los tres compadres, Desde que te fuiste** (ver. inglesa).

CINE PARANA — Corrientes 1553. 35-8501. Continuado de 13 a 24 hs. Variedades, **Sueños de gloria**, G. Raft y V. Zorina; **Carne y fantasía** (inc. p. niños), con Ch. Boyer y B. Stanwyck. Platea, 0.60.

REAL—Esmeralda 425, 31-3800. **Francia inmortal, Amor gatuno, Pollito ingenuo, Mono travieso, Carlitos empleado de Banco**, Not., Varied., etc. 0.60.

METROPOLITAN—Corrientes 1343, 38-9960. Pull., $ 1.20. 17.40 y 22.25: **El fantasma de Canterville**, Charles Laughton; 16.5 y 20.50: **Perdidos en un barco**; 14.50: **El ilustre incógnito**; 14.15 y 20: Varied.

RADIO CITY—Corrientes 2067, 43-0030. **La mujer y el jockey, La casta Susana, Se abre el abismo**. (Pr. p. may. sol.).

GRAN CINE MITRE—Bmé. Mitre 1332, 38-5591. Plat., 1. **Deudas imperdonables** (no ap. men. 16 años), **Volvamos al ayer**, Cóm. y varied.

FLORIDA—G. Gilemes. 34-0275. Cont. desde las 11 horas. **El acorazado Potemkin** (inc. p. niños), **Vamos a bailar**, con Belita. Corta. Pl., $ 1.

AVENIDA—A. de Mayo 675. De 10.30 a 24. **Los verdugos también mueren, B**. Donlevy; Films breves. Prec., 0.60.

LUX—Corrientes 1372. De 12.30 a 24. Notic., varied., dibujos y **Sucedió entre bastidores, B**. Stanwyck. Platea, 0.55.

ALMAGRO — Rivadavia 3876, 62-1216. 1.30. **La cabalgata del circo, Nuestra Natacha, Novios para las muchachas**.

ALCAZAR — Corrientes 4636. 79-3970. **La cabalgata del circo, Allá en el setenta y tantos, El valentón**.

HOLLYWOOD — Ctes. 4256. 79-4213. 0.80. **Blancos acantilados de Dover, En la noche del pasado, Nancy tiene 3 amores**.

MEDRANO—Corrientes 3976. 79-3501-02 $ 1. Tener y no tener, Gran cinema enamoradas, La niña del millón. Dib. y var.

ROCA — Rivadavia 3753, 62-1516-1517, $ 1.20. **La amada inmóvil**, Santiago G. Cou (inc niñ.); Sonata de medianoche, **La batalla silenciosa**, Dibujos y var.

LUMIERE — Belgrano 3270. 45-2838. **La luz que agoniza, La Dubarry era una dama, Amigos peligrosos**, Pull., 0.80.

BARRACAS y BOCA

OLAVARRIA — Olavarría 635. 21-0454. **El cuarto 313, La marca del Zorro, La preferida** (inc. niñ.), Betty Grable.

DANTE—Alte. Brown 1243. Hoy 13.45 y 20: **Río de cisuelha** (musical); 14.15 y 20.10: **En la noche del pasado, G. Carson** y R. Colman; 16.30 y 22: **Los blancos acantilados de Dover, I. Dunne.**

GUEMES — M. de Oca 972. 21-4072. Pta., $ 1. Men., 0.50. **La que no supo amar, Laureles ajenos, El jurado por dentro. Cómicas** y varied.

BELGRANO

Gral. BELGRANO — Cabildo 2165. 73-7200. 18.15 y 22.25: ENIGMA DEL COLLAR (inc. niñ.), Dick Powell; 16.25 y 20.40: SU MILAGRO DE AMOR, Herbert Marshall; 15.20: **Su adorable enemiga**; 14.30 y 20: Var. Pull., 1.50. Loc. num.

CINE GENERAL PAZ — Cabildo 2702. (76) 3344. Hoy a las 13.10 y 22.30: SANGRE SOBRE EL SOL, J. Cagney; a las 16.40 y 21: ANGEL DE MALDAD (inc. p. niños); a las 15.50: EL VAQUERO ENAMORADO; a las 14.15 y 20: Variedades. Pullman, $ 1.50.

MIGNON — Juramento 2433. 73-3899. Numeradas. Pull., 1.20. Tres soberbios estrenos. **Aprendiendo a vivir, J** Whiters; **Cita en los cielos, L**. McCallister; **Amores a los quince** (tecnicolor), J. Crain. Lunes, 0.60. **Rosa de abolengo**.

RITZ — Cabildo 685. 73-0686. 18.30 y 22: EL ENIGMA DEL COLLAR, p. Dick Powell (inc. p. niños); 16.15 y 20.20: SU MILAGRO DE AMOR, p. Robert Young; 14.45: **Mi amigo lobo**; 14.30 y 20: Varied. y dib. Pull., $ 1.50. Loc. num.

CABILDO — Cabildo 2347. 73-3852. 14, 18 y 22: CANCION INOLVIDABLE (tec.), Paul Muni; 17 y 20.45: RUMBO A LA LIBERTAD, Otto Kruger; 15.50: **Falsa identidad**; 13.50 y 20: Variedades. Pull., 1.20. Loc. num. Bol. 10 hs.

PRINCIPE — Cabildo 2327. 73-2781. Numeradas, $ 1.20. **Como todas las madres**, Nana, Lupe Vélez; **Amok**, María Félix. (Progr. no apto p. menores).

IDEAL MONROE—Monroe 3245. 73-7538 **La cabalgata del circo**, L. Lamarque; **El fin de la noche, Hotel de verano**.

ELITE — Cabildo 3241. 70-5122. **La vaquera, B**. Davis y C. Rains; **Tengo dos novios**, J. Reynolds. Sec. variedades.

BELGRANO — Cabildo 2356. **Los muchachos**, p. S. Chiola; **Los ojos más lindos**, p. P. L. Lagar y Amelia Bence; **Madame Sans Gêne**, p. Nini Marshall.

BOEDO

EL NILO—Boedo 1063, 45-2984 y 9622. **La amada inmóvil** (inc., p. niños), **El canto del cisne, La monja alférez**. Loc. numeradas.

CABALLITO

ASTRO—Rivadavia 5456. 60-6246. Hoy 3 exhs. PRIMICIAS. A las 17.20 y 22.30, María Félix en la gran superproducción:

AMOK AMOK

15.45 y 20.50, Tito Guizar, Virginia Bruce y Edward E. Horton en:

BRASIL BRASIL

14.10 y 19.15, Paul Lukas, W. Huston y Mary Astor en:

FUEGO OTOÑAL

COMPLETA, $ 1.20. Progr. no apto p. men. 16 añ. Loc. num. Bol. 10 horas.

RIO DE LA PLATA—Parral y Gaona. 60-5705. 18.5 y 22.15 EL HOMBRE QUE QUISO SER DIOS, N. Asther; 16.15 y 20.30: TU ERES MI AMOR, P. Goddard; 15.40 y 20: Varied.; 14.30: **Rapto en avión**. Compl., $ 1.20. Num. Bolt. 10 hs.

PELLEGRINI — Gaona 1356. 52-1607. 17.50 y 22: CANCION INOLVIDABLE, P. Muni, M. Oberon (tec.); 15.20 y 20.30: MILLONARIO SIN MILLONES, A. Miller; 13.40 y 20: Varied.; 14.30: **Rapsodia jovial**. Compl., $ 1.20. Num. Bolt. 10 hs.

CONDOR—P. Goyena 127. 60-0221-3388. Tarde 14. Noche 19.15 **Canción inolvidable** (en tec.), c. Paul Muni; **Millonario sin millones**, Ann Miller; **Nueve muchachas**, Ann Savage; **La 7a. sinfonía de Leningrado**, p. L. Stokowsky. Noche, num.

**PRIMER

Fué aplaudido el estreno del N. de Comedia

Esa manera de jugar al teatro, que ha sido siempre tan característica de Pedro E. Pico, se manifiesta una vez más en "La historia se repite", que anoche fué aplaudida en el Nacional de Comedia. Muy leve es la fábula, muy esquemática la intriga. Un padre bondadoso y todavía joven, de aspecto y de espíritu, tiene algunas tribulaciones, sobre todo con uno de sus hijos, que no es de mal fondo, pero que toma la vida con una alborotada frivolidad. Esas tribulaciones culminan en que se le ha ocurrido seducir a la novia, sin estar suficientemente enamorado como para reparar con el matrimonio. Y adquieren una más aguda repercusión en la conciencia del padre, porque la muchacha es hija, precisamente, de la mujer que más quiso en su vida, con la que tuvo un romance amoroso antes de ella casarse. Por tal motivo, toma el asunto con mayor ahínco y consigue decidir al hijo a que vaya al matrimonio, sintiéndose feliz cuando pide la mano de la niña ante la mujer que ahora ha rehecho, dichosa o resignadamente, la vida con otro hombre, que es un excelente marido. Nada más sucede en la pieza conocida anoche, y, si acaso, podría agregarse la leve moraleja que queda flotando, y que consiste en el poder de la resignación y de la cordura, para alcanzar una mansa felicidad.

Este tema ha sido tratado sin ahondarlo, sin ir a fondo en el desmenuzamiento psicológico de sentimientos y caracteres, con un tono risueño y un juego vivaz, salvo en algún excesivo aditamento de escenas incidentales. Mucho más comediógrafo que dramaturgo, Pedro E. Pico, que siempre ha obtenido sus mejores éxitos en la pieza ingeniosa, fresca, sin complicaciones, vuelve a serlo aquí, desdeñando el gesto grave a que se pudo haber llegado de tratar este asunto muy en serio, tomándolo, por el contrario, así como al pasar, y desenlazándolo con una bondad que no está en desacuerdo con la lógica, si bien sería discutible si un matrimonio realizado sin amor, aunque solucione los sobresaltos del momento, es fórmula aconsejable. Los personajes son simpáticos, y aunque de trazos no muy marcados, el padre emociona ligeramente por su tolerancia, su comprensión y su sentimentalismo, y el hijo, aunque es un tarambana, resulta pintoresco en su inconsciente despreocupación. El diálogo no tiene la galanura del de otras comedias de este autor, que siempre ha sido tan apreciado en el teatro nacional, precisamente por esta característica, tal vez, en este caso, porque se advierte que ha querido pintar una humanidad común y superficial, sobre todo, como encara y siente la vida la generación joven, pero de cuando en cuando despunta un chiste que es espontáneamente cetebrado. Y quizá lo que la obra tiene de más atrayente es lo que apuntamos al comienzo, esa manera de jugar al teatro, que determinará que, cuando se va a la parte seria del tema y despunta una situación que puede tornarse grave, de pronto el autor le imprime un giro inesperado, con un recurso festivo, con una actitud peregrina, acercándola así hacia un tragicómico muy suave, muy lejos de la mueca del grotesco, mucho más cerca de la claridad de una sonrisa.

Bajo la dirección de Enrique de Rosas, los intérpretes del Nacional de Comedia que integraban este reparto actuaron apropiadamente. Nicolás Fregues, sobrio y natural; Mario Giusti, con la comicidad del tipo; Blanca Podestá, correcta; Niní Gambier, con su gracia juvenil, y sobre todo Susana Dupré, que está anotando visibles progresos y que dijo su parte con sobria firmeza, contribuyeron al favorable recibimiento. Fueron grato marco los decorados de López Naguil, acertados de tonos y de líneas.

Suspendieron su actuación Berta y Paulina Singerman

Las actrices de comedia Berta y Paulina Singerman han tenido la desgracia de perder, en horas de la tarde de ayer, a su señor padre, D. Aarón Singerman, persona muy estimada en las actividades teatrales. El Sr. Singerman se había radicado en nuestro país desde muy joven y aquí formó su hogar, dedicándose a las tareas escénicas en calidad de empresario de algunos conjuntos de arte lírico que se constituyeron en la Argentina, con los que recorrió algunas de las principales localidades del interior de la República. Más tarde tuvo participación activa en varias empresas comerciales de diverso género, hasta que hace un par de años, se acogió a un apacible retiro, quebrantada su salud por una enfermedad que hizo crisis ayer por la tarde, a los 70 años de edad. Ante el infausto suceso, las actrices Berta y Paulina Singerman han determinado suspender sus espectáculos en las salas de los teatros de la Comedia y Odeón, respectivamente, hasta el martes próximo. El sepelio del Sr. Singerman se realizará mañana a las 9.30 en el cementerio israelita de Liniers.

"El avaro" cumplió ayer 300 representaciones

La compañía de comedia nacional del actor Luis Arata ofreció anoche en el escenario del teatro Buenos Aires la 300a. representación consecutiva de la pieza en tres actos, de Molière, en la versión castellana del doctor Pedro E. Pico, titulada "El avaro", puesta en escena bajo la dirección de Antonio Cunill Cabanellas.

"Lucia de Lammermoor" se cantará hoy en el Colón

Esta noche a las 21 subirá a escena en el teatro Colón, en función extraordinaria, la ópera de Donizetti "Lucia de Lammermoor"; dirigida por Bruno Mari, será interpretada por Blanca Balgorri, Pedro Mirassou, Renato Cesari, Alvaro Bandini, Nelly Rubens, Carlos Giusti y Horacio González Alisedo.

—Mañana a las 17 se llevará a efecto un espectáculo coreográfico a cargo de Aquiles Lietti. El programa es el siguiente: "Suite de danzas", de Tchaikowsky; "Ma mere l'Oye", de Ravel; "Proteo", de Debussy, y "La Valse", de Ravel.

Renovó su cartel anoche el elenco Muñoz-Charmiello

En el escenario del teatro Palace Rivadavia renovó anoche su cartel la compañía de género cómico Muñoz-Charmiello, ofreciendo el estreno de la pieza en tres actos, original de German Ziclis titulada "Se casa la catalana con D. Pancho Batilana", a la que dispensó el auditorio una acogida cordial.

Hoy repondrá una obra la compañía del Marconi

El conjunto italiano de opereta que actúa en el escenario del teatro Marconi anuncia para esta noche la renovación de su cartel con la reposición de la popular producción del maestro Franz Lehar titulada "Il conte di Lussemburgo", cuyas partes principales estarán al cuidado de las tiples Franca Boni, Gloria Dix, Linda Cecchi y Carmen Lorefice y de los actores Paride Grandi, Edoardo Foglizzo, Emireno Petroni e Italo Sportelli, bajo la dirección orquestal del maestro Giovanni Quaranta.

Lily Pons regresó desde Francia a los Estados Unidos

Nueva York, 7 (INS). — Lily Pons, la estrella de ópera, regresó a Nueva York procedente de París, donde cantó el 25 de agosto último en una celebración especial del primer aniversario de la liberación de Francia. Lily Pons descendió en el aeropuerto La Guardia a las 4. La esperaban allí su esposo, André Kostelanetz, y su madre, la señora Mary Pons. Ella y su esposo partieron en el acto hacia Norwalk, donde tienen su hogar. Como coronación del espectáculo en la Opera, de París, cantó la Marsellesa. Dijo que fué aclamada por los franceses en forma "maravillosa". Agregó también que le habían designado madrina honoraria de las tropas del general Jacques Leclerc y que se le dispensó la cortesía de asignársele un soldado como escolta durante su visita a París.

Georges Rigaud estrenó en Nueva York una pieza musical

Nueva York, 7 (?).—La nueva comedia musical "Mr. Strauss viaja a Boston", en la que el actor Georges Rigaud, nacido en la Argentina, desempeña el principal papel, ha sido recibida desfavorablemente por la crítica, que en general la considera un fracaso.

La actuación de Georges Rigaud es asimismo calificada en forma contradictoria. "The New York Times" dice que "no se encuentra muy cómodo en su papel", y el comentario del "New York Herald Tribune" estima que el protagonista "tiene elegancia y talento", pero la mayoría de los críticos coincide en que su principal obstáculo ha sido la pobreza de la obra.

Completará hoy su cartel la compañía de El Nacional

La compañía de revistas que acaba de presentarse en el teatro El Nacional completará hoy su espectáculo con "El pueblo quiere saber de lo que se trata", que ocupará la última sección del cartel nocturno. Esta revista alternará en las representaciones ofrecidas por el referido conjunto con "La futura presidencia", recientemente estrenada.

MÚSICA

Florencia Raitzin ofrecerá hoy una audición de piano

En el salón del Instituto Cultural Argentino - Norteamericano efectuará esta tarde a las 18.30 una audición la pianista Florencia Guillermina Raitzin, recientemente becada por intermedio del Comité Argentino de Selección de Becarios para los Estados Unidos. Hará escuchar composiciones de Scarlatti, Beethoven, Chopin y Debussy. El acto será iniciado con algunas palabras alusivas a cargo del señor Ernesto Nelson.

DIVERSOS PERCANCES DE TRÁNSITO CON VÍCTIMAS HUBO EN EL DÍA DE AYER

Un camión que marchaba por la calle Juan B. Alberdi a cargo de Cosme González español, de 34 años, embistió al llegar a la rotonda existente en la avenida General Paz y aquélla a Víctor Labricr, italiano, de 66 años, vendedor ambulante, produciéndole heridas en distintas partes del cuerpo. La víctima fué llevada al hospital Salaberry, donde se estableció que su estado reviste gravedad.

—Al tratar de subir a un automóvil colectivo en la esquina de Chorroarín y Andonaegui, Benito Góngora, argentino, de 44 años, perdió el equilibrio y rodó por el suelo, causándose heridas en el pie izquierdo. Tuvo que ser internado en el hospital Alvear.

—Mientras transitaba por la intersección de la avenida Alem y Maipú, Da. Ernesta Rojo de Rojo, italiana, de 39 años, fué derribada por un automóvil que guiaba el médico Baltasar B. Lemi. Aquélla sufrió heridas en la cabeza y la fractura de un brazo por lo que fué llevada al consultorio central de la Asistencia Pública.

—Frente al Nº 1909 de la calle Brandsen un microómnibus a cargo de Amelio Lobato derribó a Pablo Pulichino, italiano, de 56 años, causándole una herida en un tobillo, que le curaron en el hospital Rawson.

—Luis Casisa, argentino, de 26 años, fué arrollado en la esquina de Vieytes y Pedro Mendoza por una colectivo que marchaba a cargo de Manuel Reboredo. Sufrió heridas en el brazo y en la pierna derechos.

—Un colectivo de la línea 68, a cargo de Roberto A. Pitani, atropelló en la calle Cabildo frente al Nº 3046, a Clotilde Tuduri, argentina, de 26 años, quien sufrió algunas lesiones, y fué curada en el hospital Pirovano.

—A causa de haber frenado bruscamente un colectivo, en la esquina de Murguiondo y J. E. Rodó, se cayó al pavimento el pasajero Enrique Dulalde, lesionándose en el rostro.

Por la calle Corrientes, hacia el Este, circulaba un automóvil particular a cargo de D. José Oscar González, y al llegar frente al No. 5344, para evitar una colisión, se desvió de su ruta, yendo a chocar con un camión que circulaba en sentido opuesto, conducido por Ovidio Ríos. A consecuencia del encontronazo, resultó lesionada en la rodilla izquierda y en el brazo derecho la señora Lilia Páez de González, argentina, de 21 años, que viajaba en el automóvil. Fué atendida en el hospital Durand.

Las denuncias sobre torturas policiales serán pasadas al fiscal en la semana próxima

En la secretaría Black del juzgado de instrucción a cargo del Dr. Bianchi, fueron proseguidas las actuaciones relacionadas con la denuncia presentada por varios ex detenidos políticos de haber sido víctimas de vejámenes y torturas por empleados de la sección Especial de Investigaciones, mientras estuvieron alojados en dicha dependencia policial.

Ayer concurrieron a la expresada secretaría otros de los firmantes de la denuncia, los que se ratificaron en la misma y ampliaron detalles de los hechos. Como aun son varios los denunciantes que deben cumplir esa diligencia, y, además, se requirió el comparendo de otras personas, que se mencionan también como damnificadas en el escrito, calcúlase que sólo a mediados de la semana próxima podrán ser remitidas las actuaciones al agente fiscal.

POR IRRESPETUOSO

Por haber faltado al respeto a una señora, en la esquina de Corrientes y Federico Lacroze, fué detenido y llevado a la sección 29a Juan Raúl Domínguez argentino, de 31 años, soltero, mozo de café.

Dos heridos fué el saldo de una riña entre varios vecinos

Frente a la casa de la calle Vedia Nº 4316 se produjo una gresca, que tuvo origen en una disputa entre los vecinos Manuel Iglesia, argentino, de 47 años, e Ibos J. Romero, argentino, de 27. El primero agredió a la última con una herramienta de jardinería y la lesionó en la frente.

La víctima no quedó conforme con el resultado de la gresca y, secundada por su hermano Rolando, de 29 años, y sus amigos Dolores P. de Romero, de 25; Estela H. Suárez de Romero, de 36, y Francisco Calderón, de 36, realizaron una sostenida agresión con piedras de distinto tamaño contra Iglesia, hiriéndolo en la frente.

La intervención de la policía puso fin a la situación, deteniendo a los contendores y haciendo curar a los heridos en el hospital Pirovano.

CAIDA FATAL

En su domicilio, pasaje La Mar 178, la Sra. Herminia Picallo de Espantoso, española, de 60 años, casada, sufrió un vahído y se cayó, fracturándose la base del cráneo al golpearse contra el suelo.

Mientras era conducida en una ambulancia rumbo al hospital Ramos Mejía la señora dejó de existir.

ROBOS Y HURTOS

De su domicilio, Washington 2374, le substrajeron a Da. Clara K. de Laugrebr dinero, ropas y alhajas que estimó en 500 pesos.

—En la comisaría 10a. manifestó Marcos A. Chaves que de la plataforma de un tranvía alguien le substrajo, al llegar a la esquina de las calles Viel y Pedro Goyena, un paquete con cueros, que valen 425.25 pesos.

—De su comercio de venta de repuestos para automóviles, calle Warnes 1439, le hurtaron a José Arezón dos cubiertas para coche, valuadas en 900 pesos.

"QUINIELEROS" DETENIDOS

Por aceptar jugadas de "quinielas" fueron arrestadas las siguientes personas:

María Mickewicite de Chavenes, polaca, de 45 años, casada, en Muñecas 1325; Adelina Matano de Ferraro, italiana, de 40, en Chile 2122; José Vales, español, de 32, y Eduardo Catalano, argentino, de 36, en la estación Constitución, del F. C. del Sur; Roberto Rodolfo García, argentino, de 36, en Paseo Colón y Estados Unidos; Rosa Febreiro de Lebolo, en Acevedo No. 1069, departamento 1; Luis Agustín, argentino, de 48, en Monroe 1608; José Corrado, italiano, de 75, en el puesto 66 del mercado Pichincha y Alsina; Tadeo Wirek, polaco, de 40, en Warnes y Remedios de Escalada de San Martín; Juan Vila, argentino, de 45, en Salcedo y Loria; Arnoldo Sauser, suizo, de 60, en Mayarinos Cervantes 4670; Josefa Gabaglio de Mariono, italiana, de 38, en Hernandarias 1410; Luis Bouga, argentino, de 45, en Curapaligüe frente al No. 199; Margarita Orsi de Demario, argentina, de 47, en Urdininea 1721, y María Ester Gianatetti, argentina, de 21, en Portela 689.

EXTRAVIO DE UNA ALHAJA

A la comisaría 1a. acudió la señorita Federica Winstein para denunciar que en algún lugar de la zona céntrica de la ciudad, que no puede precisar, extravió una pulsera de platino con brillantes, de unos 15 centímetros de largo por uno de ancho, a la que atribuye un valor de 10.000 pesos.

ENTRE OBREROS

A raíz de una incidencia por cuestiones del momento, Nicolás Basile, italiano, de 40 años, agredió con un trozo de madera a José Travesoni, también italiano, de 64 años, lesionándolo en el rostro. El hecho ocurrió en la obra en construcción calle Corrientes 1334, y el herido fué trasladado a la Asistencia Pública.

CORTO de OÍDO?

El aparato "SORDOYEN" ayuda a oir. Pida folleto GRATIS a casa Julio Valle, C. Pellegrini 641 Buenos Aires

INSTRUCCIÓN PÚBLICA

Sobre el conflicto escolar de San Francisco

Acerca de las protestas que en San Francisco (Córdoba) suscitaron, según es notorio, algunas medidas del Ministerio de Instrucción Pública, este departamento de Estado dió ayer, sucesivamente, dos comunicados.

Uno de ellos empieza diciendo:

"A propósito de ciertas publicaciones aparecidas en diarios de esta capital, en las cuales se formulan apreciaciones respecto de designaciones efectuadas en el Colegio Nacional de San Francisco (Córdoba), y como quiera que dichas apreciaciones no son exactas, este ministerio afirma que no se ha dejado cesante a ningún profesor en los establecimientos educacionales de dicha ciudad".

Después el comunicado da los nombres de los profesores recientemente designados por ese ministerio, y termina diciendo:

"Las declaraciones de un profesor a que se refieren dichas publicaciones persiguen un claro fin político, porque parece que desde hace algún tiempo quienes desean adquirir alguna significación política, con miras a las próximas luchas electorales, buscan despertar la piedad del pueblo, asignándose la condición de víctimas, convertida ya en una especie de profesión".

El otro comunicado, más escueto, está así redactado:

"A propósito de ciertas publicaciones aparecidas en diarios de esta capital en el día de ayer, en las cuales se formulan apreciaciones respecto de designaciones ocurridas en el Colegio Nacional de San Francisco (provincia de Córdoba), y como quiera que dichas apreciaciones no se ajusta a la verdad de los hechos, el Ministerio de Justicia e Instrucción Pública aclara: que los nombramientos respectivos se han hecho con estricta equidad, recayendo entre profesores del medio; aclara, asimismo, que en ningún caso se ha desplazado de su tarea titular al personal docente del aludido establecimiento, habiéndose dispuesto únicamente de aquellas horas desempeñadas a título provisional y que no han revestido ni siquiera el carácter de interinidad".

Bodas de oro de la Srta. Rosario Vera Peñaloza con la enseñanza

La comisión invitó a todos los maestros, instituciones y simpatizantes al homenaje a la Srta. Rosario Vera Peñaloza, con motivo de sus bodas de oro con la enseñanza, el que se realizará el martes en el Museo Juan B. Terán —Instituto Bernasconi—, a las 11.30.

Ofrecerá la demostración, en nombre de los maestros de toda la República, la presidenta, Da. Rita Latallada de Victoria.

Han venido para asistir a este acto numerosas delegaciones del interior.

Mañana a las 10 se oficiará una misa en acción de gracias, en la parroquia de Nuestra Señora del Rosario.

En la escuela No. 22 del Consejo Escolar IX, Cabrera 4078, será inaugurada pasado mañana a las 16.45, la biblioteca especializada sobre la República Argentina, con el nombre de Rosario Vera Peñaloza. Después de cantarse el Himno Nacional, hablará la Srta. Marta A. Salotti.

Mañana a las 10, la Asociación pro Escuela Pray Cayetano Rodríguez, de la No. 2 del Consejo Escolar III, colocará una placa en la tumba de su socio fundador y ex presidente, D. Evaristo Masó, en el cementerio del Norte.

Se realizará un acto de homenaje al Libertador

Hoy a las 15 se realizará en la escuela No. 7 del Consejo Escolar XVIII, Rivadavia 9799, un homenaje a San Martín. En la ocasión se entronizará un retrato del Libertador, y la alocución alusiva estará a cargo de la directora del establecimiento, Da. Josefina Long de Recioy. La reunión finalizará en un acto artístico por los alumnos de la escuela María Celina da Costa, Horacio Héctor Biasse, Renée Steinschein e Irma T. Martino.

Bandas y orquestas infantiles

La comisión directiva de la Asociación del Personal Directivo y Docente del C. E. V., propicia la conferencia acerca de "Cómo organiza bandas y orquestas infantiles el pedagogo musical Sr. Rubén Carambula, director de la Escuela de Iniciación Musical Infantil de la República Oriental del Uruguay", que se realizará hoy a las 17.15, en la escuela No. 2, Rioja 1846.

Demostración al Dr. Santiago I. Nudelman

Un grupo de educadores democráticos, al que se adhieren amigos personales y correligionarios, hará objeto de una demostración al Dr. Santiago I. Nudelman, con motivo de su regreso del exilio y su reintegro a las tareas profesionales y gremiales que desempeñaba en la Mutualidad del Magisterio y en la Pro Maestros de Escuela. La demostración consistirá en una comida que se servirá en el restaurante de la calle Pueyrredón 19, el lunes a las 21.30.

Las adhesiones se reciben por los teléfonos 42-1165 y 76-2650.

Integran la comisión organizadora los Sres. Dardo B. Jacomelli, Regino A. Cuello, Víctor Andrada, C. Aguilar Becerra y Jesús Villegas.

Homenaje a D. Evaristo Masó Escuela para padres

En la escuela No. 4 del Consejo Escolar III, Independencia 758, mañana a las 10 la directora, profesora Raquel Merlo de Popp, hablará a los padres sobre "El cumplimiento del deber y cómo deben estudiar los hijos".

Agasajo a docentes ascendidos

En la confitería Jockey Club serán agasajados mañana a las 18, por colegas y amigos, los maestros Joaquín D. Mosquera, Luis D. Paoloro, Juan Faa, Héctor V. Marino y Carlos C. Monteverde, con motivo de sus ascensos en la docencia.

LOLA MEMBRIVES

TRIUNFA CLAMOROSAMENTE EN

Pepa Doncel

COMEDIA ESCRITA POR EL PREMIO NOBEL

JACINTO BENAVENTE

para nuestra gloriosa actriz

HOY y TODOS LOS DIAS CON ASISTENCIA DEL AUTOR

A LAS 18.15 y 22 HORAS

TEATRO COMICO

SEVILLA COLMADO

GRAN EXITO!! Fué el DEBUT de las **Hnas. JARA** FAMOSAS BAILARINAS

HOY Y MAÑANA MATINEE Y NOCHE

FLAMENCAS

EXITO

POMPOFF Y TEDDY

PARQUE RETIRO

SMART • HOY 18.30 y 22: Mañana Matinée 15.30 Hs.

EL PIBE DEL ALMACEN

UN GRAN EXITO COMICO DE

PACO BUSTO

"EL ACORAZADO POTEMKIN" Inconveniente para niños

30.000 extras — En Continuado — Segunda semana de exito

"VAMOS A BAILAR" con "BELITA"

TEATRO FLORIDA - Galería Güemes

ESPECTÁCULOS CINEMATOGRÁFICOS

(Continuación de la página anterior)

PALAIS BLANC—S. Fe 3085. 71-1846. 15.10: La maldición de la pantera; 20: Dibujos; 16.35 y 20.45: Dime que sí, F. Sinatra; El mujeriego. Publ., 0.80.

NATIONAL — Santa Fe 5280. Hoy: La cabalgata del circo, p. L. Lamarque y H. del Carril; El fin de la noche, L. Lamarque; Así te quiero, S. Fernández.

LONDRES — Cnel. Díaz 1427. 79-0263. La que no supo amar, Laureles ajenos, Víctimas del mal agüero.

SAAVEDRA

CUMBRE—70-5572. Canción inolvidable, P. Muni; Rumbo a la libertad, O. Kruger. Cómicas.

AESCA—70-8419. Madame Sans Gêne, N. Marshall; Hay que casar a Paulina, Los ojos más lindos del mundo.

ESTRELLA — Cabildo 2943. 70-8169. Espectáculo para mayores solamente. Tierra de pasiones, Naná y Amok, por María Félix.

SUR

NATIONAL PALACE—San Juan 2461. 45-1723. Canción inolvidable, P. Muni y M. Oberon (tec.); Millonario sin millones, Ann Miller; Médico del hampa, W. Baxter. Var. y dib. Completa, $ 1.20.

UNION — Independencia 2870. 45-2565. Cont. de 14 a 24 hs. ESTA VEZ PARA SIEMPRE, ALMA EN LA SOMBRA, LA SEPTIMA CRUZ (inc. niños), LA FIESTA MAGICA. Completa, $ 1.

COLISEO—B. de Irigoyen 500. 38-2127. Paul Muni en Canción inolvidable; Por su honor, Sálvese el que pueda, Cóm. Var.

GRAND SUD—B. de Irigoyen 1652. 23-6844. La estirpe del dragón, K. Hepburn (inc. niñ.); Los cocineros del rey, Laurel y Hardy; Alegre solterona.

ATENEO—Piedras 646. 33-6346. La cabalgata del circo, Nuestra Natacha, Mi reino por un torero. Continuado.

CECIL — Defensa 849. 33-5679. Amok (no apt. men. 16 a.), Madame Sans Gêne, Hijos del desierto.

RIVAS—Rioja 2054. 61-1841. Hoy: Madame Sans Gêne, Escándalos romanos (inc. p. niños), La monja alférez.

BUEN ORDEN—B. de Irigoyen 1521. 23-7385. Cont. La amada inmóvil (inc. niñ.), Sgo. G. Cou; La cabalgata del circo, L. Lamarque y H. del Carril; En el último piso.

GARDEL — Bolívar 1032, 34-7155. La que no supo amar, Laureles ajenos, No matarás.

S. TELMO — Chacabuco 966. 33-2804. El ruiseñor y el cuervo, Cabezudos, Atavismo que mata.

VILLA DEVOTO

NOBEL — Feo. Beiró 5258. 50-5852. Madame Sans Gêne, Allá en el setenta y tantos, Temestad.

LASTRA—Fco. Beiró 4379. 50-4533. La séptima cruz, S. Tracy (inc. niños), Conozca gente, L. Ball; Ganancia trágica.

DEVOTO—Nueva York 3330. 50-1443. Madame Sans Gêne, El canto del cisne, variedades. Menores, 0.60.

UNIVERSAL — Lacar 3176. 50-1286. El submarino suicida, Una voz en la noche, El eterno pretendiente, 0.80.

VILLA DEL PARQUE

GRAN BIJOU — Cuenca 2734. 50-1538. Madame Sans Gêne, N. Marshall; El prisionero de Zenda, R. Colman; El profesor astuto.

PARQUE—Cuenca 3256. 50-4448. T. 15. Noche 20 hs. El gran dictador, Ch. Chaplin; Dos Romeos sin Julieta, W. Bendix.

PROVINCIA DE BUENOS AIRES

LA PLATA

COLISEO PODESTA—A las 16 y 20.30: El doctor Quijote y La séptima cruz.

PARIS—A las 16.20 y 21: La venganza del hombre invisible y Tras la fama.

ASTRO—A las 16 y 20.30: Triunfo sin gloria y El buen pastor.

SELECT—A las 16 y 20.30: Aguas tenebrosas y Rebeca, una mujer inolvidable.

SAN MARTIN—A las 13.45, 17.15 y 21: La Pimpinela Escarlata e Intermezzo.

MAR DEL PLATA

OPERA CINE TEATRO—U. T. 4405-06 16.30 y 20.20: Con sólo pensar en ti; 18 y 21.50. Hotel Berlín.

GRAN CINE AMBASSADOR — U. T. 7270-71. 17 y 21: Esta noche bailamos; 18.25 y 22.25: Contrataque.

GRAN CINE ATLANTIC—U. T. 0206. 17 y 21: Héroes del Mar Negro; 18.20 y 22.20: Arco Iris.

OCEAN REX—U. T. 0303. 16.30 y 20.30: Así son los marinos; 17.45 y 21.45: La historia del Dr. Wassell.

CINE REGINA—U. T. 0467. 17 y 21: La divina embustera; 18.20 y 22.20: Capullito de alelí.

CINE ODEON—U. T. 4114. Fiesta en México, Extraña confidente, Rebeca.

CINE BELGRANO—U. T. 1477. 15.45 y 19.50: Alas y una plegaria, Buffalo Bill

CINE AVENIDA—U. T. 0908. ¿Quién te quiere a ti? y Naná.

CASTELAR

SELECT—U. T. Morón 3227. Mitre. 15. Noche 20.15. Dos ángeles y un pecador, Flor silvestre, La tragedia del puente.

LOMAS DE ZAMORA

AVENIDA—Av. Meeks 162. Contrataque, La gitana loba, Tahití, isla de amor.

COLISEO — España 55. U. T. 1537. El fantasma de Canterville, Perdidos en un harén, Castillo de naipes, Ritmo div.

ESPAÑOL—Los miserables, Cuando tú me quieras, Ahí está el detalle, Pta., 1.20.

EL SOL DE MAYO—Nazca 2343. 50-5568. Nueva emp. Cabezudos, El ruiseñor y el cuervo (inc. p. nih.), Entre besos y estornudos.

VILLA URQUIZA

EDEN PALACE — Bauness 2506. 51-2135. Cont. La mujer del cuadro, E. Robinson (inc. p. niños); Noche en el alma, H. Lamarr. Variedades.

9 DE JULIO — Bauness 2523. 51-3488. Cont. Amores a los quince, W. Brennan; Cita en los cielos, L. McCallister. Var.

SUPREMO — Bucarelli 2696. 51-1600. Confesiones de un agente secreto, Tres días de vida, Huyendo del destino.

PARQUE CHAS—Triunvirato 3936. 51-3057. El ruiseñor y el cuervo, Cabezudos, Entre besos y estornudos. Publ., $ 1.

BUENOS AIRES

OLIVOS

ATLANTIC — Avda. Maipú 2538. U. T. 1791. Cómicas y dibujos, Yanqui a la vista, Desde que te fuiste.

QUILMES

RIVADAVIA — Rivadavia 335. Hoy: El enigma del collar, p. D. Powell (versión en inglés); Su milagro de amor, p. D. McGuire (totalmente hablada en castellano). Dibujos de Disney y variedades.

MODERNO—Uriburu 719. Hoy: La historia del Dr. Wassell, Mundos individuales, Calle de escándalo. Publ., 0.80.

COLON — Uriburu 566. Hoy: Las seis sugras de Barba Azul, p. P. Arias; Rigoberto, p. E. Serrano. Variedades.

CERVANTES — Rivadavia 125, U. T. 1234. Hoy: Variedades. El signo de la muerte, Villa Rica del Espíritu Santo.

RAMOS MEJIA

RAMOS MEJIA—Rivadavia 13.956. U. T. 0443. El rayo aterrador, México de mis recuerdos, Dos ángeles y un pecador.

SAN FERNANDO

HISPANO-ARGENTINO — Constitución 828. U. T. 0593. Una noche misteriosa, Falsa identidad, Canción inolvidable.

TAMAGNI—Madero 1258. U. T. 0308. La casa de los Rothschild, La preferida.

SAN ISIDRO

CENTENARIO—Av. Centenario 404. U. T. 1879. La guarida de Frankenstein, La garra escarlata, La tragedia de los Dalton

ACASSUSO—9 de Julio 533. U. T. 830. La realidad de un sueño, Entre dos mundos, dibujos.

STELLA MARIS—Martín y Omar 399. 743-2009. Un desolado corazón, Noche en el alma, Variedades y cortas.

SAN MARTIN

GRAN PLAZA—Bs. As. 7, U. T. 0516. Sección de variedades. Entiéndase con mi abogado, Feliz y enamorada.

TEATROS, CIRCOS Y VARIEDADES

Teatros

COLON—HOY a las 21, 23a. función extraordinaria POPULAR. LUCIA DE LAMMERMOOR, de Donizetti. Con Blanca Balgorri, Pedro Mirassou, Marcelo Urizar, Alvaro Bandini, Nelly Rubens, Carlos Giusti, Horacio G. Alisedo. Director, BRUNO MARI.

MAÑANA a las 17, 24a. función extraordinaria POPULAR. Espectáculo coreográfico. SUITE DE DANZAS, de Chaicovsky. Coreografía de Paul Petroff. Con María Ruanova, Jorge Tomin, Nélida Cendra, Estela Deporte, Angeles Ruanova, Blanca Zirmaya, Delia García, Víctor Ferrari. MA MÈRE L'OYE, de Ravel. Coreografía de Luis Le Berger. Con Nora Irinova, Teresa Goldkhul, Esmeralda Agoglia, Víctor Ferrari, Josefina Schiepati, Wasil Tupin, Ciro Di Pardo, PROTEO, de Debussy. Coreografía de Lichin. Con Víctor Ferrari, Esmeralda Agoglia, Alda Acuicon, María Luisa Lemos, Catalina Cesio, Ana Kristel, LA VALSE, de Ravel. Coreografía de Margarita Wallmann. Con Leticia de la Vega, Jorge Tomin, Nélida Cendra, Angeles Ruanova, Blanca Zirmaya. Director, AQUILES LIETTI.

Localidades en venta. PLATEA, $ 5.

NACIONAL DE COMEDIA — Libertad 815, 41-2224. Dirección: DE ROSAS. Hoy, vespertina a las 18 y noche a las 22.15:

LA HISTORIA SE REPITE...

comedia en 3 actos de Pedro E. Pico. Intérpretes: B. Podestá, Fregues, Corneto, Gambier, De Angelis, Dupré, Giusti, Corradi, Vázquez Viso, da Passano, Monbro, Vidal, Focovi y Duggan. Palcos, $ 8, T. 5 y 4; plateo, $ 2; balcón, 1; tertulia, 0.70. L R 1 RADIO EL MUNDO transmitirá a las 22.15. Mañana, 18 y 22: LA HISTORIA SE REPITE...

MUNICIPAL — Corrientes 1530. U. T. 35-8611. Hoy, a las 18.30 y 22,

GRAN EXITO

LA VIUDA ASTUTA

3 actos y 12 cuadros de CARLO GOLDONI, traduc. de Pedro E. Pico. Con Irma Córdoba, Carlos Perelli, Florindo Ferrario, Berta Ortegosa, Claudio Rodríguez Leiva, Helvecia Bilri, Héctor Coire, Juan Manganiante, Alberto De Salvio y un gran elenco. LUJOSA PRESENTACIÓN ESCENICA.

$ 1.50, PLATEA, $ 1.50

SEIS DE SEPTIEMBRE

CINE MORON—U. T. 632, 25 de Mayo 140. Dos ángeles y un pecador, Los miserables, cómicas y variedades.

TEMPERLEY

GRAND SPLENDID—Crímenes fantásticos, Los miserables, Cuando tú me quieras.

VICENTE LOPEZ

ELECTRA—Av. Maipú 1410. 741-0047. Hoy: Invasión de Normandía, La millonaria y el monstruo, Sangre sobre el sol.

MUNICIPAL—Mañana, a las 10, concierto matutino a cargo de la orquesta de Cámara del Centro de Profesores egresados del Conservatorio Nacional de Música y Arte Escénico. Dirige: ROBERTO LOCATELLI. Platea, $ 2. Localidades en venta.

AVENIDA — Av. de Mayo 1224. (38-2295). APOTEOSICO TRIUNFO DE LA GENIAL BAILARINA CARMEN AMAYA, que repite su clamorosa actuación de Hollywood y N. York. Hoy, a las 18 y 22 horas, acompañada por sus gitanos y con los astros del rango español representan EL EMBRUJO y ROMANCE DE BANDIDOS, dos grandes ballets. Letra de Gerardo Ribas, Música de Ruiz de Luna. Figurines y decorados de Federico Ribas. Fastuosa presentación. Mañana 15.30, matinée especial. Localidades en venta para toda la semana.

SMART—Corrientes 1283. 35-2592. Cía. PAQUITO BUSTO con Emma Martínez. Hoy, 18.30 y 22 hs., un éxito de gran comicidad: EL PIBE DEL ALMACEN, 3 actos altamente cómicos de ARNICHES y ESCOBAR y una gran creación cómica de PAQUITO BUSTO. Pullman, $ 1.50. Mañana 15.30 hs., matinée para niños de 6 a 80 años.

ODEON—Esmeralda 367. 31-3633. Cía. PAULINA SINGERMAN. Martes 11, a las 18.20 y 22: UNA CANDIDA PALOMA 3 actos de Insausti y Malfatti. Localidades en venta.

ODEON—Lunes 18.30, segundo recital de piano de la pianista INES GOMEZ CARRILLO. Plateas, $ 8, en venta.

PTE. ALVEAR — Corrientes 1659. (35-6076). Dir. Emp. P. E. Carcavallo. Cía Arg. de gr. espect. musicales FRANCISCO CANARO con A. Vignoli L. Zárate, R. Castá, J. Blasco y O.

La Argentina intervendrá en el próximo certamen sudamericano de tenis por la copa Mitre

En la reunión que efectuó anoche el consejo directivo de la Asociación Argentina de Tenis tomó conocimiento de una comunicación de la Federación Chilena de Tenis, la que informó que por renuncia del Paraguay le correspondía organizar el próximo campeonato sudamericano por la copa Mitre, y que invita a la entidad argentina a participar en el certamen. El campeonato se efectuará en Santiago durante los primeros meses del año venidero, y la Federación de Chile comunicará antes del 1o. de enero próximo la fecha exacta de su realización. El consejo de la Asociación Argentina resolvió inscribir al equipo nacional para defender la posesión de la copa Mitre.

Resolvió también el consejo directivo proveer a precio de costo al Belgrano Athletic Club la cantidad de pelotas necesarias para la realización del campeonato de la Ciudad de Buenos Aires, que comenzará el sábado próximo en esa institución.

Probables visitas de tenistas

Consideró asimismo el consejo las propuestas formuladas por Francisco Segura Cano y los jugadores norteamericanos William F. Talbert y Francis X. Shields, quienes solicitaron se les indique concretamente las condiciones para visitar a Buenos Aires e intervenir en el próximo campeonato de la República. Segura Cano incluyó en su propuesta a Elwood T. Cooke y su esposa, Sarah Palfrey, actual campeón esta última de Forest Hills. Talbert y Shields se ofrecieron por intermedio de Alejo Russell, y dada la categoría de estos jugadores y los compromisos financieros que deben tomarse para invitarlos oficialmente, el consejo directivo resolvió celebrar pasado mañana una reunión especial con ese fin.

En el conjunto de tenistas citado, la figura de mayor envergadura es Sarah Palfrey de Cooke, campeón de Forest Hills en 1941 y 1945, varias veces campeón de Wimbledon en dobles de damas y mixtos, ganadora de la copa La Nación en 1941, y una de las grandes tenistas de antes, que sobrevivió como tal a la guerra, ya que después de una declinación momentánea en 1943 ha vuelto a consagrarse como la primera jugadora amateur de la Unión, y que seguramente lo es también ahora del mundo. Su esposo, Elwood T. Cooke, es también conocido en Buenos Aires, pues estuvo aquí en 1940 y en 1941. Este jugador tuvo una actuación brillante en el último campeonato de Wimbledon, realizado en 1939, pues triunfó en el dobles con Robert Riggs y fué vencido por este jugador en la final de singles. Movilizado durante la guerra, permaneció un tanto alejado de los courts, pero ahora retorna al deporte y en el último certamen de Forest Hills llegó a la rueda semifinal.

De William Franklin Talbert se ha ocupado profusamente la información del deporte en el exterior. Este jugador ha triunfado este año en todos los campeonatos abiertos de la Unión, con excepción del principal, el de Forest Hills, pero en este certamen fué una de las figuras más brillantes, y aunque Frankie Parker lo superó en la final de la prueba individual, Talbert se impuso en los dobles, formando pareja con Margaret Osborne y con Gardnar Mulloy.

Segura Cano es bien conocido aquí, y Francis Shields, cuyas mejores performances fueron las de 1930, cuando fué finalista en Forest Hills, y en 1931, en ocasión de clasificarse para la final en Wimbledon, donde lo venció Sidney Wood, posee un juego recio y agresivo. Shields proporciona por ello un espléndido espectáculo atlético en sus intervenciones, y es uno de los jugadores más populares en la Unión. En caso de arreglarse satisfactoriamente los detalles para la visita de estos jugadores, el próximo campeonato de la República Argentina adquirirá extraordinaria importancia en el deporte internacional.

Club Deportivo Central Argentino

El Club Deportivo Central Argentino, cuyas instalaciones se hallan contiguas de la estación Miguelete, del Ferrocarril Central Argentino, y sobre la avenida General Paz, organiza un torneo abierto de tenis que comenzará el 22 del actual, y comprenderá todas las series de singles, dobles y mixtos, sin ventaja; una prueba gratuita para menores de 16 años, y todas las pruebas con ventaja. Las inscripciones se recibirán hasta el sábado próximo en el local del club y en las casas de venta de artículos para deportes.

Mañana se realizarán las finales del concurso intercolegial de remo

Mañana se realizarán en Tigre, en aguas del río Luján, las pruebas finales del campeonato intercolegial organizado por la Dirección General de Educación Física del Ministerio de Justicia e Instrucción Pública, cuyas eliminatorias se comenzaron anteayer. Este certamen ha adquirido especial relieve por la cantidad de inscriptos, superior a la de otras oportunidades, lo que pone en evidencia que el remo tiene entre los estudiantes numerosos adictos, cuyo número seguramente aumentará a poco que las entidades que lo practican presten a esta clase de concursos un apoyo amplio.

Con los repechajes que se realizaron ayer por la mañana quedaron clasificados los finalistas, y es indudable que el campeón de los cuatro años anteriores, la Escuela Industrial de la Nación Otto Krause, tiene en esa oportunidad muchas aspiraciones de mantener ese título, ya que es el único establecimiento que logró clasificar sus tripulaciones en las cinco pruebas del programa, mientras que las Escuelas Municipales Raggio intervendrán en tres regatas; el Colegio Nacional de Buenos Aires y el Incorporado Burmeister en dos, y el Colegio Nacional de José F. Uriburu, la Escuela Técnica de Oficios No. 1 y el Instituto Nacional de Educación Física, en una.

El programa es el siguiente:

Primera regata, un par cadete, a las 16.15, distancia 600 metros: cancha 1, Escuela Industrial de la Nación Otto Krause, Germán Bobzin; cancha 2, Colegio Nacional de José F. Uriburu, Luis Del Greco, y cancha 3, Escuela Técnica de Oficios No. 1, Andrés Kempel.

Segunda regata, cuatro cadete, a las 16.15, distancia 600 metros: cancha 1, Incorporado Burmeister: Ricardo Schulze, Joaquín Otto, Luis Otto, Wolfgang E. R. Kraft, stroke, y v. Carlos Neumann, timonel; cancha 2, Escuela Industrial de la Nación Otto Krause: Jorge R. Cammilli, Natalio Hercovich, Víctor H. Stickle, Roberto Aprile, stroke, y Carlos Neumann, timonel, y cancha 3, Escuelas Municipales Raggio: Alfredo Pastorino, Nelson Gigaglia, Luis A. Bisoni y Enrique Schipull, stroke, y Manuel Pandolfi, timonel.

Tercera regata, doble par cadete, a las 16.30, distancia 600 metros: cancha 1, Incorporado Burmeister: Horst Kaufmann y Leonardo Meteer, stroke; cancha 2, Colegio Nacional de Buenos Aires: Alfredo Sarrate y Carlos E. Mugaburu, stroke, y cancha 3, Escuela Industrial de la Nación Otto Krause: Germán Bobzin y Roberto Aprile, stroke.

Cuarta regata, cuatro novicio, a las 16.45, distancia 600 metros: cancha 1, Escuela Industrial de la Nación Otto Krause: Guillermo Lunazzi, Enrique J. Chardón, Héctor R. Stickle, Roberto Aprile, stroke, y Carlos Neumann, timonel; cancha 2, Escuelas Municipales Raggio: Ernesto Kocher, Esteban Kocsis, Ulrico Martitsch, Damián Cameratta, stroke y Pedro Cortelezzi, timonel, y cancha 3, Instituto Nacional de Educación Física: Osmar A. Mendoza, Alberto J. Leveroni, Eduardo J. Cambiaso, Teodoro I. Lezzi, stroke, y Rolff Mallo, timonel.

Quinta regata, ocho cadete, a las 17, distancia 1000 metros: cancha 1, Colegio Nacional de Buenos Aires: Enrique A. Moliterno, Oscar I. Etcheverry, Alberto J. Asad, José M. Garrido, A. von der Becke, Christopher, Enrique A. Trotz, Mario Re Urres, Alfredo L. Sarrate, stroke, y Carlos E. Mugaburu, timonel; cancha 2, Escuelas Municipales Raggio: Ernesto Kocher, Ulrico Martitsch, Armando Lizzi, Luis A. Bisoni, Alfredo Pastorino, Nelson Gigaglia, Damián Cameratta, Enrique Schipull, stroke, y Manuel Pandolfi, timonel; cancha 3, Escuela Industrial de la Nación Otto Krause: Jorge R. Cammilli, Natalio Hercovich, Víctor H. Stickle, Roberto Aprile, Alberto Zubiaga, Horacio Tucci, Jorge Rodríguez, Roberto Schmidt, Germán Bobzin, Natalio Hercovich, stroke, y Carlos Neumann, timonel.

Las eliminatorias de ayer

Ayer por la mañana se efectuaron los repechajes del cuatro cadete y cuatro novicio. En la primera prueba, la Escuela Industrial de la Nación Otto Krause se impuso por solo un metro de ventaja, después de una lucha muy intensa, al Incorporado Champagnat, mientras que el Colegio Nacional de Buenos Aires llegó tercero, en el cuatro novicio, la tripulación del Instituto Nacional de Educación Física venció holgadamente al Incorporado Champagnat, que sólo fué rival en los primeros metros de la carrera.

Continuó el campeonato de primera división de la Federación de Pelota

Anoche continuó el campeonato de pelota a paleta para parejas de primera categoría organizado por la Federación Argentina de ese deporte. Los cotejos resultaron interesantes y se definieron de la siguiente manera:

Huracán G. P. v. San Miguel P. P., Racing 40 (José Ayesta y Francisco Suárez) v. Estudiantes 39 (Héctor Bonaudo y Mateo D'Agostino), Muniz 30 (Jorge Balzaretti y Alberto Zubiaga) v. Sportivo Ituzaingó 22 (Jorge López y José Souto), Hindú 30 (Enrique Badino y Oscar Amodio) v. Circulo Ministerio del Interior 23 (Enrique Rubini y Adrián Abadía), Ateneo Popular Versalles 40 (Carlos A. Muñiz y Mario Pestana) v. F. C. Oeste 24 (José M. y Federico H. Berdiñas) y San Martín 30 (Carlos Schmidt y Enrique Pestana) v. Circulo Urquiza 14 (Marcos Giordani y Rodolfo Gauna).

Pasado mañana continuará el torneo con el siguiente programa de matches: Hindú Club v. San Miguel, Arquitectura v. Circulo Ministerio del Interior, F. C. Oeste v. Racing Club, Estudiantes v. La Plata v. Muñiz, Huracán v. Circulo Urquiza y San Martín v. Ateneo Versailles.

La copa Goyeneche

La pareja local y la de Huracán se medirán hoy a las 19 en el Club de Gimnasia y Esgrima, en el desquite de la final del torneo abierto de pelota por la copa Goyeneche.

El Yacht Club San Isidro festejará su 25o. aniversario

El 16 del actual cumplirá el 25o aniversario de fundación el Yacht Club San Isidro. Con tal motivo, dicha entidad ha preparado para ese día una reunión que constará de un almuerzo de compañerismo que se efectuará a las 12 y de la entrega de premios a los ganadores de las regatas organizadas durante la temporada 1944-45, acto que se hará a las 18.

TOMARÁN PARTE EN LOS TORNEOS DE LOS ÁNGELES LOS TENISTAS ARGENTINOS

Nueva York, 7 (Esp.).—Siguen siendo agasajados en esta ciudad los tenistas argentinos y demás integrantes de las delegaciones latinoamericanas que recientemente intervinieron en los campeonatos nacionales en el West Side Tennis Club, en Forest Hills. La semana pasada, en la comida anual del International Club, entidad que agrupa a todos los tenistas que hayan competido en cotejos internacionales y a la que fueron especialmente invitados Heraldo Weiss y Andrés Hammersley, les fué entregado a éstos el distintivo de la institución y se les confirmó la categoría de miembros honorarios de la misma.

El martes próximo los jugadores argentinos, juntamente con el chileno Hammersley, partirán por avión hacia Los Angeles, donde entre el 15 y el 22 del actual tomarán parte en los campeonatos de esa ciudad. Al finalizar este torneo, los tenistas partirán hacia San Francisco, donde volverán a enfrentarse con los jugadores norteamericanos. En estos campeonatos, que se juegan sobre canchas de cemento, los tenistas argentinos y el chileno Hammersley cuentan con firmes posibilidades, sobre todo en el doble de caballeros, donde la pareja argentina es considerada como una de las más indicadas para ganar el campeonato.

Una vez finalizados estos certámenes, Weiss y su señora, María Luisa Terán; Russell y Hammersley se dirigirán a México para intervenir en el campeonato internacional organizado por el Club Guadalajara. En este torneo, además de los tenistas anteriormente nombrados, participará una numerosa delegación norteamericana, encabezada por el reciente campeón y el runner-up de Forest Hills, Frank Parker y William Talbert, respectivamente. También se cuenta como segura la participación de Elwood A. Cooke, bien conocido por los aficionados argentinos; Frank Shields y Hal Surface. En damas, la delegación norteamericana será encabezada por Sarah Palfrey de Cooke, reciente ganadora del campeonato nacional, después de un alejamiento de tres años de los courts. Pauline Betz, que se adjudicó tres veces el campeonato de los Estados Unidos y runner-up de este año, participará también, a igual que Margaret Osborne y Louise Brough, ganadoras del cuarteto vez consecutiva del campeonato de dobles de los Estados Unidos.

Fueron designados ayer varios teams de futbol de primera división

Damos a continuación los equipos de primera división designados anoche para los partidos de mañana:

River Plate: J. Soriano; R. Vaghi y E. E. Rodríguez; N. Iacono, M. Giúdice y J. Ramos; J. N. Martínez, A. Gallo, A. Pedernera, A. Labruna y F. Loustau.

Boca Juniors: C. Vaccaj; J. Marante y J. R. Dezorzi; C. Sosa, E. Lazzatti y N. Pescia; M. Boyé, P. Corcuera, J. Sariangá, S. Varela y M. Sánchez.

Racing: J. Grañeros; J. Salomón y J. M. Filgueiras; F. O. Monestés, L. Stremel y M. Quiroga; J. Camer, H. Fiore, R. D'Alessandro, J. Barreiro y E. Sued.

Independiente: A. Cammarata; O. Cruciel y A. Arrigo; O. Sastre, L. Lemmi y J. Battagliero; O. R. Cervino, V. de la Mata, A. Erico, T. Pedaci y R. Mouriña.

Huracán: S. Gualco; C. Marinelli y A. N. Gilli; R. Ramchere, A. Videla y A. Tittonell; J. C. Salvini, D. Unzué, H. Musantonio, Li. Simes y J. Ferreyro.

Atlanta: L. Carletti; J. Cruz y J. Bedia; P. Bertarelli, E. Espinosa y F. Aguirre; J. Lapresa, C. R. Toriano, L. Agustín, F. Rodríguez y J. Rosell.

F. C. Oeste: J. Risso; O. Noceda y M. A. Garavano; M. Pont, A. Santamarina y J. Gutiérrez; J. Guglielmelli, A. Borghi, J. Corvetto, R. Lemos y R. Danza.

Platense: J. Cozzi; J. Piano y A. Iglesias; J. F. Fonda, N. Toledo y A. Capuccelli; A. P. Belén, I. Canteli, P. Gallina, J. S. Prado y M. Dorado o J. F. Torielli.

Vélez Sarsfield: J. C. Marcello; V. Curuchet y B. Angrisano; J. Folgado, J. Joselliato y A. M. Ovide; E. Heisecke, I. Seliar, J. J. Ferraro, A. Bermúdez y D. Cao.

Estudiantes de La Plata: G. Ogando; C. Eguiguren y J. A. Ferretti; L. Villa, W. Garcerón y S. R. Ardanaz; J. Dadario, F. Rubio, R. Infante, F. De Sagastizábal y M. G. Pellegrina.

Gimnasia y Esgrima de La Plata: R. Manceda; O. Chiarini y O. Montañez; J. Rombel, A. Spósito y L. Certoni; C. Rodríguez de Lara, C. Montes de Oca, R. Quevedo, R. Rodríguez y G. Arregui.

Chacarita Juniors: I. R. López; J. Spinelli y M. González; J. A. Díaz y J. Blomberg; R. Lanchini, L. Tanzi, J. C. Bruzzone, F. Campana y J. Busico.

Cambios de referees

La Comisión Neutral de Referees procedió anoche al cambio de dos referees de los designados el lunes último.

El referee R. Carou, sorteado para dirigir el partido de primera división de Chacarita Juniors y Huracán, manifestó que se hallaba desgarrado, por lo cual no estaba en condiciones físicas para actuar en la jerarquía requerida, y en su lugar fué designado H. Dottori.

En cuanto al juez M. Coluccio, que debía dirigir el partido entre Central Córdoba y Tigre, a jugarse esta tarde en Rosario, informó que por causas de fuerza mayor no podía concurrir a cumplir con este compromiso, y para reemplazarlo se eligió a Ubaldo Ruiz.

Otras informaciones

La comisión de selección propondrá la semana próxima al consejo directivo de la Asociación del Futbol una cancha para que practiquen los jugadores que vayan a intervenir en la copa Roca y aquellos que se designen para intervenir en el próximo sudamericano.

—El sábado 15 del actual se jugará, en el field del Club Estudiantes de La Plata, un match entre veteranos de la entidad y otro de Gimnasia y Esgrima de La Plata.

—El presidente de la Comisión de Arbitros, D. Santiago Grispan, reunió anoche a numerosos referees de la Asociación del Futbol y, en presencia de autoridades de la casa, requirió de los presentes la necesidad imperiosa de que los reglamentos se cumplan estrictamente, en salvaguardia de la autoridad del juez de futbol.

—El Club Tigre abonó ayer la cantidad de 80.000 pesos, parte del total de 225.800 pesos en que fué valuado el terreno que ocupa en Victoria. Como oportunamente la entidad pagó la suma de 65.000 pesos, le restan 80.800, monto que subrogará en el curso del mes actual con lo cual habrá pagado totalmente su campo de deportes.

—Rosario Central, que hace algún tiempo negó el pase de Ortiz Antúnez para el Club Cerro, que actúa en la segunda división de Montevideo Uruguaya, comunicó ayer a esta última entidad, que había resuelto acceder a lo solicitado.

—Hoy será revisado el winger izquierdo de Platense, M. Dorado. Si no se hallara en condiciones, su puesto será ocupado mañana por J. F. Torielli.

—En la delegación del Racing Club que partirá hoy a las 7.30 para Rosario, viajarán, como suplentes del primer equipo, los jugadores José e Higinio García.

—Después de diez fechas en que no había podido presentar su equipo de primera división integrado por sus once titulares, recién mañana se alistará en tales condiciones el equipo superior de Boca Juniors.

Esta tarde comenzará en Palermo el certamen de polo con handicap

El campeonato anual con handicap por la copa República Argentina comenzará hoy en Palermo con dos matches correspondientes a las dos zonas en que fué dividido el concurso.

Por la zona Sur se medirán en primer término, a las 13.45, Coronel Suárez y Húsares, y a las 15.30, por la zona Norte, lo harán Miraflores y Los Ranchos.

Club de Polo El Trébol

La reunión inicial del concurso anual del Club de Polo El Trébol por las copas Santa Rita, sin ventaja, y Charro Mexicano, con handicap, anunciada para ayer, se llevará a efecto esta tarde a las 15, con un match entre El Trébol B v. Hindú; mañana se medirán Hindú y El Trébol A, y el lunes lo harán El Trébol A y El Trébol B.

Simultáneamente se jugará un torneo para equipos de bajo handicap por la copa Presidente, que comenzará también hoy con estos partidos: a las 14.30, El Trébol Resto v. El Trébol O's, y a las 15.30, Tuyutí v. El Trébol Z.

La copa México

El torneo de polo por la copa México siguió ayer en el regimiento 1 de artillería con un match en el que el team de Indios Chicos venció a la representación local por 8 a 6.

Atalaya Polo Club

Con la participación de seis equipos comenzará hoy el torneo por la copa Inauguración, que organizó el Atalaya Polo Club. En Tortugas se medirán el team A local y el de Hindú, y en el Atalaya jugarán Tortugas B y La Verde.

Hurlingham Club

En el Hurlingham Club se jugarán los siguientes matches amistosos de polo: hoy a las 15, Especuladores v. Ciclón, y mañana, Hurlingham v. Santa Inés. Durante hoy y mañana podrán practicar los socios.

Club de Polo Cariló

Entre hoy y mañana el Club de Polo Cariló realizará el torneo interno anual por la copa Quince de Agosto, con la participación de tres equipos.

POR LOS CAMINOS DEL MUNDO

CASAS

Para reemplazar temporalmente el incalculable número de viviendas destruídas por la guerra, la Administración Federal de Alojamiento Público de los Estados Unidos ha ideado un tipo de casa prefabricada que será embarcada con destino a los países aliados. Se están construyendo 30.000 de estas casas, que serán enviadas a Inglaterra, en cuya capital sólo el diez por ciento de la población vive en moradas intactas. Tales casas son de madera y son armables. Este tipo de construcción facilita la tarea de instalarlas, factor vital en la crisis de alojamiento que sufre Gran Bretaña a causa de la escasez de experta mano de obra. Cada una de estas moradas contiene dos dormitorios, un "living", cocina y baño. Las cañerías son construídas en los Estados Unidos y embarcadas con las casas, pero los cables y los equipos de calefacción son instalados en Inglaterra. Cuestan cada una, término medio, unos 1300 dólares, con un costo adicional de 283 dólares para cañerías, etc. Los planos fueron elaborados con auxilio de peritos británicos.

Se ha hecho popular

Tuvo el racionamiento que por la guerra sufrió el pueblo de los Estados Unidos la virtud de tornar popular la leche de cabra. Con tal motivo se le ha restituido a este animal su prestigio alimenticio. Una cabra proporciona de dos a cuatro litros de leche por día durante diez meses al año. Con la leche elabora una manteca y un queso excelentes. Muchas cabras son sacrificadas anualmente en los Estados Unidos, donde su carne es a menudo vendida como de cordero. Las cabras prosperan en cualquier parte: sólo exigen una casa y un pequeño predio. Los cabreros tratan cariño al hombre como un perro. En cuanto a la alimentación se contentan con heno y granos mezclados, pero suelen comer hojas, ramas, la corteza de los árboles. Con unos pocos centavos se alimenta durante un día a una cabra. Una gran criadora de cabras es Mrs. Carl Sandburg, esposa del famoso poeta, que posee un numeroso hato de cabras nubias y Toggenburg.

Durante ocho años

Cuando dejó de existir Caruso su cadáver fué expuesto en un sarcófago de mármol blanco, con una tapa de vidrio, durante ocho años. Sólo cuando su viuda presentó una reclamación ante el gobierno italiano logró que fuera cerrado el féretro.

PIRÓMETRO

Investigadores norteamericanos han inventado un pirómetro que da automáticamente la temperatura exacta del acero al rojo blanco. Este aparato asegura una calidad más uniforme en el tonelaje de los altos hornos de época de guerra. Una célula fotoeléctrica reemplaza al viejo pirómetro óptico con el cual era observado el acero fundido a través de un tubo de acero de 1.80 metros de longitud por cinco centímetros de diámetro, y uno de cuyos extremos era insertado en el baño de acero. Se necesitaban dos hombres para las operaciones manuales del pirómetro óptico; ahora sólo será necesario uno para manejar el pirómetro eléctrico. La temperatura exacta es registrada en un disco en ocho o diez segundos.

Baja California

Es la Baja California una de las más primitivas y menos conocidas regiones del globo. Esta península de 1200 kilómetros de longitud se extiende paralelamente a la costa occidental de México hasta cerca de San Diego, al sur del trópico de Cáncer. Algunas partes de la península son un árido desierto; otras se hallan cubiertas de selvas. Los hombres de ciencia que han visitado la Baja California dicen que, desde el punto de vista zoológico, mineralógico y biológico, es una tierra maravillosa. Hay allí montañas de mármol puro, ricos yacimientos de oro, plata y otros metales, algunos cactos de sus desiertos miden hasta 18 metros de altura, mientras los hay que se extienden a ras del suelo como gigantescas serpientes. Entre la población predominan los indios, pero se puede viajar durante días sin ver un solo ser humano. La fauna de la península se compone de ciervos, antílopes, carneros de grandes cuernos, pumas. A lo largo de la costa las ostras alcanzan un desarrollo considerable, y algunas de ellas contienen valiosas perlas negras, únicas en el mundo. La Baja California fué parcialmente explorada hace dos siglos por los españoles, quienes encontraron en ella unos pocos yacimientos de oro, que fueron explotados por los nativos.

Mala memoria

Tienen mala memoria algunos novelistas. Esto lo prueba Erskine Caldwell en "Tragic Ground". En la página 81 dice: "Era pequeña y delgada como Libby, y su cabellera castaña obscura estaba cuidadosamente peinada". Y en la página 137, con referencia a la misma persona, afirma: "Su rubia cabellera recogida en lo alto de su cabeza era una maraña de rizos y ondas".

EL TIEMPO

PRONOSTICOS — OBSERVACIONES

Probabilidades para hoy

Pronóstico del Servicio Meteorológico Nacional efectuado anoche y válido hasta hoy a las 24:

C. Federal, N. de B. Aires, extremo S. de E. Ríos y S. de S. Fe: Bueno. Temperatura en leve descenso.

Sur de B. Aires, La Pampa, R. Negro, Neuquén, Chubut y S. Cruz: Bueno. Poco cambio de temperatura.

Centro y N. de E. Ríos, S. de Corrientes, centro y N. de S. Fe y E. de Córdoba: Parcialmente nublado. Temperatura en descenso.

Norte de Corrientes, Chaco, Formosa y Misiones: Nublado. Precipitaciones ligeras intensificándose. Poco cambio de temperatura.

Centro y O. de Córdoba: Nublado. Algunas lloviznas en la zona serrana. Temperatura en descenso.

S. del Estero y Tucumán: Nublado. Precipitaciones ligeras. Temperatura en descenso.

Salta y Jujuy: Nublado. Luego, lloviznas. Poco cambio de temperatura.

Catamarca, La Rioja, S. Juan, Mendoza y S. Luis: Algo nublado. Temperatura en leve descenso.

Perspectiva general para mañana

Nublado en el N. del país, con temperatura en descenso. Parcialmente nublado en la zona central y en la región de Cuyo. Tiempo bueno en B. Aires y en el S. del litoral.

Pronóstico para la navegación

Río de la Plata, interior: Vientos moderados del sector sudeste.

Río de la Plata, exterior: Vientos moderados a regulares del Sudeste.

Costa N. de B. Aires: Vientos moderados o regulares del sector S., disminuyendo algo.

Costas S. de B. Aires y N. de la Patagonia: Vientos moderados a regulares del sector S., en disminución.

Costas central y S. de la Patagonia: Vientos moderados del sector S. en disminución; luego, leves y variables.

Estado del tiempo a las 20 de ayer

El cielo estaba nublado en el N. del país y se registraron algunas precipitaciones en los territorios de Formosa y del Chaco. En la zona central y en el S. y el centro del litoral, el cielo estaba parcialmente nublado. En el resto del país reinaba buen tiempo. La temperatura no difirió mayormente de la normal en la República.

Observaciones meteorológicas oficiales

Ayer a las 9, 15 y 19:

Presión barométrica, 766,5, 765,4 y 766,0; temperatura del aire, 12,9, 17,2 y 13,6 grados centígrados; humedad relativa, saturación igual a 100, 75, 47 y 62; tensión del vapor, 8,3, 6,8 y 7,2; dirección del viento, SE., NE. y E.; velocidad del mismo, 8, 14 y 12 kilómetros por hora; forma de las nubes, cirrus; alto-cumulus; y alto-cumulus; grado de nubosidad, 1; 1; y 3 décimas del cielo.

Temperatura máxima: 17,9 a las 13.50; la mínima 7,6 a las 6.50.

Profundidades mínimas efectivas

Río Paraná: Hasta San Pedro 28,7 pies; entre San Pedro y Rosario 22,6; Rosario y Diamante 17,6; Diamante y Bajada Grande 17,2; Bajada Grande y Esquina 12,0; Esquina y Corrientes 9,6; Corrientes y Posadas 4,4.

Paraguay: Confluencia y Formosa 12,4 pies; Formosa y Asunción 15,1.

El sol y la luna

Sol: saldrá hoy a las 7.4, hora oficial; se pondrá a las 18.40.

Luna: saldrá a las 8.24; se pondrá a las 20.40. Nueva.

Estado de los Ríos

Paraguay: Más o menos estacionario en su curso inferior.

Bermejo: Sin datos.

Paraná: Bajando en todo su curso.

Uruguay: Bajando en todo su curso.

De la Plata: Ayer a las 8, 1,90 m. Anteayer la máxima y la mínima fueron de 1,65m. y 0,45m. a las 8,15 y 20,30, respectivamente.

Salado (Bs. As.): Continúa estacionario en sus cursos superior e inferior.

Colorado: Estacionario en Pichi Mahuída; crece en Buena Parada.

Lago Nahuel Huapí: Estacionario.

Río Limay: Baja en todo su curso.

Negro: Crece en su curso superior; baja en el resto del curso.

Agrio: Continúa bajando en su curso superior; estacionario en el inferior.

Neuquén: Baja en su curso superior, crece en el inferior.

Observaciones hidrométricas

Río Paraguay: Formosa 3,12 y Bermejo 1,88.

Alto Paraná: Puerto Aguirre 0,35, Posadas -0,22, Itá-Ibaté -016, Itatí 0,28 y Paso de la Patria 0,82.

Paraná: Corrientes 0,81, Empedrado 0,54, Bella Vista 0,86, Goya 1,02, Esquina 0,48, Santa Fe 0,70, Paraná 0,15, Rosario 0,16, San Nicolás 0,04 y San Pedro 0,19.

Uruguay: San Javier 0,98, Barra Concepción 0,86, Santo Tomé 1,47, Alvear 1,48, Paso de los Libres 1,43, Monte Caseros 1,10, Federación 1,10, Concordia 2,00, Colón 1,10, Uruguay 0,90 y Gualeguaychú 0,84.

De la Plata: Capital 1,90.

Salado (Bs. As.): Ernestina 2,55 y Guerrero 2,92.

Colorado: Pichi Mahuída 0,25 y Buena Parada 2,20.

Agrio: Loncopué 1,90 y Las Lajas 0,85.

Neuquén: Chos Malal 2,29 y Paso de los Indios 3,00.

Lago Nahuel Huapí: Bariloche 2,95.

Río Limay: Nahuel Huapi 5,21 y Paso Limay 3,92.

Actos deportivos a realizarse hoy

FUTBOL

Campeonato de ascenso

Defensores de Belgrano v. El Porvenir, en Manuela Pedraza, y Cramer.

Argentino v. Argentinos Juniors, en Rosario.

Temperley v. Almagro, en Temperley.

Banfield v. All Boys, en Banfield.

Acassuso, en Victoria.

Central Córdoba v. Tigre, en Rosario.

Nueva Chicago v. Talleres, en Coronel Cárdenas 2848.

Estudiantes v. Los Andes, en Humberto 1o. 48.

Sportivo Dock Sud v. Tiro Federal, en la cancha de Racing, en Avellaneda.

Quilmes v. Excursionistas, en Quilmes.

Los partidos comenzarán a las 15.45.

GOLF

Campeonato de profesionales: R. De Vincenzo v. E. Bertolino y M. Pose v. L. Nicolosi, en San Andrés, a las 10 y a las 14.30.

Aficionados, copa C. F. C. C. A., primeros 18 hoyos, en Golf.

San Isidro, canadian mixed foursomes, y torneo para odontólogos, en San Isidro.

Pacífico, mixed foursomes, en Sáenz Peña.

Central Argentino, campeonato de damas, clasificación, en Miguelete.

Hurlingham, torneo de beneficio, en Hurlingham.

EQUITACION

Asociación Deportiva del Comercio y la Industria, reunión abierta, en el Parque Tres de Febrero, a las 14.

Escuela de Caballería, tercera reunión hípica, en Hurlingham al Norte, a las 15.

POLO

Campeonato anual con handicap: Coronel Suárez v. Húsares, a las 13.45, y Miraflores v. Los Ranchos, a las 15.30, en el Campo Hípico Argentino, en Palermo.

Club El Trébol, campeonatos anuales, copa Santa Rita y Charro Mexicano. El Trébol B v. Hindú, a las 15, en Capitán Sarmiento.

TORNEOS INTERCOLEGIALES

Polo: partido final, Instituto Libre de Segunda Enseñanza v. Incorporado Modelo, a las 15, en el Club Los Pinglinos, en Merlo.

Reunión final del torneo de natación, en el gimnasio No. 1, avenida Presidente Figueroa Alcorta 3051, a las 17.30.

TENIS

Campeonato interclubs, matches en diversas instituciones, a las 14.

HOCKEY

Campeonato femenino: Esso v. Arrow Girls, en Vicente López.

Pacífico v. San Andrés, en Sáenz Peña.

San Isidro Club v. Atlético de San Isidro, en Boulogne.

Lomas v. Olivos, en Lomas de Zamora.

Belgrano v. San Fernando, en Pino 3456.

Los matches comenzarán a las 15.

BOXEO

José Rios v. Alfredo Prada, en el Luna Park, Bouchard y Corrientes, a las 22.

El equipo uruguayo ganó en Lima un concurso de esgrima

Lima, 7 (Cp.).—El equipo uruguayo se adjudicó el triunfo en el torneo de espada. Venció al team chileno por 6 a 3 y al peruano por 5 a 4.

GRAFODRAMAS Por Luis J. Medrano

CLARO

COMPRO TERRENO EN MAR DEL PLATA
Radio Av. Colón, Alberti, San Luis y Santiago del Estero, dirigirse por carta: ALSINA 2049

COBRANZAS CASATI
Organización recaudadora cuotas mensuales Sociedades, Clubs, Revistas, Clínicas, etc. P. GOYENA 776, U. T. 60 - 1515

HELADERA SIAM
Sello de Oro, familiar, esfera mágica, 6 pies, seminueva, vdo. CHARCAS 863, 1o A

VICENTE LOPEZ
Alq. confort, chalet am., hasta marzo, frente estac., living, comedor, 4 dorm., 2 baños, gge., jard. 67 - 9599

LEICA O CONTAX
compro únicam. a particular. 34 - 6694

NEGOCIO MODAS
Vendo, señoras, de categoría, Santa Fe, radio 1400 a 1700. Casilla Postal 3593

SOCIO
Necesito asociarme con persona que pueda invertir pesos 20.000 para la inmediata explotación de brillante negocio, asegurando rápido y seguro rendimiento sin riesgos. Amp. ref., escribir: M. M. L. Casilla de Correo 2031 - C. Central

EL CUARTITO
MONTEVIDEO 1023
Talleres de la Sociedad de Beneficencia Hermanas de Dolores. Exposición y venta de los trabajos de lencería, bordados a mano y a máquina, mantelería, bebés, telares, etc. Se reciben encargos.
PRECIOS MODICOS

INGENIERO EXPERTO EN MOTORES DIESEL
Con mucha experiencia en la venta de esta clase de motores en el país y con buenas relaciones en la industria. Conocimiento del idioma inglés indispensable. Se necesita para importante firma que representa la fábrica más grande de motores Diesel de los Estados Unidos de Norte América. Posición de porvenir y permanente para la persona que reuna las condiciones requeridas. Mandar ofertas detalladas a CASILLA DE CORREO 3688, las que serán tratadas con la más estricta reserva

Transferencias de Departamentos y CASAS con o sin muebles, permutas, etc. Lea los avisos Clasificados de la sección 61B

COMPRO BRILLANTES ALHAJAS, PLATINO, ORO
Consulte antes de vender - U. T. 35-8975
TUCUMAN 887

BUICK 1939
excel. estado. 4 puertas, gomas 6 telas ref. blanca, nafta, partic. vende. Verlo Garage Montevideo 950

VELERO 8.40x2 mts.
vdo., moderno orza y motor Albin nvo., velas import. Tr. (Joaquín), Club Náutico San Isidro

CORREDOR EXPERTO
En materiales plásticos y repuestos industriales, necesito. C. de Correo 1208

OCASION
6 MARTAS ZIBELINA
En graciosa estola casi nueva, vdo. por hito $ 800. T. 47 - 1258

POSICION VACANTE
para jóvenes empleados, preferentemente con conocimientos de inglés, en importante compañía. Por carta a O. T. F., indicando experiencia anterior y sueldo deseado, CASILLA CORREO 1763

SE VENDE
Remolcador 105 HP. en perfectas condiciones navegabilidad. Tratar Mendes y Cía. Rivadavia 620

ELECTROLUX - ASPIRADORA
vendo
RAMON L. FALCON 5182

PERRA - CANICHE
Negra, gran pedigree, especial para cría, vendo, vería de mañana. Ayacucho 421

Colchón "PULLMAN"
legítimo, de fama universal. Auténticos. Precio sin competencia
CHARCAS 1365 — U. T. 41 - 2132

BOTELLA $ 96.30
Cognac Francés: Royal Prince
U. T. 41 - 2402 — 15 a 18

PLATOS
para mesa de fina porcelana inglesa decorados a mano, marcas Ironstone Real China y Adderley Ware, vendo — 71-6345

PIPA DUNHILL
VENDO HOY
42 - 0945 DE 14 a 18 HORAS

SEÑOR HONORABLE
perteneciente altos círculos sociales, actuación en la diplomacia, vinculaciones alto comercio, conocimientos inglés-francés, se ofrece como contact-man, M. de E., Diag. R. S. Peña 651, of. 72

TIGRE. CASA-QUINTA
6.000 mts., frente Río Tigre, 9 hab., 3 bañ., ampl. terrazas, herm. jard. c. espléndida, arboleda, casa quinter., garage, teléf. Se alq. p. año o temp. Lavalle 863. Datos 33 - 1656

VENTAS: Fiat Balilla
buen uso, bicicleta firme p. ejere, casero, mimeógraf. automát., máq. escribir Corona, libros, etc. — U. T. 741 - 6737

COMPRO CASA VIEJA
BIEN UBICADA — 32 - 2812

EJE TRANSMISION
cojinetes a bolillas S. K. F. 55/60 m/m. poleas de acero. VENDO. Chacab

CAMBIOS Y NEGOCIOS EN TITULOS, CEREALES Y OTROS PRODUCTOS

GIROS SOBRE EL EXTERIOR

Precios en m|l. fijados por el Banco Central.

MONEDAS	CIERRE Compr.	VENDEDORES 15 por £ Cierre	VENDEDORES 17 por £ Cierre
1 libra esterlina	13.50	15.—	17.—
100 dólares	335.82	373.13	422.89
100 pesetas	30.67	34.08	38.62
100 francos suizos	78.01	87.39	99.04
100 dólares canad.	303.08*	336.75	381.65
100 coronas suecas.	81.22	90.24	102.27
100 escudos portug.	13.80	15.33	17.38
100 pesos mexicanos	69.24*	76.93	87.19

CAMBIOS - MERCADO LIBRE

100 dólares	$ 403,—
100 francos suizos	" 94,56
100 dólares canad.	" 365,—
100 escudos portug.	" 16,65
100 coronas suecas	" 98,—
100 uruguayos	" 227,—
100 cruceros	" 21,10
1 libra (cfr. 191)	" 16,20

Para todos los billetes de banco extranjeros la cotización del Banco de la Nación es convencional.
(*) Precio nominal.

SE OPERO EN LA BOLSA SIN CAMBIOS APRECIABLES

El monto de los negocios ascendió a nueve millones y medio de pesos

Si bien el movimiento bursátil de ayer resultó inferior al del jueves, no por eso faltó animación en el mercado manteniéndose el tono favorable de los últimos días. En total se operó por $ 9.592.400 moneda legal, nominales, correspondiendo $ 1.283.000 a los títulos hipotecarios, $ 5.855.000 a los fondos públicos y el resto a los papeles comerciales e industriales de los que se vendieron 695 obligaciones y 70.701 acciones. El detalle es el siguiente:

Cédula Hipotecaria Argentina

	Cantidad	Menor	Mayor	Cierre
A	26.000	—	—	102,—
B	134.000	101,70	101,90	101,80
C	88.000	101,30	101,40	101,40
D	33.000	—	—	103,—
E	47.000	—	—	102,70
F	11.000	—	—	102,20
G	81.000	—	—	102,20
H	71.000	—	—	102,—
I	19.000	101,60	101,70	101,60
J	96.000	—	—	101,30
K	7.000	—	—	103,—
L	56.000	—	—	102,70
M	226.000	—	—	102,30

Crédito Argentino Interno

A	63.000	—	—	96,60
B	31.000	—	—	95,30
C	711.000	95,90	96,—	96,—
D	135.000	95,50	95,60	95,60
E	226.000	95,70	95,80	95,80
F	157.000	—	—	96,—
1942	544.000	—	—	95,30
1943|83	592.000	—	—	95,70
1943|84	381.000	—	—	95,10
1944|84	850.000	—	—	95,70
2 ½ %	92.000	85,40	85,50	85,50
3 %	100.000	95,10	95,20	95,10

Títulos Municipales y Provinciales

	Cantidad	Apert.	Cierre
Emp. Mun., B.	59.000	—	100,50
Emp. Mun., C.	298.000	—	100,20
Emp. Mun. 1944	220.000	—	94,30
Pav. 11.593, 9ª	40.000	—	103,90
Pav. 11.593, 14ª	17.000	—	102,60
Dda. A. Bs. As.	307.000	100,80	100,90
Dds. B. Bs. As.	334.000	—	100,50
Pavim. Bs. As.	154.000	—	100,30
Emp. A. Rosario	20.000	—	100,90
Emp. B. Rosario	21.000	100,80	100,90
E. Mun. Córdoba	256.000	—	100,—
Emp. Concordia.	5.000	—	106,—
B. Bco. Pcia., D	2.000	—	104,20
B. Bco. Pcia., E	1.000	—	106,10
B. Bco. Pcia., 8ª	1.000	—	104,60
B. Bco. Pcia., 9ª	57.000	—	104,—
B. B. Pcia., 10ª	30.000	—	106,10
B. B. Pcia., 11ª	5.000	—	102,—
B. B. Pcia., 12ª	32.000	101,60	101,70
B. B. Pcia., 13ª	255.000	—	101,50
Banco Tucumán.	10.000	—	101,—

Con garantía de la Nación

Dda. B. E. Ríos	28.000	—	108,—
D. 3146, E. Ríos	2.000	—	105,50
D. 3147, E. Ríos	1.000	—	105,50
Deuda Santa Fe	32.000	—	100,50
Deuda Mendoza.	47.000	—	100,50
Deuda Salta.	73.000	—	100,50
Deuda Córdoba.	8.000	—	100,50
Dda. Sgo. Estero	46.000	99,60	99,70
Dda. San Juan	30.000	—	99,40

MERCADO DE TITULOS DE ROSARIO

Cédulas hipotecarias: serie A, 1000 a $ 102; B, 1000 a 101,70; C, 3000 a 101,40; F, 1000 a 102,20; G, 1000 a 102,30; H, 1000 a 102; I, 32.000 a 101,70; J, 2000 a 101,30; K, 3000 a 103; L, 7000 a 102,70; M, 68.000 a 102,30, y Ca., 1000 a 102,40.

Crédito argentino: serie B, 11.500 a $ 95,30; C, 5000 a 95,70; D, 2500 a 95,40; E, 15.000 a 95,70 y 5000 a 95,90; 1942-43, 1600 a 95,40; 1943-83, 300.000 a 95,70; 1943-84, 10.000 a 95,30; 1944-84, 36.000 a 95,70, y 1945-55, 5000 a 95.

Títulos provinciales: Santa Fe, 16.000 a $ 100,40 y 31.000 a 100,50. Santiago del Estero, 3000 a 99,20.

Títulos municipales: Rosario, serie A, 30.000 a $ 100,80, y B, 43.400 a 100,90. Buenos Aires, 4 %, 1944, 40.000 a 94,70 y 7000 a 95. Bell Ville, 100.000 a 99,90 y 100.000 a 100. Villa María, 15.500 a 99,30.

Acciones: Mercado de Títulos de Rosario, 1 a $ 1100. Meiners Ltda., 3 a 1950.

OBLIGACIONES Y ACCIONES		Operaciones	Cantidad	Más bajo	Más alto	Cierre Ayer	Cierre Anterior
Obligs.	Bco. Hogar Arg., E	4	240	—	—	102.10	102.10
"	Bco. Popular Arg., 10ª	1	10	—	—	104.50	104.50
"	Cía. Elect. Andes	3	400	105.50	105.70	105.50	105.70
"	Talleres Tamet	2	20	—	—	103.—	103.—
"	Unión Telefónica	3	34	—	—	1.092.—	1.093.—
Acciones	Bco. Hogar Argentino	5	500	30.—	30.50	30.—	30.50
"	Bod. Arizu	1	100	—	—	245.—	245.—
"	Adot S. A.	2	80	—	—	156.—	155.—
"	Masllorens Hnos.	1	50	—	—	402.—	403.—
"	Masllorens Hnos., pref.	3	363	—	—	110.50	110.50
"	Dodero, B	23	950	253.50	255.50	253.50	254.—
"	Merc. Títulos y Cambios.	2	2	120.000	124.000	124.000	100.500
"	S. I. A. M., 5 ½ %	1	10	—	—	107.—	107.—
"	Bod. El Globo	15	1.950	198.—	204.—	204.—	200.—
"	Bod. El Globo, pref.	2	300	—	—	98.—	98.—
"	La Cantábrica	5	40	390.—	392.—	391.—	400.—
"	Mercado Abasto	1	25	—	—	155.—	155.—
"	Sedalana	2	100	—	—	346.—	345.—
"	Fca. Arg. Alpargatas	3	15	—	—	740.—	745.—
"	Platt (Est. Gráficos)	3	130	—	—	210.—	205.—
"	C. O. F. I. A., 1ª pref.	2	100	—	—	112.50	112.50
"	L. Magnasco y Cía.	3	41	—	—	172.—	172.—
"	Piccardo y Cía., pref.	2	150	—	—	101.—	101.—
"	Catalinas (oro)	6	900	—	—	22.—	22.20
"	Arg. de Pesca	78	10.600	65.—	66.40	65.—	64.30
"	Transradio, pref.	1	300	—	—	19.60	19.50
"	Loma Negra	2	150	—	—	100.—	100.—
"	Imp. Exp. Patagonia	26	420	355.—	360.—	356.—	358.—
"	Ventas Sedalana, pref.	2	110	—	—	110.—	109.—
"	Ledesma Sugar	3	200	185.—	190.—	190.—	175.—
"	Sansinena (Oro)	2	70	—	—	192.—	193.—
"	Drog. Fco. Inglesa, B	8	350	—	—	140.—	140.—
"	Cía. Introd. Bs. As.	3	100	—	—	120.—	120.—
"	Emelec, 6 ½ %	1	15	—	—	1.210.—	1.220.—
"	Anthony Blank, pref.	2	80	—	—	109.—	109.—
"	Puerto Sastre	9	2.300	22.50	23.—	22.50	23.10
"	Cía. Astra	12	2.100	89.—	89.70	89.70	90.—
A Plazos							
Acciones	Papelera Arg., fímes	1	50	—	—	179.—	—
"	Sansinena (oro), fímes	1	20	—	—	194.—	—
"	Puerto Sastre, fímes	24	13.000	22.40	23.—	22.50	—
"	Puerto Sastre, oct. 31	1	500	—	—	22.60	—
"	Masllorens Hnos., fímes	1	40	—	—	405.—	—
"	Bod. Arizu, fímes	1	100	—	—	248.—	—
"	U. Exp. Patagonia, fímes	5	170	355.—	358.—	358.—	—
"	Catalinas (oro), fímes	2	400	—	—	22.—	—
"	Arg. de Pesca, fímes	71	14.400	64.80	66.50	65.—	—
"	Arg. de Pesca, oct. 31	40	6.600	65.—	66.50	65.—	—
"	C. Introd. Bs. As., fímes	2	200	—	—	120.—	—
"	F. Arg. Alpargatas, fímes	1	10	—	—	742.—	—
"	Bod. El Globo, fímes	52	7.600	198.—	206.—	206.—	—
"	B. El Globo, pref., fímes	5	800	98.—	99.50	99.50	—
"	Dodero B, fímes	4	350	253.—	255.—	254.—	—
"	Dodero B, oct. 31	19	1.630	255.—	256.—	255.—	—
"	Cía. Astra, fín mes	2	200	89.80	90.—	89.80	—
"	Cía. Astra, oct. 31	6	1.100	90.—	91.—	90.50	—

Mercados argentinos de cereales y lino

MERCADO DE CEREALES A TERMINO DE BUENOS AIRES

	Precio bajo	Más alto	Clausura
Primera rueda—			
Maíz, septiembre	8,25	8,30	8,30
Id. octubre	8,35	8,45	8,35
Id. noviembre	8,55	8,63	8,55
Id. diciembre	8,65	8,83	8,75
Girasol, noviembre	18,90	19,40	19,—
Id. diciembre	18,95	19,50	19,10
Segunda rueda—			
Maíz, septiembre	8,20	8,30	8,30
Id. octubre	8,32	8,35	8,50
Id. noviembre	—	—	—
Id. diciembre	8,60	8,73	8,73
Girasol, octubre	18,90	18,93	18,93
Id. noviembre	18,75	19,—	18,90
Id. diciembre	18,80	19,10	18,95

PRECIOS DE AJUSTE

	Maíz	Ceb. Cent.	Gsol.	Avena
Disponible	8,30	16,10	16,70	18,85
Septiembre	8,22	—	—	—
Octubre	8,35	—	—	18,85
Noviembre	8,53	—	—	18,85
Diciembre	8,62	—	—	18,90

CAMARA GREMIAL DE CEREALES

Precios oficiales de ayer, mercadería puesta sobre vagón en la dársena:

Trigo duro (base de 80 kilos), $ 14,55; semiduro (base de 78 kilos), $ 14,30; semiduro (base de 73 kilos), $ 13,70.

Maíz amarillo, embolsado, para consumo, a $ 9,70; id. id. a granel, $ 9; id. cuarentino, embolsado, $ 11,85; id. para combustible, $ 8,30.

Lino grado Nro. 2 (base de 4 o|o), s|c.

Avena blanca (base de 49 kilos), $ 14,25; amarilla (base de 47 kilos), $ 13,90.

Cebada cervecera (base de 65 kilos), $ 15,70; forrajera (base de 62 kilos), pesos 15,30.

Centeno (base de 72 kilos), $ 16,50.

Semilla de girasol, $ 18,75.

Arroz zona norte, tipo Carolina, $ 28,50; glacé, $ 26,25; zona litoral, Carolina, pesos 30; glacé, $ 27,50.

Maní descascarado, zona Córdoba, Corrientes y costa norte de Santa Fe, Entre Ríos y Chaco, embolsado, $ 31,25; a granel, $ 29,75.

SOBRE MUELLE DE BAHIA BLANCA

Trigo duro, $ 14,25; semiduro Nro. 2, $ 14; semiduro, Nro. 3, $ 13,40.

Avena blanca, $ 13,80; amarilla, $ 13,60.

Cebada cervecera, $ 15,70; forrajera, pesos 15,30.

Centeno, $ 16,50.

SOBRE CAMION EN PUERTO QUEQUEN

Trigo duro, $ 13,35; semiduro Nro. 2, $ 13,10; semiduro Nro. 3, $ 12,50.

Avena blanca, $ 12,80; amarilla, $ 12,60.

Cebada cervecera, $ 14,95; forrajera, pesos 14,50.

Lino, s|cot.

CAMARA GREMIAL DE MOLINEROS

Precios oficiales de las harinas y de los subproductos del trigo:

Entrega inmediata y para fechas: Harina cuatro ceros, s|cot.; tres ceros, $ 11,15 la bolsa de algodón de 70 kilos; dos ceros, $ 10,80; cero, $ 10,50.

Para exportación: Afrecho, $ 6,20 los 100 kilos (sin bolsa); afrechillo y rebacillo, $ 6,70; semita, $ 7,10; harinilla, pesos 8,70.

Para consumo, afrecho, $ 7,20 (con bolsa); afrechillo, $ 7,70; rebacillo, $ 7,80; semita, $ 8,10.

PRECIOS DE LOS CEREALES A ULTIMA HORA

Ayer a las 16 en el Mercado de Cereales a Término de Buenos Aires quedaron compradores de cereales y oleaginosas a los siguientes precios:

Maíz combustible— Para septiembre, a $ 8,32; para octubre, a 8,41; para noviembre, a 8,57; para diciembre, a 8,72.

Girasol — Para octubre, a $ 18,92; para noviembre, a 18,93; para diciembre, a 18,96.

MERCADO DE ALGODON DE Bs. AIRES

Unica rueda —Sin operaciones.

Precios de ajuste — Fibra de algodón, grado A: disponible, septiembre, octubre y noviembre, $ 1,36; grado B: disponible, septiembre, octubre y noviembre, pesos 1,30; grado C: disponible, septiembre, octubre y noviembre, $ 1,23; grado D: disponible, septiembre, octubre y noviembre, $ 1,12; grado E: disponible, septiembre, octubre y noviembre, $ 0,98; grado F: disponible, septiembre, octubre y noviembre, $ 0,90.

Aceite de algodón neutralizado, puesto en Bs. Aires, septbre. $ 0,80 el kilo.

Semilla de algodón, sobre vagón en Resistencia, disponible y septiembre, $ 93 la tonelada.

Fortas de algodón 50 o|o, disponible y septiembre (sin bolsa), $ 130 la tonelada.

CAMARA ALGODONERA DE Bs. AIRES

Fibra de algodón "standard" oficial argentino, puesta sobre vagón o en lancha en Buenos Aires: Tipo A, $ 1360 la tonelada (nominal); tipo B, $ 1300; tipo C, $ 1230; tipo D, $ 1120; tipo E, $ 980; tipo F, $ 900.

Fibra de algodón, tipo B, en Presidencia Roque Sáenz Peña, $ 1240; en Villa Angela, $ 1250; en Las Breñas, $ 1230; en Formosa, $ 1245; en Santiago del Estero, $ 1255; en Corrientes, $ 1250, y en Resistencia, $ 1260.

Semilla de algodón, puesta sobre vagón en Resistencia, $ 93 la tonelada.

BOLSA DE CEREALES

Operaciones realizadas ayer:

Maíz ananansajdo — 570 bols. en Bs. As, a $ 9,80, Gallo Hnos.

Girasol — 167 bols. en Pmo. a 19,30, Capdevielle, Kay y Cía.

Avena — 502 bols. en Sola a 15,30, Martinelli y Cía.; 347 a 15, Crouzel y Cía.; 595 a 15, Boero C. A.

PRODUCTOS DIVERSOS

MERCADO CENTRAL DE FRUTOS

	1945	1944
Lana entrada	44.360	15.517
" salida	263.958	154.844
Lanares entr.	5.080	8.370
" salida	21.440	14.000
Vacunos entrada	420	3.770
" salida	6.120	1.940
Yeguarizos entr.	20	270
" salida	1.790	280
Cereales entr.	—	—

Entrada total desde el 1o. de julio

Lana	6.589.229	4.193.356
Lanares	710.370	576.860
Vacunos	429.800	405.810
Yeguarizos	20.600	20.030
Cereales	2.638	—

Existencia

Lana	9.472.339	9.513.080
Cereales	30.962	221.913

Entrada total de lana, 6.546.849 kilos; existencia, 9.691.937.

Lana — 10.000 kilos cruza fina de Sta. Cruz, a $ 17; 10.000 fina y prima suelta de Río Negro, a 11,25; 9000 con flechilla, a 11; 7000 cruza fina de E. Ríos, a 18; 29.000 fina y prima de provincia, de 12,50 a 15; 4000 cruza mediana, de 11 a 12; 4000 gruesa, de 8 a 8,50.

Segunda esquila — 10.000 kilos de E. Ríos, a 10,20; 9000 cruza fina y mediana, de 10 a 12; 7000 mediana y gruesa, a 10,20; 7000 gruesa, de 8 a 8,50; 6000 borrega gruesa, de 8,30 a 9; 6000 con semilla, de 7 a 7,50; 16.500 semillada, a 4; 25.000 mestiza, de 10 a 11; 5000 cruza fina de Corrientes, a 19; 16.500 barrigas, de 3 a 6,50.

Pieles lanares — 15.000 kilos consumo, de 0,60 a 0,70; 6000 finos al barrer, de 0,65 a 0,75; 30.000 de San Antonio, a 1; 8000 borregos cortos y pel., a 0,60; 37.000 al barrer de Río Negro, a 1; 4800 corto y pel. consumo, de 0,30 a 0,45; 1900 borregos, de 0,40 a 0,50.

Vacunos, becerros y nonatos—1950 cueros, de 11,20 a 13,20; 1000 esp., a 13,50; 200 de Sta. Fe, a 11,20; 100 sal. carn. de E. Ríos, a 0,80.

Cueros — 50 cueros sal., a 0,58; 280 secos, de 0,72 a 0,75; 150 esp., a 0,80; 450 nonatos solos secos, de 24 a 30.

Cerdas — 1950 kilos, de 40 a 52; 750 de tusa, de 25 a 30; 500 de vaca, de 28 a 30; 650 colas, de 90 a 92; 500 medias y cuartas colas, de 80 a 85.

Liebres — 10.200 cueros, de 1.40 a 1.65.

Corderitos — 20 docenas de primera. Lincoln, a 98; 430 id. Lincoln de 20 a 70; 205 finos, de 4,20 a 6.

Cabras — 2000 kilos de San Antonio, a pesos 18.

Nutria — 196 cueros de criadero, de $ 5 a 20.

Pluma — 30 kilos, a $ 11.

AVES, HUEVOS Y AFINES

Movimiento registrado ayer en el mercado municipal:

Ventas. Huevos de criadero, 150 docs., $ 127,50; id. original, 152.090 docs., pesos 122.065,20; entrada, id. de criadero, 150 docs. a $ 0,85 la doc.; id. frescos a campo, 171.240 docs., a 0,80, decomiso, 1473; revisados, 147.300. Plaza sostenida.

Aves y conejos, 35.027 yuntas, pesos 176.652,90; pavos y pavitas, 81.210 kilos, $ 114.276,90; cueros, 90 unid., $ 124. Importe total, $ 291.053,80.

Promedios por yunta: Gallinas esp., de $ 6 a 7,20; buenas, de 4,80 a 5,80; reg., de 3,50 a 4,70; chicas, de 2,20 a 3,40; pollos esp., de 6 a 7,50; buenos, de 4,40 a 5,80; reg., de 2,80 a 4,30; chicos, de 1,10 a 2,70; pavos, el kilo, de 1,30 a 1,70; pavitas, de 1,10 a 1,30; patos criollos, la yunta, de 2,20 a 4,40; pekineses, a 4,10; marruecos, de 2,20 a 3,80; conejos esp., de 3,50 a 4,20; reg., de 2,70 a 3,40; chicos, de 1,90 a 2,60; pollos, el kilo, de 1,30 a 1,70; gallinas, de 1 a 1,30; gansos esp., la yunta, a 6; reg., a 5,50; palomas viejas, de 0,35 a 0,50; pichones, de 0,40 a 0,60; cueros de liebre, de pesos 1 a 1,60.

MERCADO NACIONAL DE PAPAS

Precios para la papa de producción nacional, por unidad de 10 kilogramos:

Zona Rosario, a $ 1,75; zona Río Negro, a $ 1,75; zona Neuquén, a $ 1,75; zona sudeste de Bs. As., de $ 1,68 a 1,75.

Existencia de bultos que pasa al día siguiente, 17.935.

MERCADO DE PASTO

Entraron ayer en Liniers 296 fardos de pasto grandes y 5842 chicos, en Bulr. 743 chicos, en Bs. As. 1220 chicos, en La Pat. 173 grandes y 1700 chicos. Totales: 469 fardos grandes y 7805 chicos.

Precios extremos: Alfalfa, fardos grandes, de $ 42 a 90 los 1000 kilos; chicos, de 39 a 110; mezcla, grandes, de 40 a 58; chicos, de 38 a 58. Plaza firme para el superior y floja para las demás categorías.

ENTRADAS GENERALES

Once 644 bols. trigo, Sola 1303, Bs. As. 1055, Riach. 1600, C. Amar. 600, Coleg. 364, Bulr. 833 maíz, Bs. As. 948, Lacr. 1748, Sola 2996 lino, Bulr. 1383, Lacr. 104,0 Retiro C. A. 820, Coleg. 780, Bulr. 150 semilla de nabo, Pmo. 58, Sola 3933 avena, Pmo. 93, Once 1024 cebada, Sola 157, Riach. 400, Pmo. 111, Once 258 centeno, Pmo. 72, Bulr. 50 alpiste, Once 57 sem. alfalfa, Sola 1019, Pmo. 123, Sola 500 harina, Lacr. 856, C. Amar. 850, Pmo. 280, La Pat. 285, Retiro C. A. 1050, Lacr. 529 sudan grass, Coleg. 512, Once 44 porotos, Bs. As. 296, C. Amar. 640, Retiro C. A. 177, Bs. As. 669 maní, Retiro C. A. 410, Once 501 girasol, Caball. 2874, Brían 6300, Sola 1032, Bulr. 8573, Bs. As. 5193, Lacr. 1963, C. Amar. 1250, Pmo. 639, Pmo. 33 mijo, Retiro C. A. 260 lentejas.

Totales: 8846 bols. trigo, 3522 maíz, 6999 lino, 188 semilla de nabo, 4026 avena, 1692 cebada, 330 centeno, 50 alpiste, 1199 sem. alfalfa, 3821 harina, 375 afrecho, 1041 sudan grass, 1157 porotos, 1079 maní, 28.331 girasol, 33 mijo, 260 lentejas.

Estado de la plaza: Trigo, sostenido; lino, sin operaciones; semilla de alfalfa, firme; maíz, semilla de nabo, centeno, encalmado; girasol, avena, cebada cervecera y forrajera, alpiste y maní, flojo.

BIENES RAICES VENDIDOS

CASAS

D. PALMA QUINTANA y Cía.

Rivadavia 1301|9 esq. Talcahuano 10|20, 14,95 x 28,81, $ 652.000.

Charcas 995|97|99, 12,44 x 8,5, $ 420.000.

MILAN & BOCCHI

Tequendama 2375, m|c. 240, $ 17.500.

Ladines 2591, m|c. 96, $ 18.000.

TERRENOS

PEÑA y Cía.

Ezeiza (F.C.S.), lotes 13|16, manz. 11, m|c. 1.582, $ 6.000.

QUINTAS

EDGARDO A. FERRARI COSTA

En Bella Vista, 3500 v|c., sobre Moine y Chacabuco, $ 25.000.

COTIZACIONES DE LOS ULTIMOS 15 DIAS

Mercado de Cereales.— Cotizaciones de centeno, avena amarilla, cebada forrajera y semilla de girasol durante los últimos 15 días. Precios fijados a las 16 del día indicado:

	Cent. Aveno	Ceb. Gsol.
Agosto:		
22	16,30	14,70 15,90 19,20
23	16,45	14,80 16,05 19,30
24	16,50	15,— 16,05 19,40
25	16,50	15,— 16,05 19,40
26	—	— — —
27	16,50	15,— 16,05 19,50
28	16,50	15,— 15,95 19,70
29	16,50	15,— 15,85 19,65
30	—	— — —
31	16,50	15,— 15,85 19,65
Septiembre:		
1	—	— — —
2	—	— — —
3	16,60	14,90 15,85 19,50
4	16,60	14,70 15,85 19,50
5	16,60	14,40 15,65 19,55
6	16,50	14,10 15,40 19,55
7	16,50	13,90 15,30 18,75

Mercado libre de cambios.— Cotizaciones en m|l. de las principales divisas en el mercado libre de cambios durante los últimos 15 días. Tipos fijados a las 16.30 del día anterior.

Libras, pesetas, reichsmark, francos franceses y yen, s|cot.

Días	Dólares	Libras (cfr. 191)	Dólares canad.	Francos suizos	Coronas suecas	Escudos portug.	Pesos uru.	Cruceros
Agosto:								
22	402,50	16,18	365,—	94,50	98,25	16,65	226,75	21,10
23	402,30	16,18	365,—	94,50	98,25	16,65	226,75	21,10
24	402,50	16,18	365,—	94,50	98,25	16,65	226,75	21,10
25	402,50	16,18	365,—	94,50	98,25	16,65	226,75	21,10
27	—	—	—	—	—	—	—	—
27	402,50	16,18	365,—	94,50	98,25	16,65	226,75	21,10
28	402,50	16,18	365,—	94,50	98,25	16,65	226,75	21,10
29	402,25	16,17	365,—	94,50	98,—	16,65	226,50	21,10
30	—	—	—	—	—	—	—	—
31	402,25	16,17	365,—	94,50	98,—	16,65	226,50	21,10
Septiembre:								
1	—	—	—	—	—	—	—	—
2	—	—	—	—	—	—	—	—
3	402,25	16,17	365,—	94,50	98,—	16,65	226,50	21,10
4	402,50	16,18	365,—	94,50	98,—	16,65	226,75	21,10
5	402,50	16,18	365,—	94,50	98,—	16,65	226,75	21,10
6	402,50	16,18	365,—	94,50	98,—	16,65	226,75	21,10
7	403,—	16,20	365,—	94,50	98,—	16,65	227,—	21,10

Compra-Venta e Hipotecas — Casas, Campos y Terrenos

MARIO LIVINGSTON
Diagonal Norte 637 U. T. 33 Avenida 6001

En una compra, hay factores

de los que no debe prescindirse. No sólo debe estar representado por terreno y edificio el valor que se pretende, sino que deben considerarse como factores esenciales la distribución y, no ya el decorado tan sólo, sino el buen gusto, el sobrio lujo, la simpatía, si se quiere, de la fachada y el barrio. Todo ello, con una renta firme y segura con inquilinos estables y puntuales, se ve reunido en una finca que esta oficina vende en sitio destacado y agradable. Precio $ 750.000. mc-1

D. PALMA QUINTANA y Cía.
Socios: Dionisio Palma Quintana y Miguel Garber
Avda. Roque Sáenz Peña 933 U. T. 35-3374 y 8065

VENDIO EN $ 340.000

La propiedad calle Bdo. de Irigoyen Nos 116|18|20, entre Victoria y Alsina. Edificio de 3 plantas, en terreno de 11mts.15 de frente por 19 mts.50 de fondo. Intervino la firma Daneri y Podestá. T-1

ALIOTO & QUEREJETA
Diagonal Norte 995 U. T. 35-7771 y 8615

ENTRE AVENIDAS

Dentro de Callao y ubicada en uno de los sitios más codiciados; construida hace dos años, con materiales seleccionados y por una firma que goza de gran concepto. Dos departamentos por piso muy bonitos y completos. Detalles de lujo y todo el confort exigible. Con alquileres de $ 180, produce el 7 o|o neto sobre el precio de $ 370.000 en que se vende. mc-1

DI BATTISTA y Cía.
ADMINISTRACION DE PROPIEDADES
Diag. Norte 811 - 2o. p. A U. T. 34-6234

LIBERTAD PROX. A CORRIENTES

23x50 vs. PRECIO $ 425 la v/c.

En este magnífico centro comercial ofrecemos como terreno, aunque tiene buena edificación que renta actualmente $ 25.000 anuales. Demolición calculada en $ 60.000. C8897 Mc-1

JUAN FINKEL
SUIPACHA 392 U. T. 35-0914

RENTA MENSUAL $ 3.400.—
INVERSION AL CONTADO $ 150.000.—

En ubicación de valor, moderno edificio tres plantas con departamentos de hall, living-comedor, dormitorio y buenas dependencias. Construcción de primer orden desarrollada sobre terreno de amplias dimensiones. Gastos, sólo 2 meses. Precio $ 150.000 al contado y $ 185.000 en hipoteca 5 años de plazo. mc-1

MATEO B. HARTZ
AVENIDA DE MAYO 1365 U. T. 37-5985

AVENIDA SANTA FE Y JUNIN

RENTA $ 18.321,60 anuales — PRECIO $ 182.500

A 10 metros de esta importante esquina, sólida propiedad de renta de planta baja y 4 pisos, con 19 deptos. chicos. Construcción de varios años, de la mejor calidad. Ascensor Otis. Servicio central únicamente de calefacción. Alquileres de $ 69.70, $ 73.80 y 82. Incluidas en el precio de venta 40.400 cédulas. T-1

J. A. SANCHEZ CREXELL
DIAG. NORTE 730, 1o. p., of. 11 U. T. 34-8944

SANTA FE Y JUNIN

RENTA REAJ. $ 45.000 — PRECIO $ 475.000

A pocos metros de esta ubicación, ofrecemos esta magnífica inversión. Propiedad muy bien construida con materiales de 1ra. calidad (7 años ant.). Alq. reducidísimos. La renta s|contratos aumenta a $ 54.000. Consta de 30 deptos. de hall, amplio living, 1 dorm., baño y cocina. Calef. y ag. cal.; alquilados en $ 117.60/126. Datos únicamente a interesados. mc-1

V. F. ESPOUEYS
SARMIENTO 470 U. T. 33-3394

Callao y Avenida Alvear a una cuadra, en pleno barrio aristocrático, 20x35 varas. Terreno baldío, pesos 410 la vara cuadrada, con planos aprobados.

Petit hotel sobre Corrientes y Callao, 2 plantas, con 5 dormitorios y dependencias. Garage y jardín. $ 125.000, con cédulas. T-1

AGOTE AYERZA & SALVATIERRA
Diag. Norte 615 - Of. 917 34 (Defensa) 4140|2471

En Larrea entre Santa Fe y Las Heras

Sólo a interesados, ofrecemos

TERRENO CON 10 VARAS DE FRENTE

PRECIO $ 120.000.— Valiosa demolición

GIMENEZ ZAPIOLA y Cía.
FLORIDA 239 U. T. 33 (Av.) 2935|36|37 y 4464

VENDEMOS CASA DE RENTA

Planta baja y 8 pisos altos con 18 departamentos: Todas las comodidades modernas. Construcción de primera calidad. Medidas ideales: 12 por 40 varas.

VENDEMOS QUINTA

Quinta-chacra, alrededor 5 has. campo alto de gran calidad, con arboleda de 15 años. Casa habitación principal de buena construcción, 2 galpones, garage, etc. A media hora de la Capital. mc-1

Ernesto WEYGAND
FLORIDA
Al lado de Corrientes. Vendo propiedad sin contratos. Mts. 18x45.
Florida 229 U. T. (Av.) 33-7869
mc-1

CULTO CATÓLICO

Hoy se celebrará la fiesta de la Natividad de la Virgen

En la parroquia de la Natividad de María Santísima, San Antonio 555, Barracas, hoy se celebrará la festividad litúrgica de la titular, de acuerdo con la siguiente distribución de cultos: a las 7.30, misa de comunión general para todas las asociaciones parroquiales; a las 8.30 y 9.30, misas con la participación del coro de niñas dirigido por la Srta. Elena Kruzich; a las 10.30, misa por las intenciones de la reverenda madre María Luisa.

Mañana se dirán misas a las 7.30, 8.30, 9.30, 10.30 y 11.30. La de 8.30 será oficiada por el obispo de Ibora, monseñor Julián P. Martínez, y, terminada la ceremonia, será bendecida la imagen de la titular, que se llevará por la tarde en procesión. La misa de 10.30 será cantada por el canónigo, monseñor Antonio S. das Neves, y pronunciará el panegírico el Pbro. Manuel J. Samperio. A las 15 se efectuará la procesión por las calles cercanas al templo. Terminado el piadoso desfile, que se llevará de policía ofrecerá un concierto.

—En la parroquia de Santa Lucía se oficiarán misas a las 7, 8, 9 y 10, en el altar de la Purísima. A las 18.30 se realizará una función solemne en honor de la Virgen.

Mañana se efectuará la fiesta exterior, con misas cada hora desde las 6 hasta las

59—Hallazgos y Extravíos
$ 1.20 LA LINEA

EXTRAVIADO en trayecto Urquiza a centro, colectivos 60 ó 32, collar perlas cultivadas, su devolución se gratificará. 51-3483. mo-59

GRATIFICARE generosamente devoluc. cartera Sra., lentes, llaves, perdida taxi, Callao y Lavalle. 48-0205. mo-59

MISAL diario y vesperal cuero negro y Jesús Christ cuero borra. vino extraviado zona Plaza San Martín sábado 25 de agosto, se gratificará devolución. Guido 1557, 2o. piso. mo-59v9

PULSERA DE PLATINA CON BRILLANTES

Extraviada día 6 del corriente aproximadamente 21 horas, en tranvía desde Avenida Alvear y Callao hasta Maipú y Corrientes o Corrientes entre 601 y 757. Gratificaré bien devolución, dirigirse Hotel Alvear Palace, habitación 233.

PULSERA cadenita de oro, extraviada Callao y Santa Fe, jueves 18 horas, gratificaré devolución, Montevideo 1306, piso 6º, depto. 12. tp-59

PERRO policía perdido Olivos-Martínez, gratif. devolución. 743-0218. v8

RUEGO devolver anillo platino, perla, platino, brillante, extraviados Acassuso Retiro. Gratificaré muy bien; Hotel Savoy, depto 310. tp-59

61|B—Casas y Departamentos
Transf. de alquil. y venta de mueb.
PEDIDOS — 0,90 LA LINEA

BUSCO depto., 3-4 hab., c|s. muebl., radio Norte céntrico; 41-6661. v9

OFRECIDOS — 0,90 LA LINEA

DEPTO. mod., 3 hab., baño, coc., vendo muebles. T. 2132 Pampa. v11

MAIPU y Diag., transf. dep. ext. c|vta. de mueb., 3 h., $ 150 b|s., ag. c., c. c., tza., permite prof.; 35-0592. mo-61|B

TRANSF. cont. año y medio, depto. nuevo, conf., liv-com., 2 dorm., dep. R. Peña 1043, 49 B. $ 320. mo-61|B

TRANSPIERO departamento urgente, U. T. 48-1010. mo-61|B

62—Casas, Chalets sin Amueb.
OFRECIDOS — 0,70 LA LINEA

A 1 CUADRA SUBTE.

estac. J. M. Moreno, alq. casitas desde $ 170. Ambrosetti 201 esq. Neuquén. Ver 14 a 17 hs. mo-62v9

ACHA 2028, casa moderna, hall, salita, garage, 4 habitaciones, gas, gran terraza, frente tranvía 86. mo-62v10

A 2 c. L. M. Drago, Guanacache 4673, 3 hab., baño, coc., tza., $ 128. 73-5784 to-62v12

BECCAR, ALQUILO

Chalet moderno, gran liv.-comedor, 3 dorm., amplias dep., ag. c., c. central, pileta natación, Ayacucho 150. v9

BELGRANO R. Martínez 1985-7. Alq. luj. chalet, recep., 4 dormit., 2 baños, garage y depend. mo-62v9

BELGRANO. Casa: hall, liv., com., 2 dor., d. serv. y terr. Gorostiaga 1744

CASA moderna toda comodidad, agua caliente, calefac., cocina a gas, garage, amplia recep., 3 habitac., baño moderno, únicamente poca familia. Alquilo. Avda. Figueroa Alcorta 3015, Patermo Chico, una cuadra A. C. A. y Avenida Alvear, rebajado.

COLONIAL. Casita lujosa esq., alq. Belgrano sobre avenida, a 1 c. de Blandengues. Entr. auto, calefac. central, teléf., supergas, 2 ambient., ideal "atelier" alq. $ 250, con los artefactos en el estilo, para iluminación, colocados. Tratar Esmeralda 1068. to-62v8

DEVOTO, planta alta, chalet de lujo, 5 amb., $ 250, 1 cuad. est. Nueva York 4500. mo-62v9

IRIARTE 3224

A estrenar cómoda casita, 2 hab. y dep., fr. E. Tornquist y Co.; 43-3940. mo-62

LUJOSO y moderno petit hotel, Nicasio Oroño y Neuquén, $ 500; 35-2393

PETIT hotel alq., recep., 4 dorm., 2 baños, gge., jard. y dep.; 76-0192. v8

V. Devoto, Sanabria, cerca est., reg. chalet, ampl. rec., 3 dorm., 2 b., reg. jard., cal., ctl., etc. 32-0219. mo-62

63—Depart. y Pisos sin Amueb.
PEDIDOS — 0,60 LA LINEA

BUSCO PISO MODERNO

en barrio Norte, 4 dorm., terraza, garage, etc. Sin urgencia. 70-6348, 43-4083. v12

BCO. dep. cerca subte, 2 h., much. luz D y sol, hasta $ 140. A. L. Florida 629.

OFRECIDOS — 0,70 LA LINEA

ADMINISTRACION DE PROPIEDADES
ARPES
SANTA FE 1284 42-6465

EXCEPCIONAL VISTA AL RIO

GUIDO 2652-56
(FRENTE PLAZA FRANCIA.
CERCA ESTATUA GRAL. MITRE)
DEPARTAMENTOS DE LUJO
EN TERMINACION
Hall living-room, 3 dormits., hall íntimo 3 dormits., 2 baños y toilette.
Muy buen servicio y todo confort.

FRENTE A PLAZA E. MITRE
BARRIENTOS 1534-40
(1 c. LAS HERAS Y PUEYRREDON)
A ESTRENAR
DEPTOS. DE CATEGORIA
Hall, living-room, comedor, hall privado, 3 dormitorios, 2 baños, Amplio servicio y todo confort.
mo-63v9

AV. ALVEAR 4690
ESQUINA SINCLAIR
TERCER PISO
RESIDENCIA DE CATEGORIA
TERRAZA SOBRE EL ROSEDAL
Recepción, comedor, 4 dormits., ropería, 2 heladeras, Depto. de serv. 2 hab., patio cubierto.
GARAGE
VISITAR DE 15 a 17 HS.
Diag. Roque Sáenz Peña 615, of. 830, U. T. 34-5369
mo-63v9

A ESTRENAR - CON GARAGE
Pisos de máxima categoría
FRENTE A LA PLAZA
CARLOS PELLEGRINI
LIBERTAD 1386
Constan de: hall, gran recepción, 3 ó 4 dormitorios, 2 baños, toilet, etc.
CONFORT - ELEGANCIA
mo-63v30

A ESTRENAR
RIO BAMBA 1142
CASI ESQUINA SANTA FE
PISOS DE CATEGORIA
Hall, living, comedor, 2 y 3 dormitorios amplios, baño, toilette, placards, habitación de servicio para 2 camas, office, cocina, patio cubierto, baño de servicio, calefacción, agua caliente, filtro, heladera, caja de seguridad y guardamuebles.
ALQUILER HASTA $ 480
GRAN LUJO Y CONFORT
mo-63v9

A ESTRENAR
Av. J. B. Justo 2126
a 1 cuadra Corrientes
Cómodos departamentos de amplios ambientes, inmejorable ventilación, abundante luz y sol, grandes placards. Con y sin hab. serv. Entrada escalera y palieres espec. y lujos, decoración. A 4 cuad. estación Dorrego, subte, Lacroze; 3 cuad. estación Chacarita del F. C. P.
ALQUILERES DESDE $ 150
mo-63v9

A ESTRENAR
A DOS CUADRAS DEL SUBTE
JOSE M. MORENO y RIVADAVIA
HIDALGO 286
Departamentos de hall living-comedor, 2 dormitorios, calefacción, etc. Tratar ADMINISTRACION INGARO
Avenida de Mayo 570. mo-63v9

A ESTRENAR EN BELGRANO
Cómodos departamentos de 1, 2 y 3 habitaciones, dependencias, amplios placards, etc.
TODOS A LA CALLE
O A JARDINES
MOLDES esq. J. HERNANDEZ
(A 3 CUAD. DE CABILDO)
mo-63v9

A ESTRENAR
AV. QUINTANA 50
Suntuosos departamentos, 3 grandes ambientes de recepción, 3 dormitorios, 2 baños, amplias dependencias, calefacción, agua caliente, refrigeración y secador central.
GRAN LUJO Y CATEGORIA
mo-63v10

A ESTRENAR EN BELGRANO
AMENABAR 1853
(A 2 CUAD. CABILDO 1800)
Deptos. confortables de living con chimenea, 1 y 2 dormitorios, placards y demás dependencias
DESDE $ 135
mo-63v11

A ESTRENAR
F. LACROZE 2332
A 1|2 CUADRA DE CABILDO
Y A 3 CUAD. ESTAC. F.C.C.A.
APARTAMENTO LUJOSO
8o. A. AL FRENTE
mo-63v9

A ESTRENAR EN BELGRANO
PISOS DE LUJO
ZABALA 2520
(A 1 CUAD. DE CABILDO)
Pisos de hall, living-comed., 3 dormits., 2 baños, depend. de servicio, calefacción y agua caliente, incinerador, etc.
DOTADOS DE LUJO Y CONFORT
mo-63v11

Av. ALVEAR y Cnel. DIAZ
A ESTRENAR
ULTIMO PISO DISPONIBLE
PISO RESIDENCIAL de gran lujo, con todos los adelantos y comodidades modernas. Gran recepción, comedor, 4 dormitorios, 3 baños, cuarto ropero, office, cocina, cómodas dependencias de servicio, aire acondicionado, secador eléctrico, gran garage con lavado.
CORONEL DIAZ 2748
mo-63v9

Avdas. Alvear y Callao
LUJOSOS
Sin estrenar, de hall, liv. r., com., 3 dormit. 2 bñ., off. y coc., 2 p|s., 2 ascensores. Instalaciones centrales.
ROD. PEÑA 1882
Tr. Adm. GRECCO - U. T. 44-7209 v11

A ESTRENAR
TALCAHUANO 1283
PISOS DE CATEGORIA: Recepción, 2 y 3 dormit., 2 baños, 2 piezas de servicio, calef., agua caliente, helad. central.
CONFORT MODERNO Y LUJO
mo-63v17

A ESTRENAR
AVDA. QUINTANA 345
LUJOSOS DEPARTAMENTOS
De hall, gran living, comedor 3 dormitorios, baño y toilette, Dependenc. de servicio, calefacción, agua caliente y heladera central.
TRATAR CIFASA
CORRIENTES 525 — 3er. PISO
mo-63v10

A ESTRENAR
SALGUERO 1965
A 30 mts. de Avenida Santa Fe
Deptos. de lujo, gran recepción, 4 dormitorios, 2 baños, calefacción "Delgin", aire caliente, gran cocina, 2 piezas de servicio y todo confort.
VISITELOS v9

ARENALES 1131
LUJOSA RESIDENCIA
4 pisos, 2 ascensores, garage, etc.
mo-63v12

A ESTRENAR
DEPARTAMENTOS DE CATEGORIA
PERÚ 635
Living-room, comedor, 3 dormitorios, 2 baños, amplios placards, dependencias de servicio, Agua caliente, calefacción y heladeras eléctricas. Incinerador. Depósito de baúles. mo-63v11

A ESTRENAR
AVENIDA ALVEAR
ROD. PEÑA 1966|8
PISOS DE LUJO
mo-63v11

A ESTRENAR
POZOS 758
Regios departamentos de hall, living-comedor, 1 dormit. y depend., agua caliente, calefacción e incinerador. Precios módicos. to-63v15

A ESTRENAR, VISTA AL RIO
AV. LUIS M. CAMPOS 1616
Espl. deptos. c. vista panor., entrada indep., hall, liv. y com., 3 y 4 dorm., 2 bañ., coc., depend. serv. centr., t. conf., regia casa, gran hall, loc. p. autors. v12

A ESTRENAR
DEPARTAMENTOS DE CATEGORIA
PERU 635
Living-room, comedor, 3 dormitorios, 2 baños, amplios placards, dependencias de servicio, Agua caliente, calefacción y heladeras eléctricas. Incinerador. Depósito de baúles.

A ESTRENAR
AVENIDA ALVEAR
ROD. PEÑA 1966|8
PISOS DE LUJO

A ESTRENAR
POZOS 758
Regios departamentos de hall, living-comedor, 1 dormit. y dependencias, $ 135 y 140. v11

A ESTRENAR - SALGUERO 1881
A 1 cuad. de Santa Fe, deptos. de 2 y 3 hab., calef. centr., agua cal. Desde $ 160. mo-63v10

A ESTRENAR 1 c. Est. Devoto
F. C. P. Lacar 4225, 4 y 5 ambs. principales, ampl. depend. serv., calefac. central placards, $ 280 a 350. T. 31-5876. v9

A estrenar, Sucre 3279, a 1 c. estac. Belgrano R, deptos. de hall, living-comed., dormit., baño, cocina, lavadero cubierto, etc., aire, sol, luz. Tratar Sarmiento 938, 7o. piso. mo-63v12

A ESTRENAR, SEGUI 1424
y Gaona, Dep. de living-comedor, dorm., baño instalado, patio, alquilo. v9

A estrenar, JURAMENTO 2696
Lado Cabildo, dep. liv-comedor, 1 y 2 dorm., placards, regios baños, $ 135 y 160. v9

A ESTRENAR, BELGRANO
2 dorm., comedor, calefac. y ag. cal. central. Pampa 2239. mo-63v9

A ESTRENAR
Parque Rivadavia, 1 cd. subte, J. M. Moreno. Viel 251. Hall, 2 hab., $ 135-145 to-63v11

A 2 c. subtes, "A" o Ctes., depto. al frente, living, 2 habit., placard., coc., gas, ac., calef., $ 160, Salguero 290. v9

AGÜERO 2219, 2 cd. Pueyrredón y Las Heras, depto. moderno 2 habit., calefac. ag. cal., heladeras centr., $ 140. v9

AVDA. Montes de Oca 1310 al 36, departamentos y locales modernos, se están terminando. Pueden visitarse. v11

A estrenar, Dante 15, esq. Riv., 1 c. est. V. Lauro, depto. al fte., comed., 2 dorm., c., cal., gas, $ 160. v9

A estrenar, se alquila depto. 4 amb. y depend., $ 145. Pico 3067. v9

A estrenar deptos. amplios, modernos, placard. 2 amb., conf.; Sucre 2120. v9

ALQ. Salguero 1859, deptos. modernos, 2 amb., calef. y ag. cal. centr. v12

Bcas. de Belgrano. A estrenar
ARCOS No. 2047
Regios dptos. de 2 y 3 ambientes, con muy buenas dep., calef. y heladeras cent. mo-63v10

BELGRANO, 1 cuadra de Cabildo, C. de La Paz 1721, alquilo amplios departamentos recién terminados. v9

BELGR., Barrancas, alq. reg. deptos. D Olazábal 1980, living, 2 y 3 amb., $ 140 y 180, véalos. bo-63

CONGRESO, POZOS 175
A estrenar departamentos tres habitaciones y dependenc. Aire puro "Delgin".

DEPTOS. modernos, a estrenar, 2 habit., living comedor, baño, cocina, placards, pieza servicio, calefacción, incinerador de residuos, heladera, termos y cocina eléctricos, terraza y jardín, a 1 c. de la est. Belgrano. Zapiola 2030. v9

DEPARTAMENTO NUEVO
Unico dispon., 3 amb. y dep.; V. Loreto 1573, en L. M. Campos y Av. Vértiz 145. mo-63v9

DEPTO. de lujo, 2 dormit., living, comed. 2 baños, 2 piezas de serv., dep. y garage. Malabia 3341. Tratar: Krabbé, King y Cía., Sarmiento 760. v9

CABALLITO, subte. Pichincha 290, com., 2 dorm. y dep. serv., cal., y aire cent. mo-63v9

COMPARTO depto, céntrico moderno, con Srta. seria empleada. Tr. 33-9703

DEPTOS. nuevos, porch, living-comedor, 1 y 2 dormitorios, dependencias, calefacción, Echeverría 3617. v10

DEVOTO, pisos de liv., com., 2 dorm., calef. cent., jardín, terraza, $ 230. Av. Salvador María del Carril 3689. v9

DEPTOS. casita a estren., 2 hab. frente, m. aire y sol, b'inst., coc. y calef. alq. $ 120. Montañeses 3098.

DEPTO. hall, 3 habs. y depends. Terraza, gas, R. L. Falcón 4139. $ 130.

DPTOS. hall, 1-2 hab. y dep., gr. conf., $ 125 y 155. Billinghurst 1653. v8

ERNESTO DIECKMANN & CIA
ADMINISTRACIONES URBANAS Y RURALES

RECIEN TERMINADOS
MELO 2965
CASI ESQUINA BILLINGHURST
y a 1 cuad. de Las Heras, deptos. de hall, 2 y 3 habit., placards, cocina, baño, lavadero y jardín.
DIAG. NORTE 811 - 34-6501 ó 7818
mo-63v12

EN CONSTRUCCION
Entrega para septiembre|octubre. Defensa 649-73, extraord. depto., living-comed., 2 dorm., calefac. Edificio de categoría, 220 a 255 $. Tratar 31-2411. Visitese. v8

EL Cano 3820. Amplio depto. de gran liv., com. 3 hab., baño inst., cocina, terraza individual, dep. servicio, ag. caliente y calef. central, $ 280. v9

FLORES a estrenar 8 dptos. mod., 3 c. plaza, 2-3 h. Artigas esq. Avellaneda. to-63v9

HERMOSO depto. de hall, living-comed., 2 dorm., ampl. dep., serv. centrales completos, 3 ascens., lujoso, confortable. $ 300. Tucumán 1682. mo-63

QUIRNO 259 - FLORES
(2 cuadras Rivadavia. 7500)
A estrenar departamentos living - comedor, 2 dormit. y dep., $ 160-180. Tr. E. Tornquist & Co. Ltda., Bmé. Mitre 559, U. T. 33-0900. mo-63

SI NECESITA ALQUILAR SU CASA O BUSCA DEPARTAMENTO PARA ALQUILAR
NO OLVIDE QUE
VILA alquila
Córdoba 943 — U. T. 31-8571

AV. ALVEAR 4728, fte. jard. Palermo piso de cat., de gran recep., 3 dorm., amp. dep., 2 conf. centr., gge. Visítese.
BCAS BELGR., Juramento 1889, piso a estr. de categ., gran recep., 4 dorm., 2 bñ., t|conf. centr., ampl. dep.
EN BELGRANO, regia mansión amueblada de gran lujo, gran recep., 4 dorm., placards, ampl. dep., jard., gge.
EST. COLEGIALES, Teodoro García 2833, deptos. a estr., comed., 1 y 2 dorm., y dep.
MARTINEZ, P. Goyena 1638, chalet c|2 plantas, hall, liv-com., 4 hab., bñ., ampl. dep., y jard., hay supergás.
MONROE 1519, deptos. econ. a estr., hall, liv.-com., 1 dor., coc. gas, bñ. c. calef.
PQUE. LEZAMA, Garay 245, depto. de hall, com., 2 hab., baño, coc. a kerosene.
S. ISIDRO, M. Obarrio 1136, chalet amueblado de gran lujo, gran recep., 4 dorm., placards, ampl. dep., jard. y gge.
VICENTE LOPEZ, Martínez, necesito sala lujosamente amuebl., c. pens., en chalet con jardín, muy próximo a estación, para señora distinguida. Cartas L. S., Casilla Correo 3200. v9

OFRECIDOS — 0,50 LA LINEA

MARTINEZ, sala amueb., matr. o dos caballeros, c|pens.; Pirán 149. v9

OLIVOS, alq. habit. amueb., con almuerzo, en casa flia., a 3 cuad. estac. B. Mitre; Córdoba 2488, T. 741-1867. v9

OLIVOS, en chalet con jardín, pieza confortable, pens. 1a.; 741-2674. v10

OLIVOS, hab. confortables, con pensión, a 2 c. est. T. 741-3568. mo-67|Bv9

PIEZA am., 2 vent. Andes 352, Martínez, 4 cuad. est. La Lucila. F. C. C. A., colect. 59. mo-67|B|9

VTE. López, 2da. 1 6 2 habit. bien am., todo confort, por temporada. Azcuénaga 836, 1 cd. estación. mo-67|Bv9

69—Casas de Pens. y Hoteles
OFRECIDOS — 0,70 LA LINEA

BARRANCAS HOTEL
3 DE FEBRERO 2121 — U. T. 76-2914
A 100 mts. de estación Belgrano C. y 2 cuad. de la hermosa barranca, edificio nuevo, habit moder., con baños privados, teléf., placard, etc., servicio de hotel y restaurante de 1er. orden, agua caliente y calefacción en abundancia. v9

MANSION SAN MARTIN
A 1|2 c. plaza, salas y hab. c. baño, cocina excel.; Basavilbaso 1260, 31-6903. to-69v12

70—Pensión en Familia
PEDIDOS — 0,60 LA LINEA

JOVEN busca pensión barrio Chacarita. Por carta Velazco 1438, dto. 2.

SEÑOR desea comida de régimen, cartas a E. E., C. Correo 1920. mp-70

OFRECIDOS — 0,60 LA LINEA

A $ 54 almuerzo y cena fliar., cocina fina. U. T. 37-2149, Callao 253. v9

COMIDA en flia., alm. $ 30, c|c 55; Rivadavia 764, 3o., E. 34-0605.

EN quinta "El Ceibo", San Vicente, teléfono 81, cura de descanso, confort, trato y comida superior. mo-70v8

VIANDAS a domicilio, barrio Norte, comida familiar, de lra. 42-4104. mo-70v10

71—Piezas sin Mueb. sin Pens.
PEDIDOS — 0,30 LA LINEA

MATRIM. busca pieza o sala sin mueb. con cocina. Llam. 9 a 12 T. 31-2638

PIEZA para señora sola. U. T. 47-8354. mp-71

PIEZA sin muebles, sin cocina, barrio Retiro; 44-3782.

OFRECIDOS — 0,30 LA LINEA

ALQ. 2 hab. con cocina a may., radio Flores, refer.; 63-9701, hablar de mañana. to-71v10

HABITAC. amueblada y pensión. Lavalle 579, 2o. mo-71

SE alquila pieza grande, hombre solo, Yatay 760.

SE alquilan 2 habitaciones en departamento. Tacuarí 653, depto. 5.

72—Piezas sin Mueb. con Pens.
OFRECIDOS — 0,40 LA LINEA

ALQ. hab. chiquita, para señorita empleada, con media pensión; 35-8862.

BELGRANO, hab. c. pens., a matr., baño excl., ún. inq. Obligado 1847, d. E. mo-72v8

EN hogar honor. católico, daría pieza sin mueb. y 1|2 pens. a Sra. dist. única. Datos 41-9639, de 14-20. to-72

73—Piezas Amueb. sin Pensión
PEDIDOS — 0,40 LA LINEA

SRA. emp. culta, nec. hab. am. centr. (Belgr., Sarm., Esm., Paraná), en flia. úti., alr. $ 50. Escr. G. México 940, dp. 4.

OFRECIDOS — 0,40 LA LINEA

ALQ. en casa de flia, honorable, habit. amueblada a Sra. o Srta. seria. Corrientes 1738, depto. 6. mo-73v9

A Sra. o Srta. alquilo hab. amuebl. en depto. 2 pers., $ 65, barrio Norte. Refer. mutuas; U. T. 44-5704. mo-73

ALQ. pza. am., t. confort, entr. indep. Córdoba 807, 5o., 10. to-73

ALQ. reg. habit. todo conf., ú. inq., b. conf. Tucumán 881, 19 dp. 2, 20 as.

ALQ. pja., luj., a Sr. o matr. empl.; Juan Francisco Seguí 3920, depto. 2

BELGRANO, alq. amplia habit. am., Sra. o Srta., ún. inq.; 73-7715. v9

EN depto. elegante, poca flia. alq. a cab. o dist., conf. mod., pza. ambl.; 42-4470

HABIT. regia en depto. lujoso de Sr. comerciante, alq. a igual, s. Congreso, 37-4811.

HABITACION amueblada a persona sola, ún. inquil. 63-8110. v8

HAB. am. a Sra. o Srta. sola, ún.; Tucumán 1544, 1o., dto. 3. v9

HABIT. am a caball. honor., ún inq., todo confort. 48-6857. to-73|8

IND., reg. hab. am., baño cont., agua cal., calef., a caball., único; 35-6459.

ONCE hab. am., calefac., alc., teléf. Sr. dist., único. Pichincha 52, 2o., 4.

PIECITA amueblada Srta. sola; U. T. 71-1321. to-73v9

REGIA hab. amuebl., único inq. $ 100, centro. T. 47-9533. ao-73

74—Piezas Amueb. con Pens.
PEDIDOS — 0,50 LA LINEA

HABIT. amueb., $ 90, necesitan 2 aristocráticos caball., ún. inq., en dpto. mod., céntr. de pers. sola, 42-0945, de 14 a 18. mp-74

OFRECIDOS — 0,50 LA LINEA

ALQ. hab. amb., c. pens., 1 ó 2 cab. disting.; Esmeralda 1386, 1o. p. A. mo-74v9

ALQ. 2 hermosas habitaciones amuebladas, con pensión 1a., aire, sol, Rivadavia 2147, 2º piso. to-74v8

ALQ. pieza am., med. pensión, a Sr. solo. Rivadavia 2188, d. 11. 47-8676

ALQ. hab. luj. am., exc. pens., depto. moder. de flia., ag. cal., calef., a matr. ó 2 Sres.; 31-9607. mo-74

ALQUILASE pieza amueb. con pens.; 4 Lima 29, 3o., G.

ALQ. pieza con dos ventanas, con 1|2 pensión. Callao 339, 3er. p. mo-74

ALQ. pieza bien amueb. con pens., ag. cal. central, Paraguay 1099, 4o., D

ALQ. piecita amb., c. pens., a Srta. seria; Corrientes 1749, 1o. 3. v8

ALQ. pieza am., con pens., persona U. T. 73-8865. mp-82v9

BELGR., Barrancas, en lujoso petit hotel alq. regia sala amuebl., con balcón, excelente pensión; Zavalía 2058; 3 de Febrero 2045. bo-79v9

BELGRANO R. 1 c. estac., regia sala o sala am., estrenar, pens., lujo, a matr. o Sr. solo; Freire 1789, casi Pampa to-79v11

BELGR. C. alq. flia. sala con balcón, excel. pensión, t. confort. Sucre 1841 bo-79v10

BELGR., barr., sala amueb., al jardín con pens., t. conf., 11 de Septbre 1745 bo-79v11

BELGR., alq. sala reg., bien amuebl., p. matrim., pens. 1a., Arcos 1505. v9

EN departamento moderno de todo confort alquilo 2 salas amuebladas con baño particular a matrimonio o 2 señores solos, barrio Norte, con pensión, casa seria, tranquila, poca familia. U. T. 41-0777. mo-79

EN depto. mod. sala luj. am. c|p., ag. c. c., cal., ú|inq. T. 35-4527. v8

ONCE, alq sala grande, amuebl., con pens., para 2, casa poca flia. General Urquiza 165, 19 A. to-79v9

REGIA sala y pieza am., pens., casa amp., jard., econ. Amenábar 1529; 73-9017. to-79v18

RESIDENCIA Geannett alq. sala y hab. amuebl., con pen., Uruguay 969, v9

REGIA sala am., 1 ó 2 pers., 1|2 pens., depto. lujo; 37-2279. to-79

SALA a matrimonio, con pensión, alq. L. N. Alem 413, 6o. piso. mo-79

SALITA am. c|pens. la., matr. dist. se alq., c|trang.; Tucumán 1679, 4o. v10

SALA reg. am., conf., 1|2 pens., a Sra. o Srtas. Santa Fe 1206, 1o. A.

SALA regiamente amueblada, confort. pensión fina. Juramento 3100. v10

SALITA amuebl., con pens., 1 ó 2 señores; Lavalle 686, 3o. piso. v8

SALA amuebl., con pens., a matrim. empleado, casa flia.; 45-9109. v8

SALA a|m., c|pens. a matr. en flia.; Rivadavia 764, 3o., E. 34-0605.

SALA amueb. con 1|2 pens., a matr., casa flia. T. 26-4343. v9

SALA muy ampl., amueb., c|pens. fina, p. Srta., aly. Diag. Norte 671, p. 2|A

SALA am. alq. p|matr., pensión. San Martín 523, 2o., dto. S. to-79

SALA amueb., matrim., excel. pensión. Esmeralda 589, 3o. dto. 6. to-79

SALA amueblada, pensión, 2 personas, todo confl., refer. mutuas; 31-2008.

SALA amuebl., pensión de la.; Victoria 1910, 6o. piso, depto. A. v8

80—Salas Amueb. c|o sin Pens.
OFRECIDOS — 0,50 LA LINEA

ALQ. sala amuebl., con o sin pensión, a matrimonio o 2 personas; Victoria 1994, 5o. piso, depto. 1. tp-122v9

ALQ. Belgr. espléndi sala c. o s. mueb. y hab. s|mueb., ún. inq., pers. dist., c. o s. ½ pens. O'Higgins 2278, 76-2011. v9

A 1|2 c. Plaza Congreso, en luj. depto. flia., sala y hab. elegantemente amuebl., c. ó 1|2 pens., ref. mut.; Rodr. Peña 115, 3o. to-80v9

SALITA amuebl., con o sin pens.; Pueyrredón 1847. to-80v10

81—Locales p. Oficinas y Esc.
OFRECIDOS — 0,60 LA LINEA

ALQ. gran salón interno, gr. jardín, escritorio, 2 baños, gran pasillo, a profes., estudio, gimnasio, etc. Aire, sol, luz. Charcas 1763. mo-81v9

82—Locales p. Negoc. y Depós.
PEDIDOS — 0,60 LA LINEA

VIDRIERA busco, venta 2 dec. lotería. mp-82v9

OFRECIDOS — 0,60 LA LINEA

A ESTRENAR LOCAL
GÜEMES 4898, esq. Godoy CRUZ
Regio local esquina, apto para farmacia o panadería. Gran sótano. v-10

A ESTRENAR, LOCAL
Juramento 2700 esquina Moldes, $ 170. v9

CABILDO esq. Olazábal No. 2384. Local con entrepiso amplio y dependencias. Edificio de categoría. v 9

85—Instalac. y Acc. p. Negoc.
SE VENDE — 0,60 LA LINEA

VENDO 2 mostradores con vitrinas y armazón de quiosco. Visitar 13 a 18. Las Heras 2891. ao-85

86—Cont. y Tenedores de Lib.
OFRECIDOS — 0,40 LA LINEA

ATIENDE, organiza contabilidades por horas, contador experto. 60-8123. v8

CONTAD. púb. at. organ. contab., además ad. prop., cobro lotes mensual. U. T. 67-0590. mo-86v8

88—Emp. Esc. y Dep. de Com.
PEDIDOS — 0,70 LA LINEA

JOVEN 21 años, buen dactilógrafo y práctico en trabajos generales de oficina, presentarse con certificados, de 8 a. Bulnes 1878. mp-88

REPARTIDOR de pan, carrito a mano, se necesita; Serrano 2134. tp-88

OFRECIDOS — 0,30 LA LINEA

DOS jóvenes 24 años, serios, cultos, buena presencia, cualquier trabajo p. int. o ext. Agüero 2163, H.S.W. 44-0981 mo-88v9

LAVACOPAS, cafetero, mozo, ofréc., extra. T. 38-0297. ao-88

PERSONA formal, capacitada, se ofrece encargo confianza, altas referencias, extranj., 52 a., cartas Río Janeiro 555, depto. F. mo-88v8

SECRETARIA, taquígrafa, castellano, franc., culta, conoc. otros idiomas; A. Chorn, Acoyte 143, p. b. C. v8

89—Corred., Agent., Represent.
PEDIDOS — 0,70 LA LINEA

OFREZCO ocup. bien remunerada, a persona activa, datos por carta únic. a. Marsal, Salguero 261. mp-89

OFRECIDOS — 0,30 LA LINEA

BENEDICTO Pinto Bonifacio, acepto representaciones para Brasil, viajo mensualmente, dirigirse por carta, Corrientes 1125, 9º A. mo-89v12s.

SEÑORA joven, culta, buena presencia, habla idiomas, busca corretaje artículos finos o prod. belleza, Llamar 9-13 y 15-17, 42-8509, ó por carta a A. M. B. de M., Casilla Correo 3200. v10

92—Instit., Cole. y Academias
0,60 LA LINEA

ACADEMIA PITMAN
D. Norte 570, Callao 348, Florida 523, Brasil 1062, Cabildo 2361, Boedo 959, Rivadavia 5227, 7116 y 11.358, Corrientes 5305, Santa Fe 2140 y 4522, Monroe 5185, Avda. S. Martín 2390, Cuenca 2835, Alte. Brown 1331, San Juan 1880, Avellaneda, Lomas, Quilmes (30 sucursales).
CURSOS PRACTICOS Y RAPIDOS
a toda hora, en clase y por correo. Mecanografía, Taquigrafía, Contabilidad, Aritmética, Caligrafía, Ortografía, Exámenes, Banco, Dibujo, Inglés, Francés.
APLAZADOS, LIBRES INGRESOS
NACIONAL, COMERCIAL, NORMAL.
250 profesores expertos diplomados. Ayuda a empleos. Millares ex alumnos ya bien colocados por su "Oficina de Empleos" gratuita a todo alumno. Pida interesante prospecto y ensaye gratis. v17s

ACADEMIA "Luis Pastor", Ingresos E. Naval, C. Militar, Liceo Militar, Pupilos y extern.; Medrano 272, 62-1284. to-92v22s.

93—Profesores y Maestros
PEDIDOS — 0,70 LA LINEA

MAESTRA ayudar a niña a rendir 3er. año comercial. 41-8787. 9-10, 13-14.

OFRECIDOS — 0,40 LA LINEA

APLAZADOS
Materias Com., Nac., idiom., clases part. T. 41-7683, Callao 1121 (entrepiso). v11

A $ 11 por mes clase individual, bachillerato, normal, grados, idiomas, ortografía, domic. o casa; 23-6493. v28s.

A $ 10 por mes, idiomas, bachill., ingresos, Alsina 1922 y dom. 47-7975. mo-93v3

A domicilio, matem., fís., quím., c. nat., profes. jubil. 35-3761. mo-93v9

A $ 5 prep. inglés, franc., mat., fís., quím., cast., bach., eq. 79-1141. v11

CALIGRAFIA
Clases especiales. Margarit. E. Ríos 542. mo-93v10

CASTELLANO, curso rápido y práctico. Clases individuales. Conversación y dicción clara a extranjeros, profesora superior. Anchorena 1684, U. T. 41-1655

DECLAMACION, arte escénico, niños y adultos, prepara radio, cine, teatro. Clases especializadas, profesora superior: Anchorena 1684, U. T. 41-1685. to-93

EDUCADORA europea, diplom. inglés Cambridge, francés París, conv., prep. ex., series ref.; 47-8069.

FRANCES, italiano, solfeo, prof. diplom., exam. rápido, desde $ 5 mes, 48-5479. mo-93v24s.

FRANCES, profra. paris., gramát., lit., conv., prác., Alianz., coleg., 42-2356. to-93v13s.

FRANCES, profesor diplom., cátedra of., método ráp., seg. T. 62-5832.

FRANCES, latín, filos., f. progr. y niños retrard., nerv.; Obligado 3391. v17

INGLES **Mrs. Poole,** cursos convers., prepara a|s|t|o exam., ingres.; Charcas 1149, 44-8747. to-93v22s.

INGLES básico, profesora mucho éxito, curso rápido, prep. exam., después 11 hs.; Beruti 3333. U. T. 42-6173. v

INGLES, gramática, conversac., método práct., $ 10 mens., prof. Bolívar 256. mo-93v10

INGRESO a facultad, prof. experto, franc., ital. y filosof. Consulte 38-5420.

INGLES enseñ. a dom., curso práct. convers. indiv., éxito. Mr. Dun. 71-2210

INGLES, profesor egresado Liceo Británico, da clases. T. 48-5970. v9

INGLES, señora diplom., larga exper., exám. 31-6362. mo-93v9

INGLESA profesora, calle Beruti 2436, planta baja, depto. A. v8

IDIOMA RUSO. Profesor universit., sistema práctico. T. 26-2598. mo-93v1

INGLES. Srta. prof. gram., fonética, aplazados, Viel 562. Tel. 42-2432. v8

INGLES ens., curso práct., conv., fonét. individ.; 23-0405. mo-93v8

LITERATURA, Historia y Psicología. Responsabilidad intelectual. Pedir hora; 35-3007, de 10-13 hs.

LATIN, castellano, griego, lit., profra. universit. Castelli 35; 48-5130. v9

MATEMATICAS, física, química profesor especc.; 54-9126. mo-93v28sep.

MATEMATICAS, inglés, contab., ingresos secund., prof. Quaranta, Quito 3850; 45-3388. mo-93v11

Matemáticas, prof. Lagardere
Diag. Norte 615, T. 34-1031 (2 a 5). v9

MAESTRA prep alum., flias. distng. 1º a 6º grado, de 9 a 12. 71-7876. v11

MAESTRO ofréc. coleg. y lecciones a domicilio; Valle 651. 60-2257.

MAESTRA da clases a domicilio, niños y señoras; T. 35-1153. to-93

PROFESORA prepara ingreso aplazados, libres, primarios y secundarios. 32-0645. to-93v8

PROFESORA alemana enseñ. y acomp. niños, escribir a K. L. este diario. Suc. Belgrano, Juramento 2374. bo-93v9

PROFESORA, sistema Teniente, da clases a domicilio. 71-8110. to-93v9

PROFRA. inglesa enseña hablar, clases indiv., p|mód. A. T. Pasteur 287

TAQUIGRAFIA, dactilogr., profesora enseña 3 mes. 42-4789. to-93v6oct.

94—Profes. de Música y Canto
OFRECIDOS — 0,40 LA LINEA

CONSERV. Nac. T. Colón, ingr., canto, arm., cont., piano, solf., teor. 38-9210 to-94v30

GUITARRA, prof. Gascón, mét. mod., fácil; Sar

MODISTA fina, buen corte, hechuras precios módicos. T. 42-4908. to-115

MODISTA con llenzo, prueba a domic. 44-3832, Tona. ao-115v8

MODELISTA sombr., vestidos, lencería fina, bebés, niños: 42-2217, to-115v12

"PULLOVERS"

Para primavera-verano y otros artículos atract. p. Sras. y niñas, en Paraguay 888. mo-115v11

SASTRERIA PARA SEÑORA

Trajes, tapados, hechura fina, confec. y medida, acepta géneros, ref. tr. hombre a tr. Sra. Montevideo 930. mo-115v208.

116—Zurcidoras
OFRECIDOS — 0,40 LA LINEA

ZURCIDORA, tejedora, perfección, rapidez; Montevideo 295. T. 35-3006. v3o.

ZURCIDORA Acigar, trab. perf.; México 3824, lado E. Ríos. T. 38-9733. v2

ZURCIDORA tej perf., gros., medias, ponch., c. inf. Alberdi 30. 47-8741. v5

ZURCIDORA tejedora, perfectos trabajos Río Bamba 35; 48-5598. v5Oct.

ZURCID.-tejedora, Maipú 768, 31-5142, suc. Seguola 2002, T. 50-7165. v21S

ZURCIDORA, tejed. trab. invis., géneros. medias, Callao 164, 47-5635. v24S

117—Amas de Ll. y Dam. de C.
OFRECIDOS — 0,60 LA LINEA

AMA de llaves competente, con óptimas referencias; Santa Fe 3577, tratar de 13 a 15 horas. bp-117

OFRECIDOS — 0,40 LA LINEA

DAMA de compañ., joven, culta, ofrfila. dist. T. 42-1389. mo-117

SRTA, dama compañía de mayores o atender negocio, 35-7430. mo-117

118—Gobernantas e Institutric.
PEDIDOS — 0,60 LA LINEA

NIÑERA gobernanta, hable bien inglés, recomendada, para niño 5 años, U. T. 41-8895. de 9 a 12 hs. mp-118v8

OFRECIDOS — 0,30 LA LINEA

INSTIT. francesa joven, ayud. deberes en castell., ofr. de tarde. 37-1782. v9

119—Enfermeros y Enfermeras
OFRECIDOS — 0,30 LA LINEA

A DOMICILIO INYECC. 44-0278

a toda hora, por ind. méd., enfermero Hosp. R. Mejía, diplom. C. Roja, autorizado Direc. S. Pública. Villafañe. v8

ENFERMEROS diplomados, toda hora cuidan enfermos, ir, gral. U. T. nocturno, 67-0561; diurno, 41-6161, 67-2887 y 67-0561. mo-119v20

ENFERMERA compet., día o noche ancianos, crónicos, inyec., infor. médicos y clías.; U. T. 42-0584. mo-119v8

ENFERMERA dipl., acomp. anciano-a, enf. a cap., int. o exterior, por carta, E. Unidos 1878, a S. Mendoza. v12

ENFERMERO dipl., práct. masaj., inyecc., curac. ind. méd., etc. 37-1789. mo-119

ENFERMERA seria se ofrece, 30 años, 6pt. ref. U. T. 48-6648, de 8 a 12. v8

SE ofrece enfermera muy práctica cuidar enfermos particulares; U. T. 21-0428. Herrera 1173. mo-119

122—Servicio Doméstico
PEDIDO — 0,40 LA LINEA

COCINERAS

BUENA cocinera con informes, buen sueldo, para Vicente López, presentarse de 10 a 12; Suipacha 128, 1o., A. v8

COCINERA extranjera, rec., con retiro, para poca fila., neces., $ 80 a 90; Carlos Pellegrini 1255, 6o. A. Tratar de 9 a 11 y de 15 a 18. tp-122v8

COCINERA francesa, de profesión, con excelentes informes, sin cama, necesita señor solo, dirigirse Av. Alvear 1491; por las mañanas. mp-122

COCINERA sencilla, para poca familia, se necesita, lavar, planchar y ayudar chica. Tratar de 14 a 15 horas, Santa Fe 2108, 5o. piso A. mp-122v9

COCINERA y lavado chico, c|b, rec., para fila. inglesa (4 personas) sdo. $ 80. Tr. Estrada 2047, Martínez, de 8 a 12. 742-1243. mp-122v9

COCINERA mediana edad, sepa desempeñarse, con cama, referencias, sueldo $ 90 a 100; tratar 9.30 a 12.-horas, Avda. Alvear 3186, 3er. piso, dpto. A. v9

COCINERA, quehaceres o suplenta, formal, necesita. Tratar Catamarca 2670, Olivos, U. T. 741-0920. tp-122v8

COCINERA joven, comp., pequeño quehacer, s. lav., $ 90; present. de mañana, Conesa 898, a 2 c. F. Lacroze. v10

COCINERA sencilla, con hija de 13 a 14 años, ayudar quehac., necesito Azcuénaga 1574. tp-122v10

COCINERA joven, compet., neces., bien recomend., p. 3 personas, mayores, sueldo $ 100; T. T. 73-5964, Belgrano R. v9

COCINERA, joven, con lavado chico, nec., buen sueldo, inútil sin rec.; Juncal 974, 1o., C. tp-122v9

COCINERA muy comp., peq. quehac., neces para poca fila.; tratar Blanghurst 1775, 1o., C, de 15 a 17. v9

COCINERA compet., neces., $ 100, y lavado ropa chica, recomend.; Gral. Mitre 1570, Olivos. tp-122v10

COCINERA y otro queh., poca fila., con cama, recomend., $ 80; U. T. 742-0594, Paso 914, Martínez. tp-122v9

COCINERA senc. neces., sepa su obligación, hay otra sirviente, sueldo $ 70, mens.; Callao 1315, 3o., S. tp-122v8

COCINERA sencilla, lavado y planchado, neces., buen sueldo; Díaz Vélez 4118. tp-122v8

COCINERA competente, recomendada, necesito, $ 100; tratar 9 a 11 hs., Junín 1476, planta baja. tp-122

COCINERA compet., cédula y rec., c. planch., sin ret., tratar 8 a 10, Rivadavia 3510, 2º p., Av. mp-122v10

COCINERA sencilla, necesito, práctica, recomendada, $ 80, tratar de 9 a 13 hs. Castex 3422. tp-122v8

COCINERA para fila. neces., recom., $ 90, tr. 10 a 20 hs., Echeverría 1970. tp-122v8

COCINERA suplenta necesito y otros quehaceres, llamar después $ horas, $ 85; 45-4718.

COCINERA con cama, bien rec., nec. Trat. 14 a 16 hs., Ayacucho 1571, 2º tp-122v8

COCINERA buena, rec., nec., sdo. $ 120. Santa Fe 3577, tr. de 13 a 15. v10

COCINERA, planchado de ropa, $ 80, nec. T. 35-0782; Esmeralda 356. v8

COCINERA neces, recom., 100 $. U. T. 44-6324. tp-122

COCINERA sencilla pipens. neces., buen sueldo. Echeverría 1865. tp-122

COCINERA joven, práct., para 4 pers., neces. Arenales 1474, planta baja.

COCINERA senc., lavado y otro quehac. Bustamante 2058. 71-0743. v10

COCINERA con lavado, necesita poca fila., $ 70. Bmé. Mitre 2570. 47-2310.

COCINERA y lavado, rec., $ 80, con ret.; Uruguay 979, 6o., J. tp-122

COCINERA, otros quehac., con retiro, necesito. Charcas 2438, 2o. A.

COCINERA, buen sueldo, Billinghurst 2431. mp-122

COCINERA necesito; Mansilla 2668, 1er. piso, depto. 3. tp-122

COCINERA activa, neces., poca fila. Tratar mañanas 933, de 8 a 14. v9

COCINERA sencilla y muchacha ayudar queh. mat., Rivadavia 1956. v9

COCINERA sencilla y queh., sin retiro necesito; Arenales 1310, 6o. p, 10, v8

COCINERA con lavado chico, recom., $ 80, neces.; Paraguay 766. tp-122

COCINERA recomendada, neces., $ 70; Parera 25, planta baja. tp-122v8

COCINERA práctica, recomendada, necesito, Copérnico 2375. tp-122v8

COCINERA recomendada, se necesita; Tucumán 1910. mp-122v9

MUJER para cocinar y algunos quehac., recom., nec. prolija, fila. extranjera, 4 personas, muy b. sueldo, para Vte. López, Tr. de mañana, 741-3980. tp-122v8

MADRE e hija o 2 hermanas, cocinera senc. y mucama, niñera, buenas recomed., para San Isidro; Alem 647 U. T. San Isidro 1321. tp-122v10

NECESITO cocinera con nene, para el campo. U. T. 41-6394. ap-122v9

URGENTE necesito bna. cocinera con informes. Montevideo 1716, 2o.

LAVANDERAS

BUENA lavandera necesitase para 1|2 día por semana; Alsina 1130, Vicente López; U. T. 741-3599. tp-122v8

PERSONA recomendada neces., de 8 a 12 horas, lavar y planchar, $ 40; tratar U. T. 76-2055. tp-122v9

MUCAMAS

A Sras., Srtas, doy pens., camas $ 1 comod., tel., aire, sol C. Pellegrini 855. mp-122v11

A Sras. y Srtas., la mejor pens., casa seria, $ 2.50 diarios, s. comod., b. caliente y telef., B. Mitre 2227. v10

A Sras., Srtas., pensión, ag. cal., tel., precio $ 1.60 hay plec. Cerrito 1182. mp-122v13

ACTIVA mucama joven, de comedor, poca fila., recom., $ 75; Ayacucho 1375, 2o., A, tr. de 14 a 19 hs. v8

MUCAMA formal, sin retiro, para matrimonio mayores, buen sueldo, entienda bien limp., servir mesa, sepa coser, no lava, no plancha; Moreno 1195, piso 4o., dto. B, de 8 a 13. mp-122v9

MUCAMA gral., s|cocina, competente, prolija, lavado chico, óptimos informes, con retiro, $ 90. Tratar Avda. Alvear 1520, 7o., H, de 14 a 17. v8

MUCAMA necesito 4 horas de mañana, $ 60, certif., cédula, present. únicam. de 14 a 16 hs.; Anchorena 1772, 7o., D.

MUCAMA gral. neces. fila. inglesa, va Punta del Este en verano, b. recom., buena presencia. Tratar 9 a 11 horas, Juncal 970, 8o. derecha. tp-122v9

MUCAMA sepa cocinar, depto. chico, Echeverría 2336, 3o. D. bp-122

MUCAMA práctica, para pensión de lujo, se necesita; Pampa 2975. v10

MUCAMA niñera práct., buenas rec. y buena presencia; Libertad 1315, 4o. tp-122v9

MUCAMA general, recomend., $ 65. B. Mitre 2094, piso 4º tp-122v9

MUCAMA para consultorio jov., rec., neces.; Esmeralda 479, 3o. mp-122

MUCAMA general, recomendada, neces.; Santa Fe 1621, 1er. piso. v9

MUCAMA s|ret. jov. práct., p|pens., 5 hab., $ 50, Sta. Fe 3173; T. 72-4713.

MUCAMA recom. neces., para pensión fina, en San Isidro; T. 743-0073. v8

MUCAMA todo trabajo en santa fe, neces.; Rivadavia 5611. bp-122v8

MUCAMA gral., sin retiro, sin lavado, neces. Tucumán 1623, 2o. A. v10

MUCAMA de comedor, serla, poca fila. recomend., $ 60, neces., llamar desp. de las 9, U. T. 44-5265. tp-122

MUCAMA gral., sin lavado y planchado, fila. francesa, $ 80. Zapiola 2143, U. T. 73-9353. mp-122v10

MUCAMA joven, ent, coc., s|lavado, sabiendo todos domingos, $ 70, ¡Bastante! 1886, 2 D. mp-122v12

MUCAMA de adentro, buena presencia, muy recom., buen sueldo, necesito; Rivadavia 5956. tp-122v8

MUCAMA general necesito con céd. e int., para 3 mayores, no lava ni plancha; Arenales 1594, 7o. tp-122v8

MUCAMA general para familia inglesa, sueldo $ 75, calle Jorge Newbery 2909. mp-122v8

MUCAMA de adentro, gral., con céd., y recomend., neces., dirig. Juez Estrada 2747, T. 72-5818. tp-122

MUCAMA de adentro, que lave y planche, para cuatro personas. Tratar Montevideo 1790, 4o., de 9 a 12 hs.

MUCAMA general, sepa servir mesa, neces., $ 80, recomend.; Ramón Castro 558, Olivos.

MUCAMA de adentro nec., b|do., inútil presentarse sin buenos informes. 11 de Septiembre 1550. tp-122v10

MUCAMA de comedor, b. pres., inútil presentarse sin informes, necesito. 11 de Septiembre 1550. tp-122v10

MUCAMA, niñera, extranj., seria, buenas recom., buen sueldo; Avd. Quintana 202, 5o. J. tp-122v9

MUCAMA de comedor, con buenas recomendac., y lavandera, necesito; Avenida Alvear 3762, 7o. tp-122v9

MUCAMA general, neces., recomendada, con retiro, no lava ni plancha, $ 70; Callao 796, 7o., piso. tp-122v9

MUCAMA, comedor necesito, práctica, recomendada, buena presencia; U. T. 41-5799. tp-122v8

MUCAMA recom. neces. en S. Isidro, doy pza, y cda. al marido; 743-0673 tp-122v8

MUCAMA con planchado, $ a 15 hs. Córdoba 2345 Olivos. mp-122

MUCAMA joven gral., con recom., neces.; Juncal 2237, 7o., B. tp-122

MUCAMA s|r., con informes; Indep. 644 (V. Ballester), U. T. 0178, v10

AVISOS DEL DIA Y VENTAS A EFECTUARSE HOY Y MAÑANA

BRAVO BARROS y Cía.

Once: Moreno 2368.—

Al lado de Pichincha; sobre Belgrano, Rivadavia, Plaza 10. de Mayo, y estación Pasco del subterráneo. Ubicación interesante. Produce $ 5.580 al año. Base, $ 64.000. A plazos.

El **14 de septiembre**, a las 15 hs., en n|hall.—Bravo Barros y Cía. 08940 v.8

Entre Floresta y V. Luro.—

Casa por $ 8.000 y a plazos. Guardia Nacional 974, al lado de Av. J. B. Alberdi (al 5000) y a 1 cuadra de Escalada, con tranvías, ómnibus y colectivos. De una planta, en 10 por 34. Base, $ 8.000. 1|3 parte contado y el saldo a 1 y 2 años, al 6 o|o.

El **domingo 9 de septiembre**, a las 16 hs., en la misma. $m66 por 30m09 y 30m. Tres habitaciones, en parte de madera, baño, dos cocinitas madera y cinc, galería. Puede visitarse.—Bravo Barros y Cía. 07645 v.9

Tres casas en Almagro.—

Judicial: S|Av. La Plata.—

Carlos Calvo esq. Treinta y Tres. A 1 cuadra de San Juan y a 2 de Independencia, a 3 de Av. La Plata. 3 propiedades independientes. Juez Dr. Urdapilleta, secretario Dr. Méndez Carreras. Sucesión de Doña Rosa María Barbado de Bozza.

El **domingo 16 de septiembre, a las 16** hs., en las mismas.

Calvo **4060-100 esq. Treinta y Tres:** 9m64 a C. Calvo, 14m32 a T. y Tres, 10m87 y 13m75. **Bajos:** Vest., hall, sala, comedor, 3 dorm., baño, cocina, s6 dep. **Altos:** Dos piezas, cocinita, azotea. Visítese de 14 a 16 hs. Base, $ 23.400.

Treinta y Tres 920: 8m15 por 28m66. Hall, sala, comedor, tres habitaciones, baño, cocina, 4 cocinitas. Visítese. Base, $ 16.800.

Treinta y Tres 926-28: 9m20 por 28m66. Local, con azulejos, ganchera, mostrador, más 3 piezas, comedor, baño, cuarto. Visítese. Base, $ 14.500. Ventas adcorpus. Condición de venta, escrituras por Félix Gorgan (Tucumán 862). Seña, 3 o|o. Comisión, 2 o|o.—Bravo Barros y Cía. 07588 v.16

Alta renta en Colegiales.—

Olleros 2420. A 1 cuadra de F. Lacroze, a 2 de la estación. Nueva, bien construída. 3 pisos con una cómoda casa en cada piso. Produce $ 8.240 al año. Con contrato. Base, $ 65.000. Mitad al contado y mitad a 1 ó 2 años, al 6 o|o.

El **viernes 14 de septiembre**, a las 15 hs., en nuestro hall, $m92 por 9m25 y 9m52, contrafrente $m97. **Bajos:** Living-comedor, dos dormitorios (placcard), baño, cocina, pieza y baño servicio. Una casa en cada piso, con hall, living-comedor, dos dormitorios (placcard), baño, cocina, pieza y baño servicio. Una casa en cada piso, con hall, living-comedor, dos dormitorios (placcard), baño, cocina, pieza y entrada servicio; azotea con lavadero. Puede visitarse después de las 15 hs. c|n. tarjeta.—Bravo Barros y Cía. 08939 v-14

Colegiales: Local y casa.—

Av. Alvarez Thomas 490-500 esq. Olleros 3510-14; sobre la Av. Federico Lacroze; medios de locomoción en todas direcciones y sitio de gran movimiento comercial. Espacioso local y comodidades y casa con entrada independiente. Amplia. Renta rebajada $ 3912 al año. Base, $ 37.000. Inclúida hipoteca de 15.225 cédulas. Serie A, 4 o|o.

El **martes 11 de septiembre**, a las 15 hs., en nuestro hall.—Bravo Barros y Cía. 08355 v.11

Al Norte: Agüero 1983.—

¡Se adquiere con $ 11.000! Entre Juncal y Freach, a 3 cuadras de Santa Fe y Pueyrredón y de la estación del subterráneo. Para una casa de habitación o renta. Hay edificios. Base, pesos 22.000. Mitad contado, saldo a 2 años, al 6 o|o.

El **viernes 14 de septiembre**, a las 15 hs., en nuestro hall. 7m79 por 20m76. 3 habitaciones, baño, cocina, piecita. Visítese.—Bravo Barros y Cía. 08552v.14

En Flores: por $ 12.500.—

Neuquén 2258, entre Gavilán y Caracas. A 2 cuadras de Boyacá y de Gaona, a 3 de J. G. de Artigas y a 5 del Bouliv. Avellaneda. Para vivir o renta. Lote en mano. Base, $ 12.500. Mitad contado y mitad a 2 ó 3 años, al 6 o|o.

El **domingo 9 de septiembre**, a las 15 hs., en la misma. 8m66 por 24m64. Bajos: Entrada de honor, porch, hall, escritorio, toilette, cuatro piezas, comedor, cocina, office, amplísima cocina, antecocina, 2 piezas y baño serv., garage y otras dependencias. **Altos:** Hall, gran sala de recepción con chimenea francesa y espléndida terraza, dos dormitorios, antichambre, 2 baños, office, muchos placards. **Entrepiso:** Cuarto. Amplia azotea, lavadero. Puede visitarse de 14.30 a 17.30 hs.—Bravo Barros y Cía. 07001 v.11

En Belgrano: Con $ 5.000. Amplia casa: 11,55 por 46.—

Renta, 24 o|o. Cuadra comercial. Muy barata. Monroe 1678-80; sobre Arribeños. Av. J. E. Uriburu, la estación, el Paseo de las Barrancas. Espacioso local, gran comedor, 7 piezas y dep. Amplio terreno, muy conveniente para transformar en locales y departamentos. Renta fácil. $ 3600 al año. Base, $ 15.000. Hipoteca, $ 10.000, a largo plazo.

El **domingo 9 de septiembre**, a las 16 hs., allí.—Bravo Barros y Cía. 08938v-9

102 hects. en Marcos Paz.

Judicial. "El Ombú", de Luna.

¡Por $ 430 la hect.! La fracción de Luna frente al camino mejorado que se proyecta pavimentar, dando acceso a la Colonia desde Morón, a 5 cuadras del camino a Cañuelas, que también se proyecta pavimentar, a 2 km. de él, afirmado a la Capital, por Merlo, con colectivos a Liniers y a igual distancia al Este de la estación con trenes en combinación al Once y el subterráneo y de la estación F. C. C. G. B. A., 102 hect. de tierras excelentes, para todo cultivo, tambo, granja modelo, etc. y hasta para lotear, dividir en quintas. Juez Dr. Urdapilleta, secretario Dr. Grego Blois. Testamentaría de Doña Joaquina Huaide de Luna. Base, $ 430 la hect. Venta ad-corpus. Se entrega desocupado.

El **martes 11 de septiembre**, a las 15 hs., en nuestro hall, 351 San Martín 361 Bs. As. Buenos Alambrados, casas, con 3 piezas, galería, cocina, población de adobe, pozos, bombas, y monte. 5 o|o de seña y a cuenta de precio. Comisión 2 o|o.—Bravo Barros y Cía. 07138 v.11

Hermoso petit hotel.—

En el Barrio Parque.—

Juan Mora Fernández 2932, entre Juez Estrada y Juez Tedín. A 1 c. de Pte. Figueroa Alcorta y la Plaza Gral. Urquiza, a 2 de Av. Alvear. Una espléndida residencia del purísimo estilo francés. Materiales seleccionados, en admirable conjunto y distribución inteligente. No falta un solo detalle para vivir con halago y placer. Llave en mano. Base, $ 75.000. Mitad contado y mitad a 1 y 2 años, 6 o|o.

El **martes 11 de septiembre**, a las 15 hs. en n|hall. $m66 por 24m64. **Bajos:** Entrada de honor, porch, hall, escritorio, toilette, cuatro piezas, comedor, cocina, office, amplísima cocina, antecocina, 2 piezas y baño serv., garage y otras dependencias. **Altos:** Hall, gran sala de recepción con chimenea francesa y espléndida terraza, dos dormitorios, antichambre, 2 baños, office, muchos placards. **Entrepiso:** Cuarto. Amplia azotea, lavadero. Puede visitarse de 14.30 a 17.30 hs.—Bravo Barros y Cía. 07001 v.11

MUCAMOS

NECESITO mucama con retiro, matrimonio solo, sueldo $ 70; Larrea 923, piso 7o., depto. 6. ap-122v10

NECESITO mucama, recomendada; Moreno 939, piso 1o. bp-122v8

OLIVOS: Se necesita mucama U. T. 741-3568. mp-122v10

MUCAMOS

ACT. mucamo comedor extranj., alto, suplente o efectivo, rec.; 31-2187.

MUCAMO comedor, con recom., neces., sueldo $ 80. Presentarse después 10 horas; Uruguay 1136. tp-122v9

MUCAMO extranjero, neces., bien recomend., cédula, $ 100; tratar 11 a 14 hs., Libertad 1213, 1er. piso.

SE necesita mucamo para familia inglesa, buenas recomendac. y cédula, tratar de 10 a 12, calle Pino 5450, Belgrano. Tel. 73-0545. mp-122v9

MUCAMO de comedor, alto, rec., nec., $ 100; Canning 2841. tp-122v8

SE necesita para familia inglesa, distinguida un mucamo de comedor con buenos informes de más de un año, competente, trabajador, de confianza y de buena presencia. Tratar 9 a 12 avenida Alvear, de 8 a 9 y de 13 a 15 hs. v8

MATRIMONIOS

MATRIMONIO, mucamo y mucama necesitase para familia inglesa, llamar Hurlingham, U. T. 655-0140. Se atiende solamente de 10 a 12 ó de 16 a 18 horas.

MATRIMONIO neces., cocinera, no lava ni plancha, y mucamo, para 2 mayores, hay mucama, sueldo $ 130; tratar U. T. 741-2406, Vte. López, v10

MATRIMONIO jardinero-quintero competente cocinera, muy buenos informes, quinta en Tigre, tratar de 9 a 12, Ordoqui, 33-8505. mp-122

DIRECCION GENERAL DE SUMINISTROS DEL ESTADO

LLAMASE a licitación pública para la provisión de artículos de ferretería y herramientas para el año 1946, con destino a varias Reparticiones del Ministerio de Hacienda de la Nación, (expediente Nº 6236|45). La apertura de las propuestas se efectuará el día 20 de septiembre de 1945 a las 12 horas. Pliegos de condiciones y presentación de propuestas en Alsina 694, Capital. 08824 mc-127

MINISTERIO DE OBRAS PUBLICAS DE LA NACION. — Dirección General de Arquitectura.—Llámase a licitación pública hasta el día 24 de septiembre de 1945, a las 15 horas 30 minutos, para la ejecución e instalación de muebles simples de madera (armarios, vitrinas y archivos) con destino al nuevo edificio de la Facultad de Ciencias Médicas. Presupuesto $ 383.510,40 m|n. Pliegos, consultas y propuestas, Avda. 9 de Julio 1925, 6º piso 08497 mc-127v16

MINISTERIO DE MARINA. Dirección General del Material.—Llámase licitación pública, 6 de octubre próximo, 11 horas, para obra "Colonia de Vacaciones en Mar del Plata". Presupuesto oficial $ 1.095.708,26 m|n.

Pliegos y consultas: Dirección de Construcciones Terrestres, avenida Eduardo Madero No. 351, Capital.

Consulta de pliegos: Juzgado Federal de la ciudad de Bahía Blanca.

Entrega propuestas: Dirección de construcciones Terrestres y Juzgado Federal citados.

MINISTERIO DE AGRICULTURA DE LA NACION. — SILOS SUBTERRANEOS.—La Comisión Ejecutiva de Silos Subterráneos (Decreto 12.410) llama a licitación por el término de 8 días para los trabajos de destapado de silos subterráneos de 540 toneladas de capacidad unitaria, en las siguientes plantas: Provincia de Córdoba: Adelia María, 2 silos; Isla Verde, 95 silos y Oncativo, 143 silos; Provincia de Santa Fe: Las Rosas, 165 silos; Provincia de Buenos Aires: Quequén, 77 silos.

Los pliegos de condiciones y planos de detalle pueden solicitarse gratuitamente en las oficinas de las plantas de silos subterráneos de Adelia María, Isla Verde, Oncativo, Las Rosas y Quequén y en la sede de la Comisión Ejecutiva de Silos Subterráneos, sita en Paseo Colón 922, 3er. piso, oficina 309 Capital Federal. Todo informe o consulta debe ser formulado por escrito a la misma comisión.

Las propuestas deberán presentarse a la Comisión Ejecutiva, en sobre cerrado y lacrado por cada planta separadamente; serán recibidas hasta el día 19 del corriente a las 17,30 horas, y abiertas en la sede de la misma. Comisión el día 20 del actual a las 15 horas.—Buenos Aires, 7 de Septiembre de 1945. mc-127

MINISTERIO DE MARINA. Dirección General del Material.—Llámase a licitación pública, 20 septiembre próximo, 16.30 horas, para construcción 2 hoteles tipo "A" y 1 tipo "B", capilla, pabellón administración, proveeduría, servicios generales y portería en Chapadmalal (Partido General Pueyrredón), Buenos Aires. Pliegos y consultas: Avenida 9 de Julio 1925, 6o. piso, Capital Federal, y Dirección Puerto Militar del Plata de Navegación y Puertos. Vista documentación: Juzgado Federal de Azul. Presentación propuestas: citada Dirección hasta día licitación y Juzgado hasta 5 días antes. Presupuesto oficial $ 5.583.872,89 m|n. mc-127v27

CORPORACION DE TRANSPORTES DE LA CIUDAD DE BUENOS AIRES. Licitación Pública Nº 4610|45. Durmientes de Quebracho.—Llámase a licitación pública, a partir de la fecha, para la provisión de 5.000 (cinco mil) durmientes de quebracho de 2 metros de largo cada uno, sujeta a las Bases Generales de Licitaciones Públicas y Especificaciones Técnicas, respectivas, las que estarán a disposición de los interesados en la Oficina de Compras, Bartolomé Mitre Nº 3342, donde podrán consultar copia de dicha documentación u obtenerla abonando la suma de diez pesos moneda nacional. El plazo para la presentación de propuestas se considerará vencido el día 19 de septiembre de 1945, a las 12.30 horas.—Buenos Aires, 5 de septiembre de 1945. 07611 mc-127v5

SECRETARIA DE INDUSTRIA Y COMERCIO. Yacimientos Petrolíferos Fiscales.—Llámase a licitación pública para los días y horas y para la provisión de los materiales que más abajo se detallan:

9-9-45: Llaves (pliego No. 8943), 15.45 horas. 12-9-45: acero (8937), 14.45; automotores (8938), 15; repuestos pinolos (8939), 15.15; cuerpos (8940), 15.30. 13-9-45: Cabinas para camiones (8944), 15.15; formularios (8953), 15.30; electrobomba (8945), 15.45; arena y piedra (8946), 16; cal hidráulica (8956), 16.15. 14-9-45: Almacén (8932), 15; víveres frescos (8933), 15.15; frigoríficos (8934), 15.30; pan y galleta (8935), 15.45. 15-9-45: Reacondicionamiento vehículos (8954), 15.45; empaquetaduras (8963), 16.15. 26-9-45: Cerrajería (8936 y 8957), 15.15 y 15.30. 27-9-45: Ropa impermeable (8941), 14.45; muebles (8955), 15.15. 28-9-45: Utiles de escritorio (8948, 8951, 8955 y 8962), 14.45, 15, 15.15 y 15.30; empaquetaduras (8965), 15.15; medias (8966), 15.45. 10-10-45: Ampollas copas de goma (8950), 14.45, 15.15. 10-45: Naftalina (8964), 14.45, 30-10-45: Construcciones en Chachahoyas (8952), 14.45; válvulas especiales (8958), 15.15. 31-10-45: Empaquetaduras (8949), 14.45.

Los pliegos podrán retirarse en Avda. Roque Sáenz Peña 777, Buenos Aires, de 8.30 a 11 horas. 08855 mc-127v17

MINISTERIO DE MARINA. Dirección General del Material.—Llámase licitación pública 24 septiembre próximo, 16.30 horas obra "Pilotaje para los Almacenes Generales" en Dársena Sud. Presupuesto Oficial $ 321.490.— m|n.

Pliegos, consultas y entrega propuestas: Dirección de Construcciones Terrestres, Avenida Eduardo Madero 351, Capital, día y hora indicados. 08727 mc-127v17

MINISTERIO DEL INTERIOR. — Lotería Nacional de Beneficencia.—Llámase a licitación pública para el día 18 de septiembre del cte. año a las 14 horas, para contratar la modificación y provisión de fichas de hueso y madera destinadas al Departamento de Casinos.

La apertura de las propuestas tendrá lugar en el local de la Lotería de Beneficencia Nacional, Rivadavia 1665, el día hora arriba indicados, y en el Ministerio Compras se entregarán pliegos de condiciones a los interesados. — R. A. Egusquiza, Jefe de Compras. 08728 mc-127v17

M. O. P. DIRECCION GENERAL DE ARQUITECTURA. Llámase a licitación pública hasta el 15 de octubre, 15.30 horas, para construcción 2 hoteles tipo "A" y 1 tipo "B", capilla, pabellón administración, proveeduría, servicios generales y portería en Chapadmalal (Partido General Pueyrredón), Buenos Aires. Pliegos y consultas: Avenida 9 de Julio 1925, 6o. piso, Capital Federal, y Dirección Puerto Militar del Plata de Navegación y Puertos. Vista documentación: Juzgado Federal de Azul. Presentación propuestas: citada Dirección hasta día licitación y Juzgado hasta 5 días antes. Presupuesto oficial $ 5.583.872,89 m|n. mc-127v27

CORPORACION DE TRANSPORTES DE LA CIUDAD DE BUENOS AIRES. Licitación Pública Nº 4610|45. Durmientes de Quebracho.—Llámase a licitación pública, a partir de la fecha, para la provisión de 5.000 (cinco mil) durmientes de quebracho de 2 metros de largo cada uno, sujeta a las Bases Generales de Licitaciones Públicas y Especificaciones Técnicas, respectivas, las que estarán a disposición de los interesados en la Oficina de Compras, Bartolomé Mitre Nº 3342, donde podrán consultar copia de dicha documentación u obtenerla abonando la suma de diez pesos moneda nacional. El plazo para la presentación de propuestas se considerará vencido el día 19 de septiembre de 1945, a las 12.30 horas.—Buenos Aires, 5 de septiembre de 1945. 07611 mc-127v5

SECRETARIA DE INDUSTRIA Y COMERCIO. — Yacimientos Petrolíferos Fiscales.—Llámase a licitación pública para el día 19 de septiembre de 1945, a las 12 horas. Pliegos de condiciones y presentación de propuestas en Alsina 694, Capital. 08824 mc-127

DIRECCION DE VIALIDAD DE LA PROVINCIA DE BUENOS AIRES.—Calle 7 No. 1175, La Plata.—Apertura de propuestas el día 28 de septiembre en curso a las 15 horas, ante el Director de Vialidad, para la construcción de obras básicas en el camino que, partiendo de la Diagonal 74 y 120 de esta Ciudad, llegará hasta la intersección del Costanero con Santa Teresita, en una extensión de 7,900 km., con un presupuesto de $ 2.128.340,55 m|nacional. Pliegos en la División Estudios y Proyectos. La adjudicación será resuelta por el Consejo de Vialidad.—La Plata, septiembre de 1945.—Ing. Civil Aquiles F. Ortale, Director. 127

SOCIEDAD DE BENEFICENCIA DE LA CAPITAL. — Llámase a licitación pública para el día 12 de septiembre de 1945 desde las 15.30 horas, por la provisión de leche y manteca a los establecimientos y estudios en la Capital Federal al "Anexo Lomas", Temperley, F. C. S. al Hospital Vte. López y Planes, Gral. Rodríguez, F. C. O., al Hogar Gral. Manuel Rodríguez, Mercedes, F. C. O., y los establecimientos situados en Mar del Plata, F.C.S., durante el trimestre octubre-diciembre de 1945. Informes: Sección Proveeduría, Reconquista 269, Capital.—Las Inspectoras. 07554 m-127 v.10

UNIVERSIDAD DE BUENOS AIRES. — Facultad de Ciencias Económicas.—Llámase a licitación pública, para el día 25 de septiembre del año en curso, a las 16 horas, para la adquisición de muebles destinados a la instalación y habilitación de varias locales.

El pliego de bases y condiciones, así como las planillas con la nómina de los muebles a proveer, están a disposición de los interesados en la Contaduría de la Facultad de Ciencias Económicas, calle Córdoba 2122. (Días hábiles, horario: 15 a 19 horas)

Las propuestas deben presentarse en sobre cerrado y lacrado a la oficina y dirección que se indica precedentemente. Las propuestas serán abiertas y leídas en presencia de los interesados que concurran, el día y hora indicados.—Buenos Aires, septiembre de 1945.—El Contador-Jefe Administrativo. mc-127v15

SOCIEDAD DE BENEFICENCIA DE LA CAPITAL. — Llámase a licitación pública para el día 19 de septiembre de 1945 a las 15.30, por la provisión de 650 equipos de gimnasia para niñas (campera, pollera-pantalón, soquetes y zapatillas) a la Casa Argentina, Warnes 2401, Cap. Fed. Informes: Sección Proveedurías, Reconquista 269. Cap. Fed.—Las Inspectoras. 08726 m-127v17

SECRETARIA de Aeronáutica. Cuartel Maestre General. Dirección de Infraestructura.—Llámase a licitación pública, para el día 10 de octubre de 1945, a las 12.30 horas, para la ejecución de la obra: "Ampliación del Barrio de Oficiales, en la Guarnición Aérea de Córdoba".

Presupuesto oficial, m$n. 668.604.

Precio documentación técnica, m$n. 30. La apertura de las propuestas se llevará a cabo en la Dirección de Infraestructura (División Adquisiciones), calle Rodríguez Peña 1697, piso entre., ante el señor Escribano Mayor de Gobierno de la Nación y en presencia de los interesados que concurran al acto.

La documentación técnica podrá adquirirse en la Dirección de Infraestructura (Oficina de Licitaciones y Contratos), calle Charcas Nº 1659, de 8 a 13.30 horas, o en el Juzgado Federal de la provincia de Córdoba, donde igualmente podrán presentarse las propuestas hasta el día 24 de septiembre de 1945.—El Secretario de la Dirección de Infraestructura. mc-127v20

129—Socied. y Comp. Anónim.

COMPAÑIA HISPANO AMERICANA DE ELECTRICIDAD, S. A. — Se convoca a los señores accionistas a Junta Ordinaria que se celebrará el día 28 de septiembre de 1945 en el domicilio social de la Compañía, Avenida José Antonio 15, Madrid, a las doce de la mañana, para deliberar y resolver acerca de los asuntos indicados en el artículo 18 de los estatutos de la Compañía.

A los efectos del artículo 12 de los propios estatutos, queda designado en Buenos Aires el siguiente establecimiento: Compañía Argentina de Electricidad, S. A., Bartolomé Mitre 434, donde los señores accionistas deberán depositar sus acciones con una anticipación mínima de siete días contra entrega de la tarjeta de asistencia extendida a su nombre.—Madrid, 6 de septiembre de 1945.—El Consejo de Administración. 41364 mc-129v9

"LA CANTABRICA" S. A. Metalúrgica, Industrial y Comercial. — Se avisa a los señores accionistas que a partir del 10 del cte., de 14.30 a 16.30 horas, se abonará en nuestras oficinas, calle Moreno 765, el dividendo aprobado por la Asamblea General realizada el 6 del actual. mo-129v9

SOCIEDAD MILITAR "SEGURO DE VIDA". — El Presidente del Directorio de la Sociedad Militar "Seguro de Vida", convoca a los señores Delegados Titulares a la Asamblea Ordinaria que se celebrará en su local social Uruguay 654, el día 14 de septiembre de 1945 a las 15 horas, para tratar el siguiente

ORDEDEN DEL DIA:

1º—Aprobación del Acta de la Asamblea Ordinaria del 8 de septiembre de 1944.

2º—Aprobación de la Memoria, Balances y Presupuesto para el Ejercicio 1945|46.

3º—Aguinaldo acordado al personal.

4º—Autorizar al Directorio a efectuar los gastos necesarios para la confección de planos y presupuestos de su edificio destinado a sede social.

5º—Elección de vicepresidente 2º por un año (por renuncia); cinco Directores Titulares por tres años; un Director Titular por dos años (por renuncia); siete Directores Suplentes, dos Síndicos Titulares y dos Suplentes por un año.

6º—Designación de dos señores Delegados para firmar el acta

A. C. TAQUINI & Cía.

BUENOS AIRES, BME. MITRE 475 ——— MAR DEL PLATA, RIVADAVIA 2399

DE LA CORPORACION DE REMATADORES

Casa moderna, de gran renta. Planta baja y dos pisos.—

Beláustegui 2802 esquina Terrada 1494, a una cuadra de la Avenida Nazca, sobre la Avenida Juan B. Justo, en barrio moderno, con todos los medios de comunicación. Edificio construído con excelentes materiales, sobre espacioso terreno. Base, $ 80.000. Incluídos pesos 65.000, a largo plazo. Edificio, planta baja, Terrada 1494: hall, amplio living-comedor, un dormitorio, baño, patio, cocina y dependencias. Por Luis Beláustegui 2802, en planta baja, departamento de hall, living-comedor, dos dormitorios, baño, patio, cocina y dependencias para servicio. Primero y segundo pisos, dos departamentos en cada planta, compuesto cada uno de: hall, living-room, comedor, baño, dormitorios, cuarto de baño, cocina, habitación de servicio, lavadero y dependencias. Terrazas, departamento para el encargado, compuesto de uno: amplia habitación, baño y cocina. Placards, parquets y muy buenos detalles de construcción; sin servicios centrales. Medidas: 14m69 (16vs 95) de frente al Norte, sobre Luis Belaustegui por 12m79 (14v76), en su otro frente al Este sobre Terrada.

El **martes 11 de septiembre,** a las 15.30 hs., en nicasa, Bme. Mitre 475.—A. C. Taquini y Cía. 08438 v.9

Judicial. Negocio y habitación

Méndez de Andés 1133|35, entre Fragata Presidente Sarmiento y Paysandú, próximo a la avenida Gaona y sobre Neuquén, con todos los medios de comunicación. Edificio, No. 1133, tres habitaciones, comedor, baño, cocina, comedor diario, otra habitación y dependencias. No. 1135, local de negocio, patio y dependencias. Mide: 8m66 (19v.) de frente por 42m. (48v50) de fondo en sus costados. Base, $ 21.256.

El **domingo 9 de septiembre,** a las 17.15 hs. sobre la misma. Orden juez doctor Losada Echenique, secretaría del Dr. Huarte, en el juicio sucesorio de Don Rafael Massa.—A. C. Taquini y Cía. 07235 v.9

En Palermo. ¡Por $ 14.000!

Guise 1621, entre General Soler y Paraguay, a una cuadra de Coronel Díaz, a cuatro de Av. Santa Fe y estación Bulnes del subterráneo. Edificio de dos habitaciones, una más pequeña, patio, cocina y dependencias. Mide 8m66 (10 vs.) de frente por 13m27 (15v33) de fondo. Base, $ 14.000, mitad de precio a 2 ó 3 años de plazo. Desocupada.

El **miércoles 12 de septiembre,** a las 15.30 hs., en nicasa: Bmé. Mitre 475.—A. C. Taquini y Cía. 8891 v.9

Central, Humberto I 1662|64

Entre Solís y Virrey Cevallos, a una cuadra de la Avenida Entre Ríos y casi manzana de Juan Lanas, propiedad con local de negocio y amplias comodidades para habitación, en terreno de gran superficie. Base, $ 80.000, incluídas 18.826 cédulas nacionales y además se podrá hacer uso de $ 20.000 en segunda hipoteca, al 6 o|o anual.

El **miércoles 12 de septiembre,** a las 15.30 hs. en nicasa, Bmé. Mitre 475. Edificio: local de negocio y entrada independiente departamento anexo al local de una habitación, cocina y depto. departamento de dos habitaciones, baño, patio, cocina; además ocho habitaciones dep. Mide: 8m66 (19vs.) por 38m290 (85vs.). Mayores informes. A. C. Taquini y Cía. 08885 v.9

Avenida de Mayo 1282 al 300

esquina Santiago del Estero y Victoria 1287 al 99, monumental edificio, de dos cuerpos, 8 plantas en uno y 6 plantas en el otro, sobre terreno con superficie de 862.50 metros cs., igual a 1.150 varas cs., con 100 varas de frente sobre las tres calles. Produce $ 99.216 de renta, calculada la renta negra, puede producir el doble. Base, $ 1.350.000, con cédulas y facilidades.

El **jueves 13 de septiembre,** a las 15.30, en nicasa, Bmé. Mitre 475.—A. C. Taquini y Cía. 08881 v.9

Avenida Pueyrredón 954|56. Altos y bajos, muy amplia.—

Entre Avenida Córdoba y San Luis, en uno de los sitios de mayor valor de la Avenida Pueyrredón, un espléndido edificio de altos y bajos, con ascensor y detalles de una construcción realizada a todo costo. Comprende dos amplias casas habitación independientes, sobre terreno que mide según títulos, 8m66 (10 vs.) de frente al Este por 51m90 (60 vs.) de fondo en sus contados y, según medición, 8m87 (10v25) de frente por 52m16 (60v25) en un costado, 52m08 (60v15) en el otro y 8m50 (9v80) de contrafrente. Está alquilada, ambas producen $ 300 mensuales de alquiler básico, es decir $ 540 con la rebaja legal, aun cuando la renta debiera ser muy superior. Base, $ 80.000, con facilidades.

El **martes 11 de septiembre,** a las 15.30 hs., en nicasa. Mayores informes. A. C. Taquini y Cía. 08436 v.9

Lavalle 630|36. S|Florida. — Planta baja y cinco pisos. —

En una de las ubicaciones de mayor valor e importancia de Buenos Aires, centro de actividad permanente, propiedad de planta baja y cinco pisos altos, sobre terreno de muy buena dimensiones. Su renta actual, aun cuando baja, es satisfactoria, pero las posibilidades son las máximas teniendo en cuenta el sitio y la calidad de la edificación. Base, $ 330.000, con facilidades. Venta por orden de la Institución Cultural Española de Buenos Aires.

El **jueves 13 de septiembre,** a las 15.30, en nicasa, Bmé. Mitre 475. **Edificio:** planta baja, gran local de negocio, con amplio sótano, una habitación y dependencias. Un departamento interno en comunicación con el local, escalera de salón, tres habitaciones y cuarto de baño instalado. Departamento de dos habitaciones y dependencias para portero. Primero y quinto piso, cinco casas independientes, todas con la misma distribución. Tiene cada una, hall, sala, antesala, comedor, dos dormitorios, dos cuartos de baño, antecomedor, vestíbulo, lavadero, cocina, dos habitaciones y dependencias para el servicio. Construcción a todo costo, dos ascensores, calefacción central. **Medidas:** 9m09 (11vs.) de frente al Norte por 30m31 (35 vs.) de fondo en sus costados. Mayores informes. A. C. Taquini y Cía. 8889 v.9

En Palermo. Notable fracción. ¡Con 72m85 (84v40) frente!

Cabello esquina Cavia, frente a la plaza Las Heras, sobre Canning, Las Heras próximos a Santa Fe, a dos cuadras de la avenida Alvear y jardines de Palermo. Una fracción excepcional por ubicación y dimensiones. Superficie total de 8154.47 mts. (1088,93 vs. cs.) y frente de 72.85 (84,40). Base, $ 140.000, pudiendo el comprador abonar el precio de venta mitad al contado y mitad a dos o tres años de plazo, interés 5 o|o anual.

El **jueves 13 de septiembre,** a las 15.30 hs., en nicasa: Bmé. Mitre 475.—A. C. Taquini y Cía. 8890 v.9

Godoy Cruz 1595 esq. Cabrera 5296|300. A una cuadra y media de avenida Juan B. Justo y a dos cuadras de avenida Córdoba, edificio que comprende dos locales para negocio, ambos con comodidades para habitación, en terreno cuya medida 8m31 (10v29). En la cabrera, 6 m. (6v92) en la ochava, 10m39 (11v90) sobre Godoy Cruz, 16m97 (19v59) y 12m58 (14v52) en sus contrafrentes. Base, $ 21.000, con facilidades de pago.

El **miércoles 12 de septiembre,** a las 15.30, en nicasa. Bmé. Mitre 475. **Detalle: Godoy Cruz 1595,** zaguán, sala, habitación, baño, patio y cocina. Está alquilada en $ 60.000, incluídas 28.000 cédulas nacionales Se visita de 15 a 17 hs., con ntjarjeta.

El **miércoles 12 de septiembre,** a las 15.30 hs., en nicasa, Bmé. Mitre 475.—A. C. Taquini y Cía. 08684 v.9

Judicial. Moderna, gran renta. Larrea 45, 7 pisos, en 18x65.

A sólo metros de Avenida Rivadavia y estación de subterráneo, entre ésta y Bartolomé Mitre, donde Larrea es Avenida, lindando con el Banco Municipal de Préstamo, sobre la Plaza Once, un monumental edificio moderno, planta baja y seis pisos, que comprenden 25 departamentos en locación, con todos los servicios centrales, sobre terreno que mide 18m56 (48 vs.) de frente por 18m57 (65v45) de fondo en sus costados. Produce actualmente con deducción de la rebaja legal, $ 55.046,20 y los alquileres son extraordinariamente económicos. Base, $ 453.500, incluídas 218.675 cédulas nacionales.

El **jueves 13 de septiembre,** a las 15.30, en nicasa, Bmé. Mitre 475. Venta por orden del Señor Juez doctor Urdapilleta, Secretaría del doctor Greco Blois, en el juicio "Sáenz Rodríguez González, su sucesión". Mayores informes, A. C. Taquini y Cía. 08437 v.9

Judicial. Casa en Caballito.—

Espinosa 690 esquina Canalejas 1102|08, sobre la avenida Neuquén y próxima a la avenida Gaona, en barrio moderno y familiar, propiedad bien construída para una sola habitación. Edificio, bajos, local de negocio con sótano, dos habitaciones, 1 más en altos, baño, patio, cocina. Altos, por entrada independiente, sala de familia, vestíbulo, cinco habitaciones, comedor, baño, cocina, pieza en altos, terraza y dependencias. Mide: 12m99 (15 vs.) de frente al SE., por 32m39 (37vs.) en su otro frente al Este, sobre Avenida Medrano. 11m92 (13v78) y 25m15 (29v05) en sus contrafrentes. Base, $ 45.500.

El **jueves 13 de septiembre,** a las 15.30 en nicasa, Bmé. Mitre 475. Venta por orden del señor Juez doctor González, Secretaría del doctor Arnaudo, en el juicio "Fernández de Ferrari Indalecia y otros, sus sucesiones".—A. C. Taquini y Cía. 8233v9

Petit hotel, San José 546.—

Entre Venezuela y México, sobre la Avenida Belgrano, y Avenida entre Ríos y Solís, a cinco cuadras y media de la Avenida de Mayo y Plaza del Congreso. Petit hotel bien construído. Distribución: subsuelo, especial para comunidad o escritorio, hall, cinco habitaciones y baño, tiene entrada independiente. Planta baja, zaguán, amplio hall, living-comedor, sallta y baño. Primer piso, tres amplios dormitorios y baños instalados. Segundo piso, cocina, antecocina, dos piezas de servicio, amplia terraza, montaplato, etc. Mide, 10m30 (11v85) de frente sobre 15m85 (17v37) de fondo. Base, $ 60.000, incluídas 28.000 cédulas nacionales Se visita de 15 a 17 hs., con ntjarjeta.

El **miércoles 12 de septiembre,** a las 15.30 hs., en nicasa, Bmé. Mitre 475.—A. C. Taquini y Cía. 08684 v.9

Zuviría 1047|51, a plazos.—

A sólo metros del hermoso parque Chacabuco, sobre las avenidas Quirno Costa y Directorio, con numerosos medios de comunicación. Edificio: local de negocio, tres habitaciones, baño, patio, cocina y dependencias, amplio fondo. Mide 8m66 (10 vs.) de frente por 35m50 (41 vs.) de fondo en sus costados. Base, $ 18.000, con facilidades de pago.

El **domingo 9 de septiembre,** a las 16 hs., en la misma.—A. C. Taquini y Cía. 08680 v.9

Judicial. Moderna, gran renta. Larrea 45, 7 pisos, en 18x65.

A sólo metros de Avenida Rivadavia y estación de subterráneo, entre ésta y Bartolomé Mitre, donde Larrea es Avenida, lindando con el Banco Municipal de Préstamo, sobre la Plaza Once, un monumental edificio moderno, planta baja y seis pisos, que comprenden 25 departamentos en locación, con todos los servicios centrales, sobre terreno que mide 18m56 (48 vs.) de frente por 18m57 (65v45) de fondo en sus costados. Produce actualmente con deducción de la rebaja legal, $ 55.046,20 y los alquileres son extraordinariamente económicos. Base, $ 453.500, incluídas 218.675 cédulas nacionales.

El **jueves 13 de septiembre,** a las 15.30, en nicasa, Bmé. Mitre 475. Venta por orden del Señor Juez doctor Urdapilleta, Secretaría del doctor Greco Blois, en el juicio. "Sáenz Rodríguez González, su sucesión". Mayores informes, A. C. Taquini y Cía. 08437 v.9

Judicial. Casa en Caballito.—

Espinosa 690 esquina Canalejas 1102|08, sobre la avenida Neuquén y próxima a la avenida Gaona, en barrio moderno y familiar, propiedad bien construída para una sola habitación. Edificio, bajos, local de negocio con sótano, dos habitaciones, 1 más en altos, baño, patio, cocina. Altos, por entrada independiente, sala de familia, vestíbulo, cinco habitaciones, comedor, baño, cocina, pieza en altos, terraza y dependencias. Mide: 12m99 (15 vs.) de frente al SE., por 32m39 (37vs.) en su otro frente al Este, sobre Avenida Medrano. 11m92 (13v78) y 25m15 (29v05) en sus contrafrentes. Base, $ 45.500.

El **jueves 13 de septiembre,** a las 15.30 en nicasa, Bmé. Mitre 475. Venta por orden del señor Juez doctor González, Secretaría del doctor Arnaudo, en el juicio "Fernández de Ferrari Indalecia y otros, sus sucesiones".—A. C. Taquini y Cía. 8233v9

De gran renta. En Caballito. Rosario 563. 24 departamentos

En Caballito, sobre el parque y avenida Rivadavia entre Av. José Ma. Moreno y Riglos. Propiedad de gran renta, de indudable calidad. Planta baja y 7 pisos con todos los detalles del confort actual. Comprende 24 departamentos y departamento de portero, en terreno de gran superficie. Base, $ 500.000, mitad de precio al contado y mitad a dos o tres años de plazo.

El **martes 11 de septiembre,** a las 15.30 hs. en nicasa: Bmé. Mitre 475. Mide 31m19 (36v62) de frente por 36m46 (42v11) de fondo. Se visita de 14 a 16 hs. Mayores informes.—A. C. Taquini y Cía. 8882 v.9

En Palermo, Uriarte 1847|49.

Entre Costa Rica y Nicaragua, próxima a la Avenida Santa Fe y estación Palermo, edificio moderno muy bien realizado, para habitación e industria o depósito, sobre la estación de cargas del F. C. Pacífico. Medidas, 8m66 (10v8.) de frente por 46m33 (53v55) de fondo. Produce $ 350 de renta mensual neta, con contrato que vence en octubre de este año y opción a dos años más, Base, $ 35.000, con cédulas.

El **miércoles 12 de septiembre,** a las 15.30, en nicasa, Bmé. Mitre 475.—A. C. Taquini y Cía. 08683 v.9

Casa y tres departamentos.—

Nicasio Oroño 450. Entre Avenida Avellaneda y San Eduardo, próxima a Rivadavia, a mitad de Nueva Pompeya y Parque Irlanda. Edificio sólido y bien construído, comprende una casa habitación y tres departamentos, en terreno de 8m66 (10vs.) de frente por 55m85 (64v50) de fondo. Produce buena renta. Base, $ 35.000, con facilidades de pago.

El **miércoles 12 de septiembre,** a las 15.30, en nicasa, Bmé. Mitre 475. **Detalle: No. 450,** zaguán, sala, tres habitaciones, despensa, baño, patio, cocina y dependencias. **No. 452,** entrada a los tres departamentos compuestos cada uno de tres habitaciones, baño, patio, cocina y dep. Mayores informes, A. C. Taquini y Cía. 08682 v9

Judicial. E. Unidos 1265-69.

Entre Salta y Santiago del Estero, en ubicación central destacada del barrio Sur, a dos cuadras de Bernardo de Irigoyen, propiedad para negocio y habitación en amplio terreno. Edificio. No. 1269, local de negocio, dos habitaciones, baño, patio y cocina. Por entrada independiente No. 1265, departamento de tres habitaciones, baño, patio, cocina, espacioso fondo. Construcción antigua con obras sanitarias y afirmados pagos. Mide: 8m66 (8v75) de frente por 40m435 (46v75) de fondo en sus costados. Base, $ 16.000.

El **martes 11 de septiembre,** a las 15.30 hs., en nicasa, Bmé. Mitre 475. Orden del Señor Juez doctor Carreño, secretaría del doctor Padilla, en el juicio "Cattaneo Pedro Rafael, su sucesión".—A. C. Taquini y Cía. 08435 v.9

Judicial. Av. Córdoba 3802|08 esquina Avda. Medrano 990.

En una ubicación sumamente destacada del Norte de Almagro, a cuatro cuadras de Avenida Corrientes y estación del subterráneo, una importante esquina, con edificio muy sólido y bien construído de altos y bajos, en terreno que mide 12m34 (14v50) de frente al Norte sobre Avenida Córdoba, 25m19 (29v17) en su otro frente al Este, sobre Avenida Medrano. 11m92 (13v78) y 25m15 (29v05) en sus contrafrentes. Base, $ 45.500.

El **jueves 13 de septiembre,** a las 15.30 en nicasa, Bmé. Mitre 475. Venta por orden del señor Juez doctor González, Secretaría del doctor Arnaudo, en el juicio "Fernández de Ferrari Indalecia y otros, sus sucesiones".—A. C. Taquini y Cía. 8233v9

De gran renta. En Caballito. Rosario 563. 24 departamentos

En Caballito, sobre el parque y avenida Rivadavia entre Av. José Ma. Moreno y Riglos. Propiedad de gran renta, de indudable calidad. Planta baja y 7 pisos con todos los detalles del confort actual. Comprende 24 departamentos y departamento de portero, en terreno de gran superficie. Base, $ 500.000, mitad de precio al contado y mitad a dos o tres años de plazo.

El **martes 11 de septiembre,** a las 15.30 hs. en nicasa: Bmé. Mitre 475. Mide 31m19 (36v62) de frente por 36m46 (42v11) de fondo. Se visita de 14 a 16 hs. Mayores informes.—A. C. Taquini y Cía. 8882 v.9

Judicial. E. Unidos 1265-69.

Entre Salta y Santiago del Estero, en ubicación central destacada del barrio Sur, a dos cuadras de Bernardo de Irigoyen, propiedad para negocio y habitación en amplio terreno. Edificio. No. 1269, local de negocio, dos habitaciones, baño, patio y cocina. Por entrada independiente No. 1265, departamento de tres habitaciones, baño, patio, cocina, espacioso fondo. Construcción antigua con obras sanitarias y afirmados pagos. Mide: 8m66 (8v75) de frente por 40m435 (46v75) de fondo en sus costados. Base, $ 16.000.

El **martes 11 de septiembre,** a las 15.30 hs., en nicasa, Bmé. Mitre 475. Orden del Señor Juez doctor Carreño, secretaría del doctor Padilla, en el juicio "Cattaneo Pedro Rafael, su sucesión".—A. C. Taquini y Cía. 08435 v.9

Judicial. Av. Córdoba 3802|08 esquina Avda. Medrano 990.

En una ubicación sumamente destacada del Norte de Almagro, a cuatro cuadras de Avenida Corrientes y estación del subterráneo, una importante esquina, con edificio muy sólido y bien construído de altos y bajos, en terreno que mide 12m34 (14v50) de frente al Norte sobre Avenida Córdoba, 25m19 (29v17) en su otro frente al Este, sobre Avenida Medrano. 11m92 (13v78) y 25m15 (29v05) en sus contrafrentes. Base, $ 45.500.

El **jueves 13 de septiembre,** a las 15.30 en nicasa, Bmé. Mitre 475. Venta por orden del señor Juez doctor González, Secretaría del doctor Arnaudo, en el juicio "Fernández de Ferrari Indalecia y otros, sus sucesiones".—A. C. Taquini y Cía. 8233v9

Petit hotel, San José 546.—

Entre Venezuela y México, sobre la Avenida Belgrano, y Avenida entre Ríos y Solís, a cinco cuadras y media de la Avenida de Mayo y Plaza del Congreso. Petit hotel bien construído. Distribución: subsuelo, especial para comunidad o escritorio, hall, cinco habitaciones y baño, tiene entrada independiente. Planta baja, zaguán, amplio hall, living-comedor, sallta y baño. Primer piso, tres amplios dormitorios y baños instalados. Segundo piso, cocina, antecocina, dos piezas de servicio, amplia terraza, montaplato, etc. Mide, 10m30 (11v85) de frente sobre 15m85 (17v37) de fondo. Base, $ 60.000, incluídas 28.000 cédulas nacionales Se visita de 15 a 17 hs., con ntjarjeta.

El **miércoles 12 de septiembre,** a las 15.30 hs., en nicasa, Bmé. Mitre 475.—A. C. Taquini y Cía. 08684 v.9

De gran renta. En Caballito. Rosario 563. 24 departamentos

En Caballito, sobre el parque y avenida Rivadavia entre Av. José Ma. Moreno y Riglos. Propiedad de gran renta, de indudable calidad. Planta baja y 7 pisos con todos los detalles del confort actual. Comprende 24 departamentos y departamento de portero, en terreno de gran superficie. Base, $ 500.000, mitad de precio al contado y mitad a dos o tres años de plazo.

El **martes 11 de septiembre,** a las 15.30 hs. en nicasa: Bmé. Mitre 475. Mide 31m19 (36v62) de frente por 36m46 (42v11) de fondo. Se visita de 14 a 16 hs. Mayores informes.—A. C. Taquini y Cía. 8882 v.9

Judicial. E. Unidos 1265-69.

Entre Salta y Santiago del Estero, en ubicación central destacada del barrio Sur, a dos cuadras de Bernardo de Irigoyen, propiedad para negocio y habitación en amplio terreno. Edificio. No. 1269, local de negocio, dos habitaciones, baño, patio y cocina. Por entrada independiente No. 1265, departamento de tres habitaciones, baño, patio, cocina, espacioso fondo. Construcción antigua con obras sanitarias y afirmados pagos. Mide: 8m66 (8v75) de frente por 40m435 (46v75) de fondo en sus costados. Base, $ 16.000.

El **martes 11 de septiembre,** a las 15.30 hs., en nicasa, Bmé. Mitre 475. Orden del Señor Juez doctor Carreño, secretaría del doctor Padilla, en el juicio "Cattaneo Pedro Rafael, su sucesión".—A. C. Taquini y Cía. 08435 v.9

Judicial. Av. Córdoba 3802|08 esquina Avda. Medrano 990.

En una ubicación sumamente destacada del Norte de Almagro, a cuatro cuadras de Avenida Corrientes y estación del subterráneo, una importante esquina, con edificio muy sólido y bien construído de altos y bajos, en terreno que mide 12m34 (14v50) de frente al Norte sobre Avenida Córdoba, 25m19 (29v17) en su otro frente al Este, sobre Avenida Medrano. 11m92 (13v78) y 25m15 (29v05) en sus contrafrentes. Base, $ 45.500.

El **jueves 13 de septiembre,** a las 15.30 en nicasa, Bmé. Mitre 475. Venta por orden del señor Juez doctor González, Secretaría del doctor Arnaudo, en el juicio "Fernández de Ferrari Indalecia y otros, sus sucesiones".—A. C. Taquini y Cía. 8233v9

Coghlan: Superí 2743-45, entre Nahuel Huapí y Bebedero, a 1 c. de Monroe, casa amplia y departamento en gran terreno de 10x57,55 vas. Indicada para reedificar y obtener alta renta, sus actuales inquilinos no tienen contrato. Base, $ 14.500, pudiendo abonarse la mitad a 2 años de plazo con 6 o|o de interés anual. Puede visitarse.

Mañana domingo 9 sept., a las 17, allí. v.8

MIGUEL A. SABATINO

(De la Corporación de Rematadores)

Hotelito, llave en mano. —

Con cédulas, Mariano Acosta 608 esq. Tandil. A 10 metros de Avda. Directorio 3700 y a 6 cds. de Av. Rivadavia y estac. V. Sarsfield. Entrada prine., garage, sala, hall, comedor, com-diario, office, cocina eléct. patio. Altos: Hall, 3 dorm., baño inst., pza. serv., terraza. Visítese 15 a 17 horas. BASE, $ 18.000 incl. 13.800 cédulas. Remate.

El **Dgo. 9 de septiembre,** a las 16 hs., allí. Seña, $ o|o. Comisión, 2 o|o. Más inf.: Pedro Goyena 180, (43) 2535. v.9

A. CAPOBIANCO

De la Corporación de Rematadores

Alvear 73, Martínez, San Martín 365, cap.

Judicial. 18.426m.c.47 a 8 c.

est. Tapiales y V. Madero, calles Talcahuano (afirmado y pago) la. Junta, Junín, Culpina, Lincoln y Agüero. Omnibus si Bre, venta en 2 fracciones. Base, $ 0,89 ctvs. el m.c. Juez Dr. D'Onofrio. Secr. 11. La Plata, Exp. 21.975|940. Seña 10 o|o. Comisión 2 o|o en dinero efectivo.

Mañana Dgo. 9 sep., 15 hs., allí. 41446 v.8

OCUPACIONES DIVERSAS

JOVEN venezolano, buena presencia, busca cualquier trabajo: T. 34-1322.

OFREC. madre e hija, la primera todo trabajo, hija medio día, b. informa, van Mar del Plata, trat. 743-1537. v9

PEON limpio, coc., 1m80, 45 años, rec. ofréc.; 41-1924. mo-123

PEON de cocina, casa familia, buenos informes, ofr., céd., esp. T. 44-2867.

PERSONA joven se ofrece, todo trabajo. Tratar mañana, 35-7364.

SRTA. may. ofr. atender depto. chico de pers. sola honorable o matrimonio, 1|2 día, de mañana, dgos. Ubres. $ 65. 74-4536, después de las 10. mo-123v9

SRA. formal, extranj., de confianza, sin hijos, ofréc. atender depto. y quehaceres de persona sola. T. 32-3562. v8

SRA. ofr. a Sra. sola o matr., día. chico o consult., B. de Irigoyen 1643; 23-2802. mo-123

SE ofr. encargado para casa deptos. casado, español, joven: 60-0873. v9

SRA. ofréc. de 14 a 18 menos domingos. 41-4282. mo-123

SEÑORA con bebé se ofrece para quehaceres; 41-8384. ao-123

SE ofr. Sra. con bebé a cambio de pieza, marido trab. afuera; 41-8384.

SEÑORA extranjera se ofrece atender casa persona sola. E. S., C. Corr. 3200

SRTA. ofréc. para atender depto. persona sola, buenos informes. T. 44-6972.

SR. de 45 años se ofrece todo trabajo menos cocina, sdo. $ 80; T. 47-8394.

SEÑORITA se ofrece medio día mañana. U. T. 34-8142. mo-123

SRA. ofr. p. trab. en casa seria, con un hijo colegial, tr. Amenábar 2089.

VALET extranjero para matrimonio, ofrécese, U. T. 71-6816. ao-123

ACT. argent. se ofrece a matrimonio o poca familia, con cédula y certificado de b. conducta, prefer. fila, inglesa. 33-3233. mo-123

MUCAMA adentro, entrerriana, b. presencia, ofr., rec., céd.; Anchorena 1128

MUCAMA de adentro, seria, lav. y planchar algo, se ofrece: 31-9291.

MUCAMA, hija de friandeses, ofr. atender niña o Sra. T. 74-2688, mo-123

MUCAMA de adentro, lava y plancha, recom.; U. T. 73-5996. bo-123

MUCAMA de adentro, lava, plancha, ofr., con retiro, recomend. 73-5996.

MUCAMA gral. o comedor ofr., recomend. y cédula; 44-3177. ao-123

MUCAMA gral., joven, españ., ofr. p. fmilia., mayores, recom. T. 38-0297.

MUCAMA de adentro, fina, para familia, mayores. T. 41-9433.

OFR. buena mucama gral., matrim., p. familia, plancha, T. 42-4175.

OFR. 2 hermanas mucamas de adentro, con retiro, cédula; 44-2006.

OFR. mucama práctica, pensión. U. T. 23-3803. mo-123

SRTA. buena presencia ofr., mucama adentro, muy buenos informes, llamar de 8 a 14 hs. U. T. 70-8775. bo-123

MUCAMOS

ACTIVO mucamo o portero, alto, ofr., gran smoking, samballers, etc., bien recomend.; 37-4703. ao-124

ACT. mucamo de comedor o valet, con muy buenas recomendaciones para familia honorable. T. 31-6174. mo-123

ACT. mucamo o mozo hotel, club, pensión, práct., ofr.; T. 34-3402.

MUCAMO se ofrece arg., b. pres., b. rec. de años de fila, dist., frac y smoking; 44-0567. mo-123v8

MUCAMO comed. ofréc., a fila. extr., recom, 3 añ., con retiro; 31-8324.

MUCAMO valet joven, españ., se ofr. a fila., con o sin ret., recom. 38-1479.

UN hombre se ofrece para mucamo o portero español, con buenos informes, Pirán 347, tel. 2016 Martínez. v8

MATRIMONIOS

ACT. matrim. ofr., checosl., c. 1 nena, amb. mucamos, v|campo, bjr. 33-2287.

MATRIMONIO extranj., perfecta cocinera y mucamo, rec., $ 180. 20-5818 mo-123v9

MATRIMONIO serio y trabajador, con chica 16 años, cocinera o casera, él chófer mecánico, entendido en tractores, motor, luz, herrería, carpintería, agricultura, avicultura, etc., la chica sabe contabilidad y trabajos generales de escritorio, desearían trabajar en establecimiento rural; 21-0879. mo-123

MATR. extr. mjb. cocinera y mucamo, práctico masas, postres, fiambres, recom. 5 años; 20-9363. mo-123

MATRIM. mjcomp. p|cocinera únicamente y mucamo de profes. ofrécese para Capital o estancia. Teléf. 41-7437.

MATR. checoslov. se ofre. él ex encargado casa quinta, jardín, trat., ella casera o coc. peones, bjnf.; 31-1845.

MATRIMONIO se ofrece, ambos mucamos. U. T. 48-6465. mo-123

MATR. ofréc., cocin. muc., con lav. ropa chica; T. 31-7711. mo-123

MATRIM. sin hijos p. portería, alto, bnas. recom., se ofr.; 41-5319. vs

MATR. ofr., él trab. afuera; ella limp. a cambio de pieza; 742-2976. v8

MATR. joven, coc. s., chóf., p. poca fila., bfrato; m.b. ref. 42-2348.

OFREC. matrim. extranj., chófer y quehaceres y cocina; T. 45-1934.

SE ofr. matrimonio joven sin hijos, cocina sencilla y mucamos en general o portero y una chica joven mucama; llamar 72-3720. mo-123

MUCHACHAS

MUCHACHA ofr. a matrim., ent. cocina, pref. barrio Paternal. 59-2616.

MUCHACHA ofr. todo trabajo menos cocina, retiro, cédula; 41-5342.

OFR. chica para ayudar queh., csin retiro: 35-0747. ao-123

OFR. chica ayud. quehac., de mañana o tarde. Yolanda. T. 44-1994.

OFR. muchacha queh. 3 veces por semana, 9 a. 2. $ 35; 41-4438.

MUCHACHOS

MUCHACHO 20 años ofr. peón o limpieza, sin retiro; 54-4266. ao-123

NISERAS

NISERA gobernanta joven, habla alemán, ofrécese. T. 42-7401. ao-123

NISERA joven se ofrece; U. T. 41-1544. ao-123

PEONES DE LIMPIEZA

PEON gral., mucamo, ciudad, campaña; T. 33-9027. mo-123

SIRVIENTAS

A dos o tres pers. ofr. sirvienta italiana, sabe cocinar, rec., céd. 44-1994.

OFR. sirvienta a matr. solo, entiende cocina, $ 80-85; 41-8626. ao-123

OFR. sirvienta activa, buena pres., joven, ent. cocina, para matrim. solo, 2 horas libres de tarde, cédula, recom. $ 90. U. T. 42-3706. ao-123

SIRVIENTA compet. ofr., para persona mayor, ent. cocina, $ 80, va Mar del Plata, recomendada, T. 35-8483.

SIRVIENTA, matrim., depto., $ 70-80, llamar de 9-13 hs. T. 44-2627.

SIRVIENTA se ofr. para matrimonio, buenas recomendac. T. 44-9854.

SIRVIENTA ofréc., prolija, a matrim. Llamar Carmen, T. 44-1994. mo-123

SIRVIENTA joven ofr. como supl. entiende cocina., $ 4; T. 41-4638.

ACT. cocinera ofrécese, cocina bien, cédula. T. 41-4438. ao-123

ACT. cocinera formal ofr., va pueblo cercano. T. 41-8626. ao-123

BUENA cocinera a fila, sencilla ofr. o sirvienta matrimonio solo, con documentos; 41-1544. ao-123

BUENA cocinera ofr., ciudad o estancia, sin lavado. T. 41-4438. ao-123

BUENA cocinera española formal, compet., buenas rec., ofr.; 41-4438.

BUENA cocinera tucumana muy competente, joven, ofr.; María, 44-1994

BUENA cocinera ofréc. efect. o suplenta, cocina solam., bnas. ref.; 44-5381.

COCINERA formal, sencilla, ofr., habiendo mucama, p. pueblo cercano o depto., no más de 3 pers. T. 44-3822.

COCINERA sencilla y quehaceres, prefiero b. Constitución, sueldo $ 80, teléfono 61-0477.

COCINERA sencilla, recomen., con alguien que ayude, no lava, ofr.; 42-6124.

COCINERA práct., amasa, ofr., prefiero barrio Flores, recom., 41-8626.

COCINERA sencilla, algunos quehac., suplenta o efectiva, ofr.; 41-4438.

COCINERA austriaca ofréc., con buenas recomendac. T. 41-7437.

COCINERA sencilla joven va afuera. Tratar Juncal 1396, ofréc. mo-123

COCINERA españ., efect. o supl., ofr., rec., repost. y pastel. T. 42-1606.

COCINERA españ., compet., prol., va a M. del Plata, con céd. y rec. 50-2232.

COCINERA sencilla y lavado ofr., con retiro, recomendada; 73-5996.

COCINERA compet., española, recomendada. T. 44-1994. mo-123

COCINERA senc. form. ofr. variado, sdo. $ 80, queh. 3|4 día hasta 17 h. 47-1479

COCINERA suplenta, muy competente, se ofrece; U. T. 42-1354. ao-123

COCINERA compet. ofr. supl. o efect., buenos infor.; U. T. 41-1164. ao-123

COCINERA compet., amasa, postres, ofr., $ 80-90, recomend. T. 47-1479.

COCINERA práct., rec., lavado chico, ofr. a mayores; 44-9978. ao-123

COCINERA joven ofr., sencilla, poca familia, cédula. T. 41-9433. mo-123

COCINERA buena y compet. ofréc., recomend., sdo. $ 120; T. 71-9801.

OFR. Sra. joven para cocinera, con cama; 44-1609. ao-123

OFR. cocinera joven, con buenas recomend., con retiro; 42-7377. v9

OFREC. cocinera senc., lavado ropa chica; T. 31-7711. mo-123

OFR. madre e hija ,cocinera y mucama, sin prientes., 41-8394. ao-123

OFR. madre e hija, cocinera y mucama, compet.; 44-4062. ao-123

SRA. formal se ofr. administrar pensión en Mar del Plata. Poste Restante, Correo Central, Margarita. mo-123v10

SRA. seria, buena cocinera, muy limpia, cocina sola, va a Mar del Plata, Montevideo, Margarita. Poste Restante, Correo Central. mo-123v10

COCINEROS

A familia distinguida se ofrece cocinero todo estilo, cocina fina, bien recomendado. 76-3859. mo-123

ACTIVO chef cocinero, pastelero, profesional, ofrécese a familia, convento, colegio, sanatorio, hotel o pensión fina, bien recomendado. 37-4703. ao-124

COCINERO repostero español, ofr. a fila., buenos informes. T. 37-3037. v8

COCINERO se ofrece, recomend., peng. 47-6243. mo-123

COCINERO hotel, club, colegio, para ciudad o campaña, 38-0563. mo-123

COCINERO ofr. fila., amasa, postres, fiambr., b. ref.; 44-5661. mo-123v8

COCINERO prof., japonés, ofr. a poca fila., ciudad o cerca cap.; 23-4092. vs

LAVANDERAS

LAVANDERA 1|2 día, se ofr., llamar de mañana. T. 78-5271. ao-123

LAVANDERA competente ofrécese, U. T. 47-1720. mo-123

LAVANDERA y planchadora, por día, se ofrece. T. 47-1479. mo-123

LAVANDERA planchadora comp., bien recomend., ofréc.; T. 41-2688.

LAVANDERA planch. mjpract., seria, rec., int. o día, ofréc.; T. 41-4638.

LAVANDERA planchadora ofr., por día o mes, con cédula. T. 44-9007.

LAVANDERA o limp. gral, ofr. por hs.; 41-4438. ao-123

OFREC. lavandera, planchadora, por día $ 6; llamar Luisa, T. 41-8349.

TALLER SANTA TERESITA

Sábanas 0.30, Camisas, Limp. trajes, trabajos a mano; Saavedra 437, 45-4751.

MUCAMAS

ACT. mucama adentro, práct., española, zurce, plancha ropa fina, inf.; 41-1164. ao-123

A. mucama costurera, joven, española, ofréc. para familia disting., con certificado, sueldo 90-100 $; Tel. 44-3409.

A fila. distinguida ofréc. mucama de adentro o ayudar señora, buenos informes; U. T. 20-9575. ao-123

ACT. mucama joven, práct. planchar fino, entiende costura, ofr.; 41-4438.

B. mucama fina, seria, ler. orden, para adentro, inf., cédula, T. 44-9978.

BUENA mucama adentro, práct., bna. pres., recomendada, T. 41-5381.

122—Servicio Doméstico
PEDIDO — 0,40 LA LINEA

SIRVIENTAS

SIRVIEN

ADOLFO BULLRICH & Cía. Ltda.

450 VACUNOS
y 20 TOROS SHORTHORN
En LEZAMA, F.C.S. - El 10 de SEPTIEMBRE, 12 hs.
inc. 150 gordos y 20 TOROS S. 2 AÑOS, P. P. C., DE LA CABAÑA "SAN JOSE", de JUAN F. DIAZ e HIJOS.
v. 8

1.500 VACUNOS GORDOS
entrando: 500 NOVILLOS GORDOS ESPECIALES DE 500 a 600 KILOS; 450 VACAS, VAQUILLONAS y TERNEROS ESPECIALES; 100 VAQ. y 140 VACAS GORDAS ESPECIALES M|LIQ. de "BLANCA MANCA", de EST. y COL. WALKER; 200 NOVILLOS PESADOS y 60 VACAS y VAQ. GORDAS; y 40 TERNEROS MAMONES GORDOS AL PESO; además:
120 VACUNOS DE TAMBO y 600 DE INVERNADA
En VILLEGAS, F.C.O. - El 11 de SEPTIEMBRE
v. 8

Hacienda de alta mestización Shorthorn, entrando 1.500 novillos, vacas y vaq. gdas, para matadero, livianas y pesadas, en lotes mayor parte especiales para los mercados de Mendoza, San Juan y Chile, procedentes de Establecimientos de la zona; 300 nov. Shorthorn 12|14|16|18 meses, muy b|clase y estado, clasif. en lotes de m|liq. de los tambos de la zona; 150 vacas de 3|4|5 años buena clase y estado, con 50 crías al pie, clasif. en lotes; 100 vaq. Shorthorn 12|14|16|18 m., muy buena clase y estado, entrando tamberas, clasif. en lotes; HACIENDA DE TAMBO, marca líquida del Sr. Bernardino Eguren; 30 vacas Short. de 2a. parición, coloradas, mochas, con 30 crías de días hasta 2 meses; 15 vaq. de 2 años, muy adelantadas en preñez; 15 vaq. de 18 meses, servidas, y 25 vaq. de año, sin servicio, todo especial en clase y estado; se rematarán:
El **martes 11 de septiembre**, a las 10 hs., la hda. gorda al peso, y a las 14 hs., la hacienda restante. Informes en n|Casa, Av. Alem 1950, Bs. As. o al señor Crescencio R. García, en Villegas. F. C. O.—A. Bullrich y Cía. Ltda. 08120 v-10

YEGUAS DE POLO y MANSAS DE TIRO
3 yeguas de polo, actualmente en juego, de las cuales 2 sangre pura de carrera, inscriptas, y 2 yeguas A. Normando, mansas, de tiro, del Sr. José Pacheco Alvear
Se rematarán en N|PATIO Av. ALEM 1950
El MIERCOLES 12 de SEPTIEMBRE, 14.30 hs.
v. 8

ROMNEY MARSH IMPORTADOS DE INGLATERRA
A la consignación de GIBSON Hnos.
8 Borregos
Se rematarán en N|PATIO, Av. ALEM 1950
EL JUEVES 13 de SEPTIEMBRE, 14.30 Hs.
v. 8

ABERDEEN ANGUS

55 TOROS DE PEDIGREE
150 TOROS P. POR CRUZA
controlados por la S. B. A.
25 VAQUILLONAS PEDIGREE SERVIDAS
60 VAQUILLONAS PURAS POR CRUZA
controladas por la S. B. A.
Rematará "EL MERIDIANO"
El MARTES 18 de SEPTIEMBRE, a las 14.30
EN SAN JUSTO
ADOLFO BULLRICH y Cía. Ltda.
de "EL MERIDIANO"

Shorthorn de Santamarina
PEDIGREE Y PURO POR CRUZA
En "LA SOFIA" - Monte Grande, F. C. S.

100 TOROS DE PEDIGREE
100 TOROS PURO POR CRUZA
20 VAQUILLONAS DE PEDIGREE
20 VAQUILLONAS PURO POR CRUZA
Se rematarán:
EL MIERCOLES 19 DE SEPTIEMBRE, a las 14
Adolfo Bullrich y Cía. Ltda.
8731 v.10

HEREFORD
EN SAN JUSTO (F. C. O.)
10 de SEPTIEMBRE (14 hs.)
92 Toros y 28 vaquillonas Hereford
(3 INMUNIZADOS)
11 Toros y 6 vaquillonas Polled Hereford
(8 INMUNIZADOS)
EXPOSITORES: Juan Manuel Acevedo, Glorialdo Fernández e Hijos, F. H. Goodall, Rafael Herrera Vegas e Hijos, Alejo P. López Lecube, Isidoro Montoreano, Martín Pereyra Yraola e Hijos y Sociedad Cooperativa de Abasto (del Uruguay).
2a. EXPOSICION DE REPRODUCTORES HEREFORD, DE PEDIGREE, A CORRAL
Organizada por la "ASOCIACION ARGENTINA CRIADORES DE HEREFORD"
CON EL PATROCINIO DE LA S. R. ARGENTINA
El **JURADO** comenzará a trabajar el día 8, a las 9.30 hs., para continuar a las 14.30 hs.
MARTILLEROS: ADOLFO BULLRICH y Cía. Ltda. S. A.
INFORMES: Sarmiento 643 U. T. 31-1680 — Av. Alem 1950 U. T. 41-1041
NOTA: El día de la venta, a las 12.30 horas, se servirá un almuerzo criollo en el local de la exposición.
MEDIOS DE LOCOMOCION: Ese mismo día, a las 10.30 hs., saldrá de Av. Alem 1950 un micro-ómnibus especial, que regresará a esta Capital una vez finalizada la venta.
8668 v.10

15 BORREGOS ROMNEY MARSH
IMPORTADOS DE INGLATERRA
a la consignación de Wm. Candy
Se rematarán en N|PATIO, Av. ALEM 1950
EL JUEVES 13 DE SEPTIEMBRE — 14.30 hs.
v. 8

4.000 NOVILLOS
En General Villegas, F. C. O.
El Martes 18 de Septiembre
v. 8

LIQUIDACION TOTAL DE LOS PLANTELES
SHORTHORN de PEDIGREE y P. P. CRUZA
Del Establecimiento "SANTA ANA", de la Señora ANA M. de BUSSO

PEDIGREE	P. P. CRUZA
22 vacas con	171 vacas y vaquillonas con
13 crías machos y hembras	116 terneros machos y hembras
5 vaquillonas servidas	38 vaquillonas preñadas
6 vaquillonas sin servicio	30 vaquillonas sin servicio
4 toros	20 toros
1 toro padre	

SE REMATARAN: El VIERNES 14 de SEPTIEMBRE, a las 14 horas
En nuestro Local en SAN JUSTO, F. C. O.
v. 8

ADOLFO BULLRICH y Cía. Ltda. - VALLERGA, FERRO y Cía.
REMATE ANUAL
9.000 Vacunos Shorthorn
Marca líquida de "HUETEL"
Incluso: 250 TOROS P. P. CRUZA DE 2 AÑOS
650 vacas p. p. cruza y 1.350 vacas generales } con 1.250 terneros al pie y en parición
5.500 novillitos de año.
4.100 ovejas de vientre, con corderos al pie
1.200 borregas de 2 dientes.
EN HUETEL, F. C. S.
El SABADO 15 de SEPTIEMBRE
08928 v 8

CONDICIONES DE VENTA: Venta al contado, corriendo las haciendas por cuenta y riesgo del comprador una vez bajado el martillo. Comisión, 2 o|o en haciendas generales y 3 o|o en reproductores y yeguarizos, a cada parte. TREN: Los interesados que viajan de Buenos Aires deben tomar tren que sale de Constitución la víspera, Viernes 14, a las 19.10 horas, que llevará agregado un coche dormitorio y un coche comedor especial que quedarán en Huetel, para regresar el sábado 15 de Huetel y llegar a Plaza a las 9.05, debiendo cada pasajero reservar su respectivo boleto, agradeciéndole lo hagan con la debida anticipación—Adolfo Bullrich y Cía. Vallerga, Ferro y Cía. 08930 v-13

2.000 NOVILLOS
En CHASCOMUS, F.C.S.
El 21 de SEPTIEMBRE
v. 8

700 Vacunos gordos e Invda. Incl. 100 Nov. m|lqa. de Echenique Hnos., en Villa Valeria, F. C. P.—
El miércoles 12 de septiembre. v.10

25 Toros Hereford
PUROS POR CRUZA, de 2 a 2 1/2 años
DE LA CABAÑA "LA NORUMBEGA", DE F. H. GOODALL
Se rematarán en San Justo (F.C.O.), el 10 del Cte.
una vez terminadas las ventas de la 2a. Exposición de Reproductores Hereford de Pedigree, a corral.
SOLICITE INFORMES:
ADOLFO BULLRICH & Cía. Ltda. S. A.
Avda. ALEM 1950 v10 BUENOS AIRES

3.500 VACUNOS
Shorthorn - Hereford y A. Angus
BUENA CLASE y ESTADO
Mayoría novillos y novillitos, resto vacas y vaquillonas
m|líquida del Estab. "Los Angeles", del Sr. Ricardo F. Muñoz
En nuestras instalaciones en RUFINO, F.C.P.
El LUNES 1o. de OCTUBRE, 14 horas
08934 v. 8

Hereford
de GLORIALDO FERNANDEZ e HIJOS
RIVADAVIA 755 - U.T. 34-2957 - B. AIRES
ESPAÑA 145 - U.T. 410 - B. BLANCA
CABAÑAS
"EL PILAR"
y "LA RECONQUISTA"
100 Toros (80 de Pedigree - 20 p.p.c.) 25 Vaquillonas DE PEDIGREE
SE REMATARAN
en SAN JUSTO, F.C.O. — el MIERCOLES 3 de OCTUBRE
08935v.8

CABAÑA
SEPTIEMBRE 21 VIERNES
SANTA JUANA
DE LA CANDELARIA S. A.
UN EXCEPCIONAL CONJUNTO
73 TOROS PUROS DE PEDIGREE

SELECCIONADOS DE LA PRODUCCION
DE 1.400 VACAS EN SERVICIO
En su MAYORIA HIJOS y NIETOS DE IMPORTADOS, de los MISMOS PADRES DE LOS PRODUCTOS CONCURRENTES A ROSARIO y PALERMO 1945
EN SAN JUSTO - F. C. O.
ADOLFO BULLRICH y Cía. Ltda. S. A.

COMPRAS DE GANADO EN LAS ESTANCIAS

De acuerdo con las comunicaciones recibidas en la Junta Nacional de Carnes, las compras de ganado "a recibir" efectuadas por los frigoríficos directamente en las estancias durante las últimas 24 horas fueron: 1850 bovinos, 879 ovinos y 3372 porcinos, con la siguiente clasificación y precio:

Cabezas	Precio	Vendedores	A embarcar en	A recibir
La Blanca				
50 Nov.	A fijar	J. D. de Cortazar	Chillar	4|9|45
285 Nov.	A fijar	M. Boubée e hjs.	Pifeyro	8|9|45
200 Nov.	A fijar	Ests. Unidas del Sud S.A.	Olavarría	9|9|45
150 Nov.	A fijar	J. E. Bohle	C. Suárez	15|9|45
Smithfield				
50 Nov.	A fijar	J. P. Young	El Cantor	15|9|45
25 Nov.	A fijar	J. P. Young	El Cantor	15|9|45
240 Nov.	A fijar	S.A. Garovaglio y Zorraquín	Casey	19|9|45
80 Nov.	A fijar	S.A. Garovaglio y Zorraquín	Andant	10|9|45
60 Nov.	A fijar	Zorraquín y Harrington	Henderson	10|9|45
60 Nov.	A fijar	A. de C. de Pando	Andant	10|9|45
60 Nov.	A fijar	A. de C. de Pando	Andant	10|9|45
Swift La Plata				
40 Nov.	A fijar	J. E. Clement	S. Mauricio	10|9|45
75 Nov.	A fijar	C. P. de Zuberbühler	Pirovano	11|9|45
Swift Rosario				
3 Nov.	A fijar	R. Laiseca	Golondrina	12|9|45
27 Nov.	A fijar	Laiseca Hnos. y Cía.	Golondrina	12|9|45
Wilson				
100 Nov.	A fijar	J. Laurenz y Cía.	E. Lavalle	10|9|45
63 Nov.	A fijar	M. B. Elcheverry e hjs.	P. Kanki	12|9|45
125 Nov.	A fijar	Grimoldi y Garat	La Zanja	12|9|45

LIQUIDACIONES CORRESP. A TROPAS DE NOVILLOS COMPRADOS "A FIJAR PRECIO", RECIBIDAS EL 7 DE SEPTIEMBRE DE 1945 Y COMPRENDIDAS EN EL REGIMEN DEL DECRETO 103.181 DEL 16/10/41

Núm. de cabezas	Fecha de faena	Vendedores	Procedencia	PROMEDIO de peso	PROMEDIO m$n. kg. vivo	PROMEDIO m$n. por cab.	Rendimiento o/o
Swift La Plata							
271	30|8|45	Gauchos Ag. Gan.	25 de Mayo	561	0,3537	204,10	63,5
52	30|8|45	E. Piazza Hnos.	Azul	478	0,3660	174,98	65,7
208	30|8|45	M. L. L. de Saloy	Azul	507	0,3756	190,47	65,0
21	30|8|45	A. L. Piaggio	G. Belgrano	558	0,3778*	210,83	64,9
24	30|8|45	A. L. Piaggio	G. Belgrano	561	0,3885*	217,86	64,9
Anglo							
216	3|9|45	Llorente Hnos.	Río Cuarto	511	0,4004*	204,66	65,8
Armour							
25	3|9|45	J. Harriott	C. Suárez	455	0,3671	167,10	63,1
50	3|9|45	J. Harriott	C. Suárez	467	0,3629	169,46	63,7
380	3|9|45	G. B. Gougy	9 de Julio	510	0,3773*	192,57	64,4
25	3|9|45	J. Harriott	C. Suárez	493	0,3802	187,36	64,9
371	4|9|45	G. Sánchez y Cía.	C. Tejedor	579	0,3971*	229,99	67,4
126	4|9|45	J. Amejeiras	Rivadavia	504	0,3981*	200,80	66,9
231	4|9|45	G. Sánchez y Cía.	C. Tejedor	574	0,4140*	237,44	67,1
La Blanca							
38	3|9|45	A. García	Metileo	536	0,3712*	199,11	64,1
42	3|9|45	A. Cezetti	Pellegrini	500	0,3680*	182,99	64,9
126	3|9|45	M. Garat	Pellegrini	571	0,3985*	227,37	65,7
Swift Rosario							
148	15|8|45	J. D. Martínez	Pto. Pilagá	432	0,2500**	108,—	43,9
137	10|7|45	A. Burzaile	Pto. Pilagá	408	0,2450**	99,91	46,9
310	31|8|45	J. C. Madariaga	Pto. Pilagá	386	0,2416	93,17	46,5

(*) Sujeto a los ajustes de precios que corresponda efectuarse de acuerdo a lo dispuesto por el Art. 1o. de la Resolución de la Secretaría de Industria y Comercio de fecha 22|8|45.
(**) Precio garantido por la empresa que supera el resultante de aplicar los precios básicos según calidad.

DIVERSAS CLASIFICACIONES

Cabezas	Precio	Peso	Vendedores	A embarc. en	A recib.	Clasific.
La Blanca						
96 Nvt.	0,4200	s. r.	J. D. de Cortazar	Chillar	5|9|45	Consumo
Smithfield						
60 Nvt.	0,4100	430 k.	H. J. Piccolo	Por arreo	10|9|45	Consumo

O V I N O S

Los 879 ovinos comprados a fijar precio después del sacrificio se distribuyen de la siguiente manera: La Blanca 549 y Smithfield 330 cabezas.

LIQUIDACIONES CORRESPONDIENTES A TROPAS DE O V I N O S COMPRADOS "A FIJAR PRECIO", RECIBIDAS EL 7 DE SEPTIEMBRE DE 1945

Cabezas	Vendedores	Procedencia	Precio p. cabeza	Promedio de peso	Clasificación
Anglo					
168	B. Peroggi	Pasman	12,82	23	Capones
540	Elorriaga y Cía.	16 de Julio	13,20	15	Corderos
1039	Elorriaga y Cía.	Cascada	14,27	16	Corderos
1038	Elorriaga y Cía.	C. Suárez	13,38	15	Corderos
Wilson					
1150	F. J. Mazarino	Rauch	10,24	12	Corderos

P O R C I N O S

Los 3972 porcinos comprados a fijar precio después del sacrificio se distribuyen de la siguiente manera: Anglo 1423, Armour 990, C. A. P. 140, Smithfield 175, Swift La Plata 790 y Wilson 454 cabezas.

LIQUIDACIONES CORRESPONDIENTES A TROPAS DE PORCINOS COMPRADOS "A FIJAR PRECIO", RECIBIDAS EL 7 DE SEPTIEMBRE DE 1945

Núm. de cabezas	Fecha de sacrific.	Vendedores	Procedencia	Prec. k. vivo (*) Máximo en m$n.	Prec. k. vivo (*) Promed. en m$n.	Promedio de peso	Rendimiento o/o
Anglo							
80	29|8|45	D. Tulliani	Wheelwright	0,5200	0,4998	97	76,55
102	29|8|45	M. Renati	Wheelwright	0,5200	0,5158	94	80,04
129	30|8|45	M. de Costamagna	Villa Cañás	0,5200	0,5025	84	76,67
30	30|8|45	D. Kosak	Dudignac	0,5200	0,4736	130	72,34
72	30|8|45	M. Goiri	Alberti	0,5200	0,5038	100	78,49
80	30|8|45	L. y J. A. Fiore	Las Flores	0,5200	0,5071	102	76,44
73	31|8|45	J. A. Espelosín	R. Pérez	0,5200	0,4797	95	81,34
90	31|8|45	D. Tulliani	Wheelwright	0,5200	0,5022	91	76,35
68	31|8|45	D. Montagna	Colón	0,5200	0,5120	99	78,—
149	31|8|45	M. Gasó	Río Cuarto	0,5200	0,4895	94	80,55
169	31|8|45	F. Monetto y Hnos.	San Marcos	0,5200	0,5022	93	79,74
30	31|8|45	Primo Hnos.	Ferré	0,5200	0,4898	135	81,37
247	31|8|45	E. Pérez y Pérez	A. Italia	0,5200	0,4887	105	80,09
68	31|8|45	E. y Pozzolo	Metileo	0,5200	0,4867	84	79,66
70	31|8|45	M. Renati	Wheelwright	0,5200	0,5088	142	80,10
183	31|8|45	A. Momo	Santa Isabel	0,5200	0,4802	74	80,53
85	31|8|45	G. Grundel	Canals	0,5200	0,5084	72	77,67
La Negra							
30	4|9|45	C. González	Mosconi	0,5400	0,4974	83	77,39
144	4|9|45	M. Medriano	Dennehy	0,5400	0,5155	92	77,21
Smithfield							
148	3|9|45	J. Masé	Guatimozín	0,5400	0,5137	108	79,62
168	3|9|45	C. Zell	Cabrera	0,5400	0,4995	93	76,94
Swift Rosario							
66	31|8|45	C. Foschi	S. Grande	0,5300	0,4717	105	74,26
78	31|8|45	J. N. Santilli	Armstrong	0,5300	0,4893	111	80,50
128	31|8|45	M. Marqués	Labordeboy	0,5300	0,4948	99	79,28
75	31|8|45	P. Calzado	Villada	0,5300	0,4959	133	80,57
50	31|8|45	N. Rastelletti	Correa	0,5300	0,4300	91	76,67
75	31|8|45	F. Serra	Barrancas	0,5300	0,4606	92	76,65
344	31|8|45	E. Arlegain	C. de Bustos	0,5300	0,4830	94	77,67
161	31|8|45	E. Arlegain	C. de Bustos	0,5300	0,4745	100	78,32
150	31|8|45	J. y F. Druetta	M. Maíz	0,5300	0,4997	109	80,14
99	31|8|45	L. A. Primera SRL.	Lado	0,5300	0,4847	105	77,09
70	31|8|45	L. y H. Cibién	Cruz Alta	0,5300	0,4729	97	76,49
161	31|8|45	A. Gofi y Ostera	S. Grande	0,5300	0,4914	96	77,39
64	31|8|45	J. A. García	Funes	0,5200	0,4871	99	78,25
53	31|8|45	J. Masip	Bigand	0,5200	0,4899	89	78,30
50	31|8|45	J. B. Tazzioli	Arequito	0,5200	0,4832	91	76,22
42	31|8|45	J. Ugarte	Clarke	0,5000	0,4785	97	76,10
66	31|8|45	A. Oddino	Ch. Ladeado	0,5300	0,4870	106	78,36
91	31|8|45	A. Diani	Rosario	0,5200	0,4542	104	72,85
50	1|9|45	C. Lasagna	Paz	0,5300	0,4912	115	78,91
80	1|9|45	S. y J. Pagano	Paz	0,5200	0,4910	101	76,59
50	1|9|45	F. L. Olivella	Gálvez	0,5300	0,4992	88	79,02
123	1|9|45	Coia Hnos.	Berabevú	0,5200	0,4511	101	74,43
121	1|9|45	A. Cassero	S. Grande	0,5300	0,4905	118	80,61
39	1|9|45	A. Gofi y Ostera	S. Grande	0,4600	0,4594	67	73,69
50	1|9|45	P. Carati	Casilda	0,5300	0,4368	134	84,22
56	1|9|45	Priotti y Cía.	San Genaro	0,5300	0,5139	102	80,49
176	1|9|45	A. M. Imola	Inriville	0,5300	0,4835	94	79,45
100	1|9|45	Coltrinari Hnos.	Ch. Ladeado	0,5200	0,4966	102	77,58
100	1|9|45	J. y P. Destefani	Ch. Ladeado	0,5300	0,4921	105	78,57
155	1|9|45	Dichiara Hnos.	Ch. Ladeado	0,5200	0,4475	111	74,75
78	1|9|45	Partridge Hnos.	Leones	0,5300	0,4700	81	74,65
45	1|9|45	J. Lasagna	Paz	0,5000	0,4663	102	73,—
78	1|9|45	E. A. y O. H. García	Arequito	0,5300	0,4373	101	75,66
25	1|9|45	F. Serra	Barrancas	0,5200	0,4930	89	75,44
174	1|9|45	J. Angelleri	Almafuerte	0,5300	0,4935	98	80,41
150	1|9|45	J. Orizi	Idiazábal	0,5300	0,4944	102	77,69
70	1|9|45	D. Bucci	Arteaga	0,5200	0,4195	100	74,97
140	1|9|45	E. Balbo	Alejandro	0,5300	0,5050	102	83,07
136	3|9|45	M. y A. Varessi	Ch. Ladeado	0,5500	0,4893	94	83,79
244	3|9|45	Camusso Hnos.	Ch. Ladeado	0,5500	0,4867	114	76,77
150	3|9|45	A. Barboni	Morrison	0,5500	0,4697	106	75,21
97	3|9|45	A. Moine	Murphy	0,5500	0,4727	116	75,41
100	3|9|45	L. J. Cosimi	Centeno	0,5500	0,5086	104	78,85
60	3|9|45	C. Ferrari	Berabevú	0,5500	0,4967	92	76,84
50	3|9|45	T. M. Silvestro	Las Parejas	0,5500	0,5414	117	83,45
100	3|9|45	E. M. Maier	Cda. Gómez	0,5500	0,5148	104	77,92
45	3|9|45	F. Leguizamón	Ibarlucea	0,5500	0,4339	79	79,77
57	3|9|45	V. y De Mattia	Arroyo Seco	0,5500	0,5149	96	80,40
100	3|9|45	E. C. Ibarlucea	S. Teresa	0,5500	0,5151	109	80,06
177	3|9|45	Malba, SRL.	Murphy	0,5500	0,4913	105	77,72
171	3|9|45	A. Morlachetti	Inriville	0,5500	0,4878	89	76,39
175	3|9|45	Rojas y Cía.	C. Aldao	0,5500	0,4975	97	77,70
150	3|9|45	J. Vda. de Arambarri	Berabevú	0,5500	0,4882	92	76,55
150	3|9|45	Carelli Hnos.	Berabevú	0,5500	0,5307	98	76,74
200	3|9|45	N. Tarandetti	Bombal	0,5500	0,5011	90	76,54
136	3|9|45	V. Nicoletti	Bigand	0,5500	0,5229	97	81,53
190	3|9|45	E. y Domingo	M. Teresa	0,5500	0,4370	108	75,97
75	3|9|45	P. Calzada	Villada	0,5500	0,4957	105	79,64
259	3|9|45	A. Cecivio	Bigand	0,5500	0,5073	95	78,86
309	3|9|45	L. Albino	M. Maíz	0,5500	0,5103	108	79,55

(*) Para determinar los promedios se incluyen decomisos y rechazos y se excluyen los muertos.

Franqueo a pagar C. No. 2 6

SALABERRY, BERCETCHE & Cía. S. A.

EN CUENCA, F. C. O. — EL LUNES 10 | EN AMERICA, F.C.O. — EL MIERCOLES 12

1.200 VACUNOS | **1.500 VACUNOS**

EN AMERICA F. C. O. **5.500** EL SABADO 15

NOVILLOS SHORTHORN y A. ANGUS

Incluyendo: 400 Shorth. y A. Angus del **Establecimiento "Guanaco", del Sr. Manuel Bourdieu**, de los cuales 200 A. Angus, especiales en clase, de 2 años, **marca liquida del Establecimiento "NEUFLIZE", del Sr. Pablo Fortin** y 200 Shorth. 2 años, gran clase y muy buen estado; 1000 Shorth. y A. Angus, 2 años, gran clase y estado, consignados por el **Establecimiento "La Blanca", del Sr. José Ameijeiras**; 200 Shorth. 18 a 20 meses, **marca liquida de Marré y Cía. S. A. I. y C.**, especiales en clase, muy buen estado; 200 Shorth. 2 años, **marca liquida** de la **Sra. Elisa B. de Hourcade**, gran clase, buen estado; 70 de 14 a 16 meses, **marca liquida de Marré y Cía. S. A. I. y C.**, muy buena clase y estado.

DETALLE: 650 Shorth. 2 años, muy b|c., adelantados en gordura, en lotes; 450 Shorth. y A. Angus, 2 años, muy b|c. y est., **MARCA LIQUIDA;** 200 A. Angus 2 años, muy b|c. y est., **MARCA LIQUIDA;** 600 Shorth. 3 años, muy b|c. y est., en lotes; 200 Shorth. y A. Angus, 1 1|2 años, gran clase y estado, **MARCA LIQUIDA;** 300 Shorth. y A. Angus, 1 1|2 años, muy b|c. y est.; 500 Shorth. y A. Angus, 1 1|2 años, gran clase y estado, **MARCA LIQUIDA;** 200 A. Angus, 15 meses, gran clase y buen estado, **MARCA LIQUIDA;** 250 Shorth. 15 meses, b|c. y est.; 700 Shorth. 15 a 18 meses, **MARCA LIQUIDA** de criadores de la zona, muy buena clase y estado; 350 Shorth. 12 a 15 meses, b|c. y est.; 400 Shorth. 10 meses, b|c. y est.; 150 Shorth. 8 a 10 meses, b|c. y est., y 150 Shorth. 8 a 10 meses, muy b|c. y est.

Informes a n|casa, Defensa 188, Buenos Aires. U. T. 33-3976 al 79. 8893 v.8

CAPDEVIELLE, KAY y Cía.

En MONTE, F. C. S. **El LUNES 10 (A las 13 Horas)**

2000 VACUNOS

Entrando: 450 novillos Short. y A. Angus, 12|18 meses, gran clase y estado, en lot. m|líq.; 350 vaq. Short., 15|24 meses, g|cl., lot. m|l.; 350 vac. Short. y A. Angus, de 4|7 años, lot. m|l., con 350 tern. al pie; 100 vacunos de tambo y 450 vac., vaq., nov. y tern. gordos.

Camino Pavimentado de Bs. As. al Local Feria por Ruta No. 3. - Trenes: El día del remate sale de Constitución a las 8 y 10 llegando a Monte a las 10 y 20; regresando por la tarde. **Colectivos.** Sale a las 7 y 30 de Rioja 238, Bs. As., regresando por la tarde — **Informes en la Localidad** a N|Representante Sr. Héctor A. Naddeo.

En RANCHOS — F. C. S.	En LOBERIA — F. C. S.	En CHASCOMUS — F. C. S.
400 Vacunos	**600 Vacunos**	**600 Vacunos**
Gordo, Inv. y Cría	Gordo, Inv. y Cría	Gordo, Inv. y Cría
El Sábado 8, a las 13 hs.	El Miércoles 12, 13 Horas	El Miércoles 19, 13 Horas

En OLAVARRIA — F. C. S.	En RANCHOS — F. C. S.	En TRES ARROYOS - F.C.S.
800 Vacunos	**700 Vacunos**	**800 Vacunos**
El Jueves 20, 10 Horas	El Lunes 24, 10 Horas	El Viernes 5 de Octubre

Informes: En nuestros Escritorios 25 de Mayo 195, Bs. As. - U. T. (33) 108 y 109, En Monte, U. T. 49, Sucursales y Agencias. Avenida 7031 — "Larga Distancia", v.9

MERCADO DE LINIERS

Las operaciones practicadas ayer en este mercado en base a una entrada demasiado abultada, para ser día viernes, determinó que los compradores actuaran con sumo desinterés, resultando por esta causa, completamente bajos los precios anotados en las diferentes categorías.

El ambiente de los negocios para novillos de exportación fué estimado completamente desinteresado, acusando los niveles bajos de todas los conjuntos ofrecidos en venta, asumiendo mayor proporción el descenso de precios para aquellos lotes faltos de calidad. La demanda si operar sobre haciendas de consumo, lo hizo con evidente desinterés, pagando en general cotizaciones que fueron inferiores a las anotadas por la misma clase de hacienda en la víspera.

Las cotizaciones más altas fueron las siguientes: novillos, $ 0,38 por 22 cabezas muy especiales, co n530 kilos, y pesos 0,378 por 15 cabezas id. con 522 kilos; novillos livianos, $ 0,40 por 24 cabezas id. con 482 kilos; novillos de consumo, $ 0,412 por 10 cabezas id., con 407 kilos; novillitos, $ 0,50 por 17 cabezas id., con 264 kilos; vacas, $ 0,36 por 12 cabezas id., con 460 kilos; vaquillonas, $ 0,474 por 6 cabezas id., con 251 kilos; terneros, $ 0,567 por 10 cabezas id., con 236 kilos, y mamones, pesos 0,57 por 5 cabezas id., con 140 kilos.

La entrada de ayer fué de 4010 novillos, 1474 vacas y 2829 terneros. Total, 8313 animales.

El consumo local adquirió 4585 cabezas, para matar afuera, 1221, para invernar 345 y 1805 para los frigoríficos. Sin vender quedaron 1107 animales, contra 1177 de la mañana anterior.

Los precios extremos son los siguientes:

Nov. muy esp. frig. . . .	$ 0,348 a 0,38
Nov. id. livianos	" 0,352 " 0,40
Nov. pesados	" 0,36 " 0,37
Nov. consumo	" 0,346 " 0,412
Novtos. consumo	" 0,33 " 0,50
Vacas consumo	" 0,326 " 0,36
Vacas pes. y de grasa .	" 0,316 " 0,356
Vacas viejas y conserva .	" 0,15 " 0,25
Vaq. consumo	" 0,27 " 0,474
Terneros consumo	" 0,34 " 0,567
Terneros mamones	" — " 0,57

Compraron los frigoríficos en el orden que sigue: La Blanca 542, Armour 419, Swift 339, Anglo 201, Sansinena 190, Wilson 114 y La Corp. Arg. de Productores de Carnes adquirió 551 animales.

VENTAS DE AYER

Arrieta y Cía. — Bernardi, Pehuajó 36: vaq. 10, 2830 a 0,45; 10, 2470 a 0,44; tern. 10, 2180 a 0,444. Portunatti, Saavedra 27: n. 10, 4500 a 0,39; 10, 4520 a 0,37; 7, 3600 a 0,36. Piovano, Maisonave 70: novtos. 10, 3250 a 0,41; vaq. 10, 3060 a 0,38; 10, 2700 a 0,442; novtos. 6, 1520 a 0,402; 10, 2750 a 0,446; 6, 1480 a 0,478; tern. 10, 3210 a 0,433; 6, 1460 a 0,484; vaq. 11, 263 0a 0,468. García, C. Verde 86: n. 22, 9240 a 0,392; 11, 4500 a 0,392; 11, 4570 a 0,39; 11, 4330 a 0,388; 11, 4320 a 0,368; novtos. 10, 3930 a 0,396; 10, 3340 a 0,422 Ratti, Arenales 21: n. 12, 5590 a 0,372; 9, 3890 a 0,394. Correnti, Sta. Fe 26: novtos. 12, 4070 a 0,408; vaq. 10, 2820 a 0,396. Cayarza, Saavedra 33: novillitos 10, 2900 a 0,39; 12, 4040 a 0,384; tern. 5, 1230 a 0,456; novtos. 11, 4020 a 0,388. Seisdedos, Pinto 28: novtos. 11, 4810 a 0,39; 13, 4380 a 0,388. Mantilla, Realicó 43: tern. 7, 1830 a 0,276; 7, 1680 a 0,386; novtos. 9, 2820 a 0,43.

Arancedo y Cía. — Levra, Vértiz 12: v. 12, 4800 a 0,36. Dutroc, T. Lauquen 253: n. 20, 9820 a 0,378. Díaz, Vértiz 20: toros 5, 5210 a 0,33; 6, 3530 a 0,28; v. 6, 3210 a 0,34. Menéndez, Pehuajó 27: vaq. 6, 1780 a 0,36; v. 7, 2200 a 0,392.

Alzaga Unzué y Cía. — Ortiz, Olavarría 60: n. 14, 7010 a 0,37; 10, 5350 a 0,368; 11, 5610 a 0,379; 15, 7750 a 0,368; 6, 2680 a 0,37. Querandíes: 9 de Julio 40: 15, 6050 a 0,37; 12, 7880 a 0,368; 13, 7470 a 0,36.

Albarello J. C. — Albarello, L. N. Alem 32; tern. 18, 2190 a 0,45; 12, 2560 kilos a 0,402.

Accame, Bellini y Cía. — Estévez, G. Pinto 4 8: n. 28, 15.310 a 0,364; v. 16, 822 0a 0,316. Peretti, Pergamino 30: v. 10, 4570 a 0,32; tern. 9, 1900 a 0,38.

Ardohain, C. y Arduin. — Berango, Pellegrini 25: n. 25, 11.870 a 0,38.

Arancet P. e Hijos — Grosso, Sulpacha 10: v. 6, 3280 a 0,356.

Australian, Mercantile Land Co. Ltda. — Drabble, G, López 40: v. 20, 9640 a 0,35; 20, 10.000 a 0,346. Brown, G. Villegas 42: v. 11, 5500 a 0,35; 13, 6570 a 0,348; 7, 2860 a 0,25; vaq. 9, 3000 a 0,372.

Balbiani Hnos. — Cauzoníer, Bagual 112: v. 25, 7630 a 0,27; 25, 7680 a 0,27; 25, 7950 a 0,27; 25, 7620 a 0,27; 12, 3580 a 0,27. Marzano, Lincoln 39: v. 10, 4780 a 0,334; 10, 3440 a 0,175; novtos. 13, 3100 k., a 0,15.

Barcia, Goglino, Giménez y Cía. — Martínez, M. Ugarte 18: tern. 5, 930 kilos, a 0,45.

Barcia y Maggi — Tomás, Villegas 30: v. 14, 6860 a 0,326; tern. 5, 1140 a 0,402; vacas 8, 3570 a 0,268.

Bazzi Tullo — Moriachi, Sta. Fe 55: tern. 15, 2530 a 0,462; 16, 3170 a 0,46; 15, 3230 a 0,42; vaq. 5, 1370 a 0,41. Abal, Pergamino 8: toros 5, 3400 a 0,34.

Beloqui y Cía. — García, C. Casares 18: vacas 12, 4160 a 0,19.

Berardi, B. y Cía. — Issaly, Saavedra 10: toros 10, 8340 a 0,32. Donadio, Jardón, 40: novtos. 16, 4610 a 0,406; 6, 1540 a 0,42; tern. 7, 1590 a 0,455; tern. 7, 1800 a 0,43.

Bunge y Born Ltda. — Blaquier, Alberti 26: n. 26, 12.180 a 0,38. Torres, Puan 30: novtos. 10, 3010 a 0,44; 10, 3380 a 0,43; 10, 3770 a 0,40. Mateos, Guatraché 34: novtos. 12, 4170 a 0,386; 13, 5530 a 0,37; 5, 2130 a 0,382. Artola, 9 de Julio|julio 20: v. 20, 8340 a 0,25.

Castellán Angel C. e Hijos — Murature, Bragado 40: tern. 11, 2200 a 0,46; 7, 1600 a 0,424; 8, 2060 a 0,386; tern. 7, 1510 a pesos 0,43

Capdevielle, Ka yy Cía. — Salgado, de G. Roca 24: v. 13, 6260 a 0,32; 8, 4760 a 0,346. Arambarri, Tornquist 56: n. 56, 25.380 a 0,38. Arambarri, Tornquist 55: v. 13, 5200 a 0,35, 6, 3150 a 0,33; n. 35, 16.850 a 0,36. Enillades, Tornquist 26: n. 22, 9290 a 0,392, Bonansea, G. López 48: tern. 10, 2040 a 0,446; 10, 2130 a 0,426; vaq. 11, 2780 a 0,446; novtos. 9, 2380 a 0,432. Santos, Lincoln 37: tern. 11, 2630 a 0,47. Paolilli, Arenales 22: toros 5, 3030 a 0,296. D'Atri, Alberti 10: toros 8, 5460 a 0,33. García, Jardón 10: toros 9, 6360 a 0,336.

Colombo y Magliano — Colombo, Trenel 31: tren. 17, 4200 a 0,432; novtos. 19, 3420 a 0,39. Colombo, Boeuf 30: novtos. 11, 3040 a 0,406; 11, 3020 a 0,395; 7, 2600 a 0,38. Cornetto, Boeuf 33: novtos. 22, 5250 a 0,466; vaq. 11, 3360 a 0,42 .Colombo, Casiex 28: novtos. 15, 5470 a 0,412; vaq. 5, 1750 a 0,36. Fontana, Boeuf 35: tern. 11, 2630 a 0,45; novtos. 20, 5940 a 0,416. Osella, Conhello 35: tern. 10, 2630 a 0,45; novtos. 12, 3720 a 0,426; vaq. 12, 3570 a 0,416. Pesaio, H. Lagos 39: tern. 15, 4000 a 0,466; novtos. 15, 4120 a 0,436; vaq. 5, 1410 a 0,426. Casehtta, Castex 55: novtos. 12, 4500 a 0,396; n. 25, 11.330 a 0,37; vaq. 8, 2850 a 0,35. Cremila, 83., Rosa 30: vaq. 13, 4940 a 0,366; 7, 2120 a 0,426. Vuluscher, de Bordenave 74: vaq. 12, 3400 a 0,41; tern. 11, 2570 a 0,41; novtos. 14, 4100 a 0,39; 11, 7420 a 0,382. Cesatos, Winifreda 5: tern. 5, 1100 a 0,32.

Colomer L. M. — Salvatto, Mercedes 46: v. 11, 6510 a 0,19; tern. 5, 420 a 0,57; 9, 1410 a 0,40; v. 9, 4250 a 0,30.

Córdoba Hijos — Seraza, 9 de Julio 28: novts. 14, 5230 a 0,406; n. 13, 5440 a 0,39. Torre, Puan 30: n. 11, 5300 a 0,386: 19, 7900 a 0,402. Salvador, de Lincoln 7: v. 6, 2920 a 0,32.

Crouzel y Cía. — Iturria, T. Lauquen 29: n. 11, 4220 a 0,356; n. 6, 2200 a 0,402; 10, 4030 a 0,386. Santamaría, E. Castex 30: n. 13, 5830 a 0,374; n. 14, 6810 a 0,368. Tamagnone, M. Nievas 32: tern. 5, 1400 a 0,426; novtos. 5, 1550 a 0,436; tern. 7, 1710 a 0,472. Tolosa, Villegas 10: toros 6, 3470 a 0,27. Montanaro, Metileo 11: v. 7, 3570 a 0,32. Lombardo, J. Celman 24: n. 6, 3320 a pesos 0,36.

Crespo y Rodríguez — Novoa, Mercedes 37: tern. 9, 2080 a 0,43; 14, 2740 a 0,42. **Chimondeguy, Caffaro y Cía.** — Biole, Holmberg 27

PEDRO D. DUHALDE y Cía.

En BELLOCQ, C. G. — 1000 VACUNOS — El Lunes 10 (13 hs.)

En V. GOMEZ F. C. O. **6000** El MARTES 11 (13 hs.)

NOVILLOS SHORTHORN, A. ANGUS y HEREFORD

1000 Shorthorn de 22 a 24 meses, EXCEPCIONALES EN CLASE, gran estado, **MARCA LIQUIDA** de los establec. **"El Chiripá"** y **"Recreo de la Parva"**, de Estancias de Mathet S. R. L.; 400 Shorthorn de 2 años, ESPECIALES EN CLASE, muy buen estado, **MARCA LIQUIDA** del establecimiento **"Carilou"**, de la Sucesión Antonio Maza; 300 novillos Shorthorn, 12 a 14 meses, ESPECIALES EN CLASE, muy buen estado, **MARCA LIQUIDA** del Estab. **"Potreritos"**, del Sr. Pío Santos Ayerra; 90 Shorthorn, 2 a 2 1|2 años, muy buena clase, gordos, consignación del Estab. **"La María"**, del Sr. Antonio Alfaro.

250 Shorthorn, 2 a 2 1|2 años, muy b|clase, muy buen estado; 400 Shorthorn, 20 a 22 meses, muy b|clase y muy bien estado; 100 Shorthorn, 20 a 22 meses, buena clase, buen estado; 300 Shorthorn, 20 a 22 meses, muy b|clase, muy buen estado; 100 Aberdeen-Angus, 20 a 22 meses, buena clase, buen estado; 800 Shorthorn, 18 a 22 meses, muy buen clase, muy buen estado; 250 Shorthorn, 18 a 22 meses, buena clase, muy buen estado; 250 Shorthorn, 16 a 18 meses, muy buena clase, muy buen estado; 300 Aberdeen-Angus, 16 a 18 meses, muy buena clase, muy buen estado; 160 Shorthorn, 16 a 18 meses, buena clase, muy buen estado; 400 Shorthorn, 12 a 14 meses, muy buena clase, muy buen estado, **marca líquida**; 500 Hereford, 12 a 14 meses, muy buena clase, muy buen estado, **marca líquida**; 300 Shorthorn, 12 meses, buena clase y buen estado; 100 Shorthorn, 12 meses, muy buena clase, buen estado; 100 Aberdeen Angus, 12 meses muy buena clase, buen estado.

EMBARQUES: Valentín Gómez tiene una ubicación ventajosa para remitir haciendas, para cualquier punto. A pocos kilómetros y con línea directa a Plco. Ferrocarril Oeste y Sur, donde pueden tomarse combinaciones con el Ferrocarril Pacífico por Huinca Renancó y por el Oeste en Timote con el Rosario a Puerto Belgrano. A la vez queda a 5 leguas de Estación Badano del Ferrocarril Provincial. La casa se encarga de efectuar los embarques por cuenta de los señores compradores, para lo que cuenta con personal competente. **TRENES:** Los señores interesados de la Capital pueden tomar el tren que sale de Estación Once el lunes 10 a las 20 horas, con coche dormitorio, que llega a Valentín Gómez a las 9.01 del martes. **REGRESO:** Sale de Valentín Gómez la misma tarde, a las 19,23, para llegar a Buenos Aires a las 9.10 del miércoles.

En Henderson, F.C.M. - 1000 Vacunos - El Martes 11 (13 hs.)
INCLUSO: 200 vaquillonas Shorthorn, 2 años, b. c. y est., adelantadas en preñez, M|LIQUIDA; 100 vaq. A. Angus, 2 años, b. c., b. est., adelantadas en preñez, M|LIQUIDA.

En C. Tejedor, F.C.O. y C.G. 1500
Vacas con y sin cría, vaquillonas, novillos
El MIERCOLES 12 (13 hs.)

5 Toros Shorthorn; 20 carneros Hampshire Down; 87 yeguarizos.

EN ROBERTS, F. C. O. 95 TOROS SHORTHORN
Puros por cruza a campo
El JUEVES 13 (13 horas)

60 del Est9 **"La Primavera"**, del señor José Goya Herrán, palenqueados e hijos de importados y primeros premios en Palermo; 20 de la cabaña **"Santa Angela"**, de los Sres. Guillermo A. Séré e Hijos; 15 del Est9 **"San Antonio"**, de los Sres. A. Guglielmino e Hijos, S. R. L., palenqueados.

En ANGEL ETCHEVERRY - 2500 NOVILLOS - El Viernes 14
F. C. Pcial. Vacas y Vaquillonas (10 hs.)

En BONIFACIO, F.C.S. - 1000 VACUNOS - El JUEVES 20 (13 hs.)

En CASTELLI, F.C.S. - 145 TOROS - El JUEVES 20 (13 hs.)
SHORTHORN y A. ANGUS

En ROBERTS, F.C.O. - 2000 NOVILLOS - El VIERNES 21 (13 hs.)

En SALLIQUELO, F. C. O. - 2500 vacunos - El LUNES 24 (13 hs.)

En C. TEJEDOR, F.C.O. - Especial de Novillos - MARTES 25 (13 hs.)

INFORMES: En n|escritorios en Pehuajó, F. C. G. y Pcial., U. T. 220, y en Buenos Aires, Avda. Pte. Roque Sáenz Peña 501, U. T. 33 Avenida 7430; en Roberts, U. T. 69; en C. Tejedor, U. T. 34 y demás sucursales. **PEDRO D. DUHALDE y Cía.**

Hijos de Miguel Castellár & Cía.

EN GENERAL LAMADRID
F. C. Sud

1.000 VACUNOS Shorthorn, Aberdeen Angus y Hereford, muy buena clase y estado, incluso: **400 Novillos**, 1 1|4 y 2 años; vaquillonas, vacas para abasto y con cría.

700 LANARES Lincoln y Cruza, gordos, para cría y consumo.

EL MARTES 11 DE SEPTIEMBRE, a las 13.30 horas, en nuestras instalaciones de aquella localidad.

Hijos de Miguel Castellár & Cía.

08873 v. 8

PEDRO Y ANTONIO LANUSSE
SAN MARTIN 240 — BUENOS AIRES

En Cnel. PRINGLES, F.C.S. — El DOMINGO 9 DE SEPTIEMBRE

650 VACUNOS - 1.650 LANARES

Entrando: 60 vacas, vaq. y nov. gordos; 90 novillos Sh., de 1 1|2 y 2 años, b|est.; 25 nov. A. A., 2 años, m. b. c.; 25 tern. A. A., 1 año, m. b. c.; 90 tern. Sh., 1 año, m. b. c.; 150 nov. y vaq. Shorth., gran clase y estado, marca líquida de Juan Jaureguibery; 36 vacas Sh. con 36 crías al pie, b. c.; 50 vaq. Sh., 2 años, b. c.; 80 vaq. Sh., 1 año, b. c. — **LANARES:** 200 ovejas Lincoln, gordas; 300 ovejas y corderos Lincoln; 1.150 borregos Lincoln y cruza, carné gorda y m. b. estado invernada, en lotes señal líquida. Comisión 2 o|o a cargo de cada parte en hac. grales. — TREN: Sale de Constitución, hoy a las 20.05 horas.

En TAPALQUE, F.C.S. — El 12 de Septiembre — REMATE FERIA

Liquidaremos por cuenta y orden de Establecimientos Argentinos de Bovril Ltda.

En EL FORTIN — El Lunes 24 de Septiembre — 2.700 VACUNOS

En BARADERO — El Viernes 28 de Septiembre — 5.500 VACUNOS

Mayores informes en n|escritorios en ésta, o en nuestras agencias regionales.
08853 v. 8 **PEDRO y ANTONIO LANUSSE**

AGRICOLA GANADERA COMERCIAL
DE TRENQUE LAUQUEN S.A.

En 30 DE AGOSTO, F. C. O. — El Martes 11 de Septiembre

1.000 VACUNOS SHORTHORN **1.000**

Detalle: 200 novillos, 15|18 meses; 300 vaquillonas, 15|18 meses; 100 vacas c|100 terneros al pie; 250 vacas y vaq. gordas, para abasto.

EL SABADO 22 DE SEPTIEMBRE — ESPECIAL

2.000 NOVILLOS SHORTHORN **2.000**

incluso: 1000 de 2 años, g|clase y estado.

Más datos en n|escritorios, San Martín 526, U. T. 35, T. Lauquen. v10

SOCIEDAD RURAL DE LOBOS

4a. Exposición de Avicultura, Cunicultura y Apicultura
del 9 al 11 de SEPTIEMBRE de 1945

Auspiciada por el Ministerio de Agricultura de la Nación en el local de la calle 25 de Mayo 156 (Agencia Ford)
Inauguración: Domingo 9 de Septiembre, a las 14 horas
VENTAS: Domingo 9 a las 15 horas: AVES
Lunes 10 a las 9 horas: CONEJOS y continuación AVES
Lunes 10 a las 15 horas: AVES

— DETALLE —

350 GALLINACEAS — 20 PATOS
15 PAVOS — 15 CONEJOS
6 CASALES PALOMAS

Para catálogos e informes Sociedad Rural de Lobos, U. T. 390.
08796v8

LUIS I. SALLIES
EN ESPIGAS - F. C. S.

1.000 VACUNOS
SHORTHORN y ABERDEEN ANGUS, entrando:

500 TERNEROS de ambas razas, procedentes exclusivamente de establecimientos de la zona, incluso 200 ABERDEEN ANGUS, GRAN CLASE Y ESTADO - CABEZA DE PARICION, 1 1|4 AÑOS, MARCA LIQUIDA DEL Sr. ANICETO MARTORANO.

CANTIDAD DE MATERIALES EN PERFECTO ESTADO

EL MARTES 11 DE SEPTIEMBRE, a las 14 horas

de acuerdo al siguiente detalle: 20 Vac. y vaq. gordas; 100 nov., 1 1|2 y 2 1|2 años, m|b|clase y est., s|marca; 200 Tern. A. Angus, g|clase y est. 1 1|4 años, m|liq. A. Martorano; 300 tern. Shorthorn y A. Angus, m|b|clase y est., en lotes m|liq.; 130 Vac. y tern., b|clase y est., en lotes; 250 Vac. y Vaq., m|b|clase y est., serv., en lotes m|liq. - **MATERIALES:** Galpón nuevo de 60 chapas 9 y 10 pies, portón chapas 2 hojas, 4 cabriadas 3x4, 2 molinetes, 35 tirantes 2 x 3 y 10 tirantes 3 x 4. — **OTROS:** 160 chapas 8 a 10 pies, y cantidad de tirantes, alfajías, postes, alambres, tanque capacidad 20.000 lts., etc. — **Informes:** Esc. en Olavarría, F.C.S., U. T. 720.
8334 v10

VALENZUELA Y BIBILONI
S. R. Ltda. — Cap. $ 100.000.-

EN MERCADO DE ETCHEVERRY (LA PLATA)
con FF. CC. Provincial, Cía. General y Sud con Oeste

EL MIERCOLES 12 DE SEPTIEMBRE a las 10 horas

3000 VACUNOS INVERNADA, MARCA LIQUIDA, INCLUSO: 220 vaquillonas 1 1|2 años, A. Angus; 100 Hereford, 2 1|2 años

En breve mayores detalles. Embarques inmediatos. Venta al bulto.

Informes: La Plata, calle 47 No. 788, U. T. Rocha 2690. v8

LOPEZ & VALLIER

900 vacunos 900

En Pilar, F. C. P. El 11 de septiembre, a las 13,30 hs. Mayoría terneros, novillitos y vaquillonas tamberas de la zona, gordo y vacas lecheras. U. T. 140. 8905 v.11

BOYLE HNOS.

En Venado Tuerto.—

El **miércoles 3 de octubre**, en nuestras instalaciones ferias. Remate especial de reproductores en general (con preferencia p.p.c. a campo). Vaquillonas para cría, vacas con y sin crías para criadores y mamás para tambo; equinos, ovinos y porcinos. Solicitamos consignaciones hasta el 23 del actual. Mayores datos a n|escritorio U. T. 1564.—Boyle Hnos. 08730 v.9

9a. EXPOSICION GANADERA EN VENADO TUERTO

A INAUGURARSE HOY SABADO 8

y a la que nos han consignado:

109 TOROS SHORTHORN - 9 TOROS HEREFORD y 9 TOROS A. ANGUS; CARNEROS - PORCINOS y AVES DE CORRAL

Consignaciones de las siguientes cabañas: "EL CANTOR", de Estancias Bonadeo S. A.; "CARMEN", de Enrique Astengo S. A.; "LA CHITA", de Casimiro Polledo S. A. Comercial y Ganadera; "LAS DOS HERMANAS", de Federico G. Covernton; "SANTA MARTHA", de Manuel B. de Anchorena; "LA LYDA", de Lyda P. de Echesortu; "LA ELSITA", de Martín y Luis Ballario; "SAN ANTONIO", de Elvira R. de Hearne; "SAN JACINTO", de la Sra. María Unzué de Alvear; "PEDRO Y TERESA", de Pedro Elissondo; "SAN JOSE", de Pedro Albisuri e Hijos; "EL DESTINO", de Bessone Hnos.; "LA TERESA", de Ramón Veladrich; "LOS ALGARROBOS", de Juan Benitz; "LAGUNA CLARA", de Elcegui Hnos.; "LA BARRANCOSA", de Safico S. A. Financiera Comercial; "LA HONDONADA", de Raimundo Recalt; "BENTWORTH", de Bridger Hnos.; Goyenechea Hnos.; Juan Genovesio, etc. etc.

ORDEN DE VENTAS: Sábado 8 de Septiembre, a las 16 horas: Pavos y Gallináceas; Domingo 9, a las 9 horas: Lanares, cont. Aves; a las 14 horas: Cerdos, cont. remanentes Lanares y Aves; Lunes 10, a las 9 horas: Equinos, cont. remanentes días anteriores; a las 14 horas: Bovinos de todas las razas; Martes 11, a las 9 horas: Continuación remanentes. v.8

BRAVO & CASTRO

En Ing. Luiggi, F. C. O. —
El **jueves 13 de septiembre**, a las 10 horas. 08368 v. 12

En Cnel. Hilario Lagos, F. C. O.
El **viernes 14 de septiembre**, a las 10 horas. 08369 v. 12

En Quemú Quemú, F. C. O.
El **viernes 14 de septiembre**, a las 13 horas. 08370 v. 13

JUAN IRIGOIN & CIA
SOC. DE RESP. LTDA. - CAPITAL $ 500.000 %

Feria en José C. Paz, F.C.P.
Hoy, a las 13.30 hs. Haciendas generales para consumo, cría e invernada. Informes en n|escritorios. — J. Irigoin y Cía.

Tambito en José C. Paz.—
Hoy, El tambito completo marca líquida de la Sra. Lucía C. de Bosio, compuesto de 13 vacas c. c. y 1 toro de servicio. Venta por entrega de campo.—J. Irigoin y Cía. 08732 v.8

Suc. MATIAS ANSAÑO

En Marcos Paz, F. C. S. y O. y C. G. B. A.

600 VACUNOS 600

El domingo 9 de septiembre, a las 14 hs., incluso b|lotes de novtos. y vaq.; remesas directas de los tambos de la zona, buen consumo, vacas tamberas, vacas generales c. y s. crías, y vacunos varios. Datos, U. T. 58 Marcos Paz.

Enrique Yaniz

CARMEN DE ARECO

2000 VACUNOS

En invernada, (vaca, nov. y vaquill.), cría, tambo y consumo.
El **lunes 10 corrte.**, 14 hs., en mis inst. s|Ruta 7 (K. 138).

500 novillitos Shorthorn, 10 a 20 meses, de las buenas marcas liq. de la zona.
El **lunes 10**, en Carmen de Areco.

700 vaquillonas 1, 1 1|2 y 2 años, incluso 50, m|liq. "TATAY", en muy buenos lotes así como de vacas con y sin cría y lecheras.

El **lunes 10**, en Carmen de Areco. Informes a Defensa 188. (33-6691) o a Carmen de Areco (U. T. 136).—Enrique Yaniz. 08325v8

CARMELO M. PI PUIG

EN VILLA SAUZE, F. C. O.
El lunes 10 a las 13.30 horas

850 - VACUNOS - 850

Incluso 550 novillos de 1, 1 1|2 y 2 años, en lotes de m|l., de gran clase y estado; 150 vacas, vaquillonas y terneros gordos; 40 vaquillonas de 3 años, preñez revelada; 40 vacas 40 ternas al pie y 50 vaquillonas de 1 y 2 años. Datos o informes: U. T. Villa Sauze 15. v.9

EMILIO BURGWARDT

De la Corporación de Rematadores

968a. Feria en Longchamps.—
Hacienda general, gordo, porcinos, etc.
Hoy sábado 8, a las 14 horas. Datos: Sarmiento 341 U. T. 32-2222. 08410 v.8

REAL & Cía.

En CURUZÚ CUATIÁ (Corrientes)
En el Local "EL CEIBO" - Por c|. y o|. de "EL CERRITO" S.A. Agrícola Ganadera

EL JUEVES 13 DE SEPTIEMBRE - A las 13 hs.

1.300 VACUNOS HEREFORD

Entrando: 60 TOROS HEREFORD, p. p. c., de 2 a 3 años, nac. y criados a campo, garrap. e inmuniz.; 370 VACAS de vientre, con 370 terneros de hasta 3 meses, mochos y los machos castrados; 400 VACAS de vientre, con servicio de toros hasta el 15|1|45, y 100 VAQUILLONAS, de 1 1|2 a 2 años. — Todo ganado buen mestizo y de tipo definido.

Por folletos e informes: Solicitarlos en n|Escritorios en Curuzú Cuatiá (Ctes.) - Teléf. 216.
5537 v11. **REAL y Cía. - Martilleros**

IMPORTANTE REMATE - ESPECIAL DE REPRODUCTORES
HEREFORD
Del Estab. "SAN JERONIMO" — Del Sr. MARTIN I. ERRO
EN EL LOCAL "EL CEIBO"
En CURUZÚ CUATIÁ — (Corrientes)
EL VIERNES 14 DE SEPTIEMBRE — A las 13 horas

100 TOROS PUROS POR CRUZA — De 2 1|2 a 3 años — Nacidos y Criados a Campo

GARRAPATEADOS - LIBRES DE TUBERCULOSIS y BRUCELOSIS

Más informes o Folletos: Solicitarlos en n|Escritorios, en Curuzú Cuatiá (Ctes.). Teléf. 216. Direc. Teleg. "Real". 6140 v12

Fischenich, Giácoma y Cía.

En PERGAMINO, F.C.C.A. - El Martes 11 Septiembre, 14 hs.

1.650 VACUNOS

500 NOV. SHORT., 2 años, moch., muy b|clase y est., s|marca.
200 Nov. Short., 1 1|2 a 2 1|2 años, buena clase y estado.
200 Vacas Shorthorn y A. Angus, buena y muy buena clase y est. con
200 Terneros al pie.
250 Vacas y Vaquillonas Shorthorn, buena clase y estado, servidas.
300 Vacunos gordos abasto y plaza.

Informes en Pergamino, Merced 1604 - U. T. 18. 08773 v. 10

RAUL DOMINGO Y CIA.

EN LABOULAYE — Haciendas Generales — EL VIERNES 14
EN LABOULAYE — ESPECIAL — EL LUNES 17

3500 VACUNOS Sh. y A. A.
Incl. hdas. que pueblan el Est. "La Legua", que se liq. por entrega campo. Detalle: 2500 nov., de 1 a 3 años, Sh. y A. A. incl. m|liq. y muy prap. y 1000 **VACAS** secas, con cría, y vaq., incl. lotes vaq. A. A., g|cl, m|liq.

Informes en Laboulaye, o San Martín 235, Cap. Fed. 08823 v. 10

SOCIEDAD RURAL DE PERGAMINO

6a. EXPOSICION DE REPRODUCTORES Y CONCURSO DE GANADO GORDO

A realizarse los días 15 y 16 de septiembre, en el local de los señores Héctor I. Acuña Soc. de Resp. Ltda. (cedido gentilmente).

INAUGURACION: sábado 15, a las 14 hs.

Detalle de los productos:

130 Toros de pedigree y P. P. C. Shorthorn, Aberdeen Angus y Holando Argentino.
40 Vacas y vaquillonas de pedigree y P. P. C. Shorthorn, Aberdeen Angus y Holando Argentino.
70 Lanares de pedigree y P. P. C. Lincoln, Romney-Marsh, Hampshire Down y Corriedale.
200 Porcinos de pedigree Duroc Jersey y Poland China.
3 Potros Percherón Postier.
150 Novillos gordos.
300 Cerdos gordos.
250 Corderos gordos.

VENTAS: Sábado 15, a las 8 hs. Ganado gordo — Sábado 15, a las 14 hs. Bovinos — Domingo 16, a las 8 hs. Porcinos, Lanares y Equinos.

Informes: 11 de Septiembre 588. U. T. 761. PERGAMINO.
8733 v.14

J. M. MENDEZ & CIA.

EN CASTELLI — MAÑANA 9 — A las 13 hs.

1.000 . VACUNOS - 1.000

DETALLE:

400 vacas, vaquillonas, novillos y terneros gordos, en lotes, esp. para abasto y plaza; 160 vacas b|clase y est., en lotes de m|l. con 160 terneros al pie; 120 vaquillonas de 1 1|2 años, b|clase y est., en lotes; 100 novillitos de 1 año, en lotes de m|l.; 60 vacas secas invernada y conserva; 2 toros de buen servicio, **LANARES:** 100 ovejas y borregas, para consumo, en lotes. 08850 v.8

MOVIMIENTO MARITIMO

BUQUES DE ULTRAMAR A ENTRAR HOY

Nacional.	Nombre	Agente	Procedencia	Girado a:
Argentino	BAHIA BLANCA	Navemar S. A.	Santos	Dique 2, 4a.
Español	URIBITARTE	Maura y Coll	V. Constit.	Dique 2, 2a.
Británico	EMPOIS	Houlder Bros.	Rosario	Dársena C
Sudafric.	DALIA	J. E. Turner y Cía.	Durban	Dock Sur II
Sueco	AMAZONAS	Johnson Line	Rosario	Dársena C

A ENTRAR MAÑANA

Nacional.	Nombre	Agente	Procedencia	Girado a:
Sueco	PERU	Johnson Line	Gotemburgo	Dársena B

A SALIR HOY

Nacional.	Nombre	Agente	Lugar salida	Destino
Británico	JERSEY HART	Chadwick Weir	Dársena C	Reino Unido
Sueco	YARRAWONGA	Johnson Line	Dársena B	Gotemburgo
Británico	GLENFINLAS	Mala Real Inglesa	Dársena A	Liverpool
Brasileño	LYDIA	M. J. Coppola	Barracas	Bahía Blanca
Británico	EMPIRE TIDE	J. E. Turner y Cía.	Dna. Norte	Reino Unido
Holandés	WATERLAND	Dodero S. A.	Dársena C	Reino Unido
Norteam.	ORIENTAL	Moore y McCormack	Dna. Norte	Arberes
Argentino	ASIA	Navegación Dodero	Barracas	San Lorenzo

A SALIR MAÑANA

Nacional.	Nombre	Agente	Lugar salida	Destino
Argentino	RIO SANTA CRUZ	Flota M. del Estado	D. Nte., 5a.	Río Gallegos

ENTRADOS AYER

Nacional.	Nombre	Agente	Procedencia	Girado a:
Argentino	ASTRA II	Cía. Astra	C. Rivadavia	Dock Sur II
Argentino	RIO GALLEGOS	Flota M. del Estado	Nueva York	Dique 4, 6a.

SALIDOS AYER

Nacional.	Nombre	Agente	Lugar salida	Destino
Británico	ROSLIN CASTLE	Mala Real Inglesa	Dársena B	La Plata
Norteam.	Cape Mohican	Moore y McCormack	Dársena C	Filadelfia
Argentino	CONQUISTADOR	Shell Mex S. A.	Dock Sur II	C. Rivadavia

PUERTO DE LA CAPITAL

Profundidad del agua habida ayer en los canales de acceso al puerto de la capital para un ancho central de 100 metros sobre el cero del semáforo. Canal Sur: a las 6, 29,11; a las 7, 30,3; a las 8, 30,3; a las 9, 29,11; a las 10, 29,2; a las 11, 28,5; a las 12, 27,9; a las 13, 27,2; a las 14, 25,9; a las 15, 26,1; a las 16, 26,1, y a las 17, 26,1. Siete pies más de agua en el canal Norte. Viento Sur.

VAPORES FLUVIALES

A entrar hoy en la Dársena Sur: Ciudad de Buenos Aires, de Montevideo, a las 8, y Ciudad de Colonia, de Colonia, a las 14,30.

A salir hoy de la Dársena Sur: Ciudad de Colonia, para Colonia, a las 9; Bruselas, para Asunción y puertos del río Uruguay, a las 14, y Ciudad de Buenos Aires, para Montevideo, a las 22.

BARCOS SURTOS EN EL PUERTO

ALDEN BESSE (Norteam.)—Dique 4.
BUENOS AIRES (Arg.)—Dock Sur 11.
CABO DE BUENA ESPERANZA (Española)—Dársena B, sección 5a.
CAPE NOME (Norteam.)—Dársena A. 2a.
CITY OF WINNISON (Norteam.)—Dna. C.
CORDILLERA (Británico)—Dna. B, 3a.
CHRISTER SALEM (Sueco)—Dnas. B y C.
EMPIRE TIDE (Británico)—Dique 2, elev.
EMPIRE TREASURE (Brit.)—Dna. B, 7a.
GENERAL SAN MARTIN (Arg.)—Dna. E.
HALLAND (Sueco)—Dársena B.
HARPON (Argentino)—Dársena Norte.
HART GRANGE (Británico)—Dársena C.
JOHN GARRIE (Norteam.)—Dique 4, 8a.
JOSEPH LE COMTE (Norteamericano)—Dársena Norte, sección 1a.
JERSEY HAT (Británico)—Dársena C.
LEONIDAS PALK (Norteam.)—Dna. B.
LYDIA M. (Brasileño)—Bca. Campanita.
LOS POZOS (Británico)—Dock Sur II.
MARY M. DODGE (Norteam.)—Dna. C.
MARGARET JOHNSON (Sueco)—Dna. A.
MONTE AMBOTO (Español)—Dárs. na C.
NORESANTVIKI (Holandés)—Dna. Norte, 6a.
ORIENTAL (Norteam.)—Dársena Norte.
PAUL BUNYAN (Norteam.)—Dársena C.
RIOGRANDE (Argentino)—Dique 4, 5a.
ROSEVILLE (Noruego)—Dársena Norte.
SAMWHARPE (Británico)—Dique 1, elev.
VAN RUISDAEL (Holandés) — Dársena Norte, dique de carena.
WATERLAND (Holandés)—Dársena C.

FLOTA MERCANTE DEL ESTADO

RIO ATUEL—En la dársena B.
RIO BERMEJO—El 13|9 en N. Orleáns.
RIO CARCARAÑA—El 19|9 a N. York.
RIO COLORADO—El 24|9 en N. Orleáns.
RIO CORRIENTES—Dársena E.
RIO CHICO—El 18|8; para Mobile el 18|9.
RIO CHUBUT—En Baltimore.
RIO DESEADO—El 10|9 en Baltimore.
RIO DIAMANTE—El 6|9 a Necochea.
RIO DULCE—El 30|9 en Nueva York.
RIO GALLEGOS—Dique 4, sección 6a.
RIO GUALEGUAY—En Nueva Orleáns.
RIO IGUAZU—E. 23|8 de Curaçao. El 15|9 en ésta.
RIO JACHAL—Dársena A. El 15|9 para Nueva York.
RIO JURAMENTO—El 31|8 en N. York.
RIO LUJAN—En la dársena A.
RIO MENDOZA—En el dique 3, sec. 5a.
RIO NEUQUEN—En Nueva Orleáns.
RIO PARANA—En Nueva York.
RIO PRIMERO—En Nueva Orleáns.
RIO SALADO—En Nueva Orleáns.
RIO SAN JUAN—Dique 4, 3a.
RIO SEGUNDO—El 7|8 de Pensacola. El 10|9 en ésta.
RIO TEUCO—Dársena B, sección 2a.
RIO TUNUYAN—En Nueva York.

BUQUES DE PASAJEROS
Para Buenos Aires

BRASIL (Sueco). El 10|9 de Gotemburgo.
CABO DE HORNOS (Esp.). De Barcelona. El 29|8 de Lisboa. De Trinidad el 11|9.
GROIX (Francés). La Pellice, 29|8. Espera el 23|9 en ésta.
MONTE AYALA (Esp.). El 24|8 de Bilbao.
NORDSTJERNAN (Sueco). En Gotemburgo.

RECAUDACION ADUANERA

La Aduana de la Capital recaudó ayer, por los conceptos que se expresan, las siguientes sumas:

Importación	$ 677.799,86
Exportación	" 21.076,21
Derechos portuarios	" 11.696,21
Total	$ 740.572,28

Desde el 1o. de enero se han recaudado, por los mismos conceptos, $ 76.994.842,86.
Dif. a favor de 1945, $ 4.487.386,25.

Plazo para la presentación de despachos directos y copias de depósito

VAPORES	Llegada	Vencim.	No de paq.	Lugar de descarga	AGENTE
PAUL BUNJAN	31	8	11.031	Dársena E	M. y McCormack
RIO LUJAN	1	9	11.032	Dársena A	F. M. del Estado
RIOGRANDE	1	9	11.033	Dique 4 Sección 5	Nav. Dodero
DOROTEA	1	9	11.034	Dique 4 Sección 7	La Plata, S. A.
PORVENIR	1	9	11.035	Riachuelo Barracas	Delmar S. A.
OESTE	1	9	11.036		Nav. Dodero
DOÑA ANGELA	1	9	11.037	Dique 2 Sección 4	Navemar S. A.
LOS POZOS	1	9	11.038	Dock Sur Sección 3	Nav. Dodero
BUENOS AIRES	1	9	11.039	Dock Sur Sección 2	Y. P. Fiscales
Magallanes (Arg.)	2	10	11.040	Riachuelo	Davide
Fto. Don Santiago	1	9	11.143	Riachuelo	Oderigo
ZELANDIA	4	12	11.237	Barracas	Nav. Dodero
RIO TEUCO	4	12	11.238	Dna. B Sección 2	F. M. del Estado
CORDILLERA	5	13	11.384	Dns. B Sección 3	J. R. Williams
NAVEGANTE I	5	13	11.385	Riachuelo	H. P. Musacchio
GRAL. S. MARTIN	6	14	11.327	Dársena E	Fidel Jáuregui
BARILOCHE	6	14	11.328	Dique 2 Sección 4 Riachuelo	J. Zuccoli
QUEQUEN	6	14	11.329		Delmar S. A.

PERU (Sueco). De Gotemburgo, El 9|9 en nuestro puerto.
RIO TUNUYAN (Arg.). En Nueva York.
SUECIA (Sueco). De Gotemburgo. El 21|9 en ésta.

Para Europa y los Estados Unidos

CABO DE BUENA ESPERANZA (Esp.). Para Barcelona. El 15|9, a las 20, de la dársena B.
CHILE (Sueco). Para Gotemburgo. El 18|8 de ésta.
ORINOCO (Sueco). Para Gotemburgo. El 28|8 de Buenos Aires.
RIO JACHAL (Argentino). Para Nueva York. El 15|9 de la dársena A.
VENEZUELA (Sueco). Para Gotemburgo. El 24|8 de ésta.

Puertos de la Patagonia

ASTURIANO—En la Dársena Sur.
MANLY—El 11|9 en ésta.
RIO BLANCO—En Río Gallegos.
RATA—En Comodoro Rivadavia.
RIO SANTA CRUZ—El 9|9 de Dársena Norte, 5a., para Río Gallegos y escalas.
SANTA MARIA—Hoy en ésta.

Líneas al Brasil y Nueva Orleáns

AFRICA—De San Francisco a ésta.
AGUILA II—En Río de Janeiro.
ASIA—Hoy para San Lorenzo.
AUSTRALIA—De Paranaguá para ésta.
BAHIA BLANCA—El 8|9 a ésta.
BUENOS AIRES—El 27|8 para Durban.
CAMAMU—En Río Grande do Sul.
CIUDAD DEL CABO—El 8|8 para Durban.
CIUDAD DE NECOCHEA—En Montevideo.
CHUBUT—En Porto Alegre.
DUBLIN—En Santos, descargando.
D. ANGELA—El 6|9 para Santos; el 13|9.
EDIMBURGO—El 29|8 de Bahía Blanca para Santos.
ESTE—Dique 1, elevadores.
FRANCISCO ROCCO—En Porto Alegre.
Gral. SAN MARTIN—En la dársena E.
GOIAZ ILOIDE—El 6|9 de Bahía Blanca para Santos.
GLORIOSO—De Rosario a San Francisco.
JOAZEIRO—En Río Grande do Sul.
MEXICO—En Bahía Blanca.
NORTE—En el Riachuelo.
NOVILLO—El 6|9 de Santos a ésta.
OCEANIA—Hoy de Santos a S. Francisco.
OESTE LOIDE—El 11|9 de Río para Bahía Blanca.
OESTE—En la barraca Macadam.
PARANA—En el Riachuelo.
PATAGONES—El 10|9 en el Riachuelo.
RIOGRANDE—En el dique 4, sección 5a.
RIO LOIDE—El 5|9 de Bahía Blanca para Santos.
RIO GRANDE—De Porto Alegre a Río de Janeiro.
RIO LIMAY—En Santos.
SANTA M. MAGDALENA—En Montevideo.
SARANDI—En San Nicolás.
SUD—En Santos.
TORO—De Necochea para A. dos Reis.
URU—El 6|9 de Montevideo para Necochea.
URUGUAY—En Porto Alegre.
ZELANDIA—Barraca Campanita.

VAPORES DE CARGA
Para Buenos Aires

ALBION STAR—El 30|8 del Reino Unido.
A. J. NEWBURY—Montevideo, 5 sept.
BANGKOK—Marsella, 29 de agosto.
BENGALA—El 21|8 de Gotemburgo.
CAPE CUMBERLAND—Esp. 11 Sept.
CAPE HOWE—De Calcuta a ésta.
DICK LYKES—Nueva York, 24 septiembre.
DON DICKENSON—Esp. 25 septiembre.
DE SOTO—Esperado 5 sept.
EMPIRE CROMER—El 27|8 del R. Unido.
E. GLADSTONE—Montevideo, 5 sept.
EMPIRE NEWTON—De Calcuta a ésta.
EMPIRE PENNANT—Reino Unido a ésta.
EMPIRE CONFIDENCE—Glasgow 8 sept.
EDWARD LOGAN—Esperado 24 sept.
FRAMLINGTON COURT— El 1|9 del Reino Unido.
FRANCIS M. SMITH—Esperado 20 sept.
FREDERICK J. TURNER—Esp. 18 sept.
GAELIC STAR—El 25|8 del Reino Unido.
JOSEPH DINAND—Esperado 16 sept.
MORMACLAKE—Nueva York, 14 agosto.
RESOLUTE—Nueva York, 28 agosto.
SAMADANG—De Calcuta a ésta.
SAMNEBRA—De Calcuta a ésta.
SAMNOBLE—De Calcuta a ésta.
SILVERGUAVA—Casablanca, 28 agosto.
SVEN SALEN—Gotemburgo, 23 agosto.
TORDENE—Hull, 29 de agosto.
YAKA—Esperado 18 sept.

PETROLEROS ARGENTINOS

A. DEL VALLE—Dársena Sur.
BUENOS AIRES—En el Dock Sur II.
DOCE DE OCTUBRE—En el Dock Sur.
F. AMEGHINO—El 11 en C. Rivadavia.
Gral. MOSCONI—Hoy para San Lorenzo.
Gral. MOSCONI—Hoy en San Lorenzo.
Ing. E. HUERGO—En Puerto Belgrano.
JUVENAL—El 28|8 para Curaçao.
JUNCAL—El 20|8 para Nueva Orleans.
LOS POZOS—En el Dock Sur II.
MINISTRO FREBS—En el D. Sur C. Rivadavia.
MINISTRO LOBOS—En Puerto Nuevo.
P. F. ALCORTA—Hoy en La Plata.
QUILMES—De Curaçao para Santos y Buenos Aires.
SAN JORGE—Hoy de C. Rivadavia.
SAN MATIAS—En Ingeniero White.
SANTA CRUZ—De Mar del Plata a Ingeniero White.
TRECE DE DICIEMBRE—El 10 en La Plata.
TACITO—El 28|8 para Curaçao.

GIROS DE BUQUES

A la carga:
Samois, dársena C.
Paul Bunyan, dársena C.
Samwharpe, dique 1.
A la descarga:
Dalia, Dock Sur II.
Bahía Blanca, dique 2, sección 4a.
Santa María Magdalena, dique 1.

PUERTO DE SANTA FE

Santa Fe, 7.—El río bajó 1 centímetro. Altura del agua en el hidrómetro del dique 2, 0,58 metros.
Calado máximo admisible: en el puerto y en el canal de acceso, 13,6 pies, y en el tramo de Santa Fe a Rosario, determinante paso Correntoso, kilómetro 490-91, 16,9.
Calado probable para el 14 del actual: en el puerto, 13 pies, y en el tramo, 16,3.

GUERRICO & WILLIAMS

**

Será disputado esta tarde en San Isidro el handicap C. Luro

De las carreras que componen el programa correspondiente a la reunión que tendrá efecto esta tarde en el hipódromo de San Isidro, solamente la primera, destinada a potrancas no ganadoras, cuenta con exiguo número de inscripciones, que abundan, sobre todo, en las dos siguientes, para potrillos la una y para yeguas la otra.

En quinto término figura el handicap Carlos Luro, en que se medirán seis yeguas y una potranca, a lo largo de 1800 metros. Trátase de la prueba de mayor jerarquía, y sus competidoras se llaman La Flamme, Emoción, Linda Piba, Salfina, Picota, Rubia y Stalina, la última de las cuales representa a la nueva generación.

Todas reciben ventaja de La Flamme, cuyo peso asciende a 61 kilos: cuatro kilos Emoción, cinco Salfina y Picota, ocho Linda Piba y once Rubia y Stalina. Asimismo, aquélla podría imponerse, atendiendo a la calidad de su actuación, por más que no le vayan en zaga en este respecto, ni Salfina ni Picota, que han triunfado también en serie, como lo hizo la hija de Tpe. hasta que enfrentó a Yelinda y Elegy en el clásico Juárez Celman. Antes de eso, en efecto, había logrado cinco victorias sin solución de continuidad. Otro tanto realizó Salfina, pero con la particularidad de hacerlo como invicta. A su sexta presentación sufrió el primer contraste, que le fué ocasionado por Aclarará, a la que dispensaba, sin embargo, 3 1/2 kilos. Picota, a su vez, que reanudó este año su actuación entrando segunda, se impuso después en cinco oportunidades consecutivas, y, tras de un no placé, salió nuevamente airosa, para volver a fracasar, junto con La Flamme, que la precedió, empero, cuando Quelinda y Elegy, largamente separadas de sus enemigas, ocuparon los dos primeros puestos en el final del clásico Juárez Celman.

En cuanto a las demás, Emoción necesitó correr seis veces este año antes de conquistar una victoria. Pero en segunda alcanzó otra, luego de un segundo en pos de Parodia, se impuso nuevamente, demostrando así que nunca su preparación ha sido tan completa como lo es en la actualidad. Excelente campaña había hecho Linda Piba en los dos años pasados, obteniendo un total de cinco victorias, pero ha exteriorizado en el que corre una franca declinación. Rubia, ganadora de tres carreras en La Plata, acaba de sertes en Palermo a expensas de Stáffora, si bien defeccionó más tarde. Y Stalina, que debutó llegando segunda, abandonó a continuación la categoría de perdedora, pero sin producir una performance mayormente encomiable.

Las demás carreras

Cuatro potrancas componen la nómina de aspirantes al premio Orbit, que exigirá un recorrido de una milla, y de entre ellas pueden ser consideradas con mejores títulos para conquistarlo Casi Nada y Viboratá, pues al efectuar su estreno ambas en la carrera